

6,- DM Ös 50,- sfr 6,-

Das führende Schneider-Magazin

PC Schneider

INTERNATIONAL

5

Mai 1987
3. Jahrgang

CPC · Joyce · PC 1512

Der Hammer:

Radikale Preissenkung
bei Schneider

Programme:

Maskengenerator

Blockman

Hardware:

X-Drive

Tips & Tricks:

BASIC-Compiler

RAM-Disk unter

CP/M 2.2

Joyce:

Tabellengestützte
Datenverarbeitung

Listmod

PC 1512:

Farbgrafik im Detail

RAM-residente Software

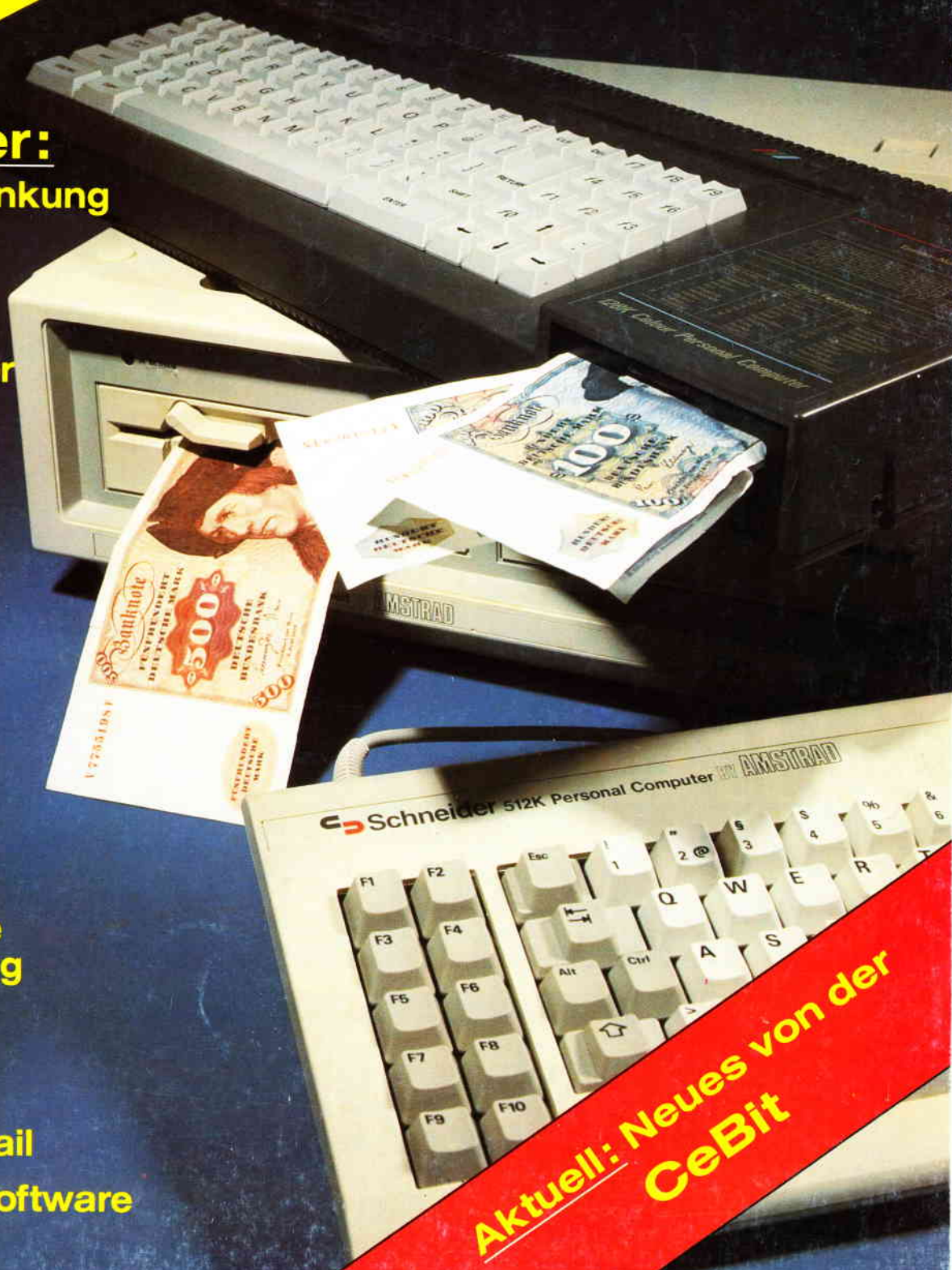

Aktuell: Neues von der
CeBit

Die Zukunft hat begonnen!

**3 Monate nach
Einführung bereits 6.500 Programme
an den Fachhandel
verkauft.**

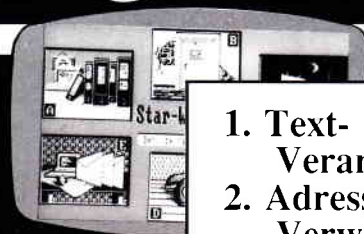

1. Text-Verarbeitung
2. Adress-Verwaltung
3. Graphik-Programm
4. DFÜ-Programm

Ob Sie lieber mit der Maus, dem Pull-Down-Menue, Funktionstasten oder mit Controll-Codes arbeiten, dieses Textsystem paßt sich Ihren Fähigkeiten Schritt für Schritt an. Anfänger oder Profi, STAR-WRITER PC hält allen Ansprüchen stand.

- Gleichzeitiges Bearbeiten von bis zu 7 Dokumenten.
- Graphiken können in den Text eingebunden werden.
- Formatierte Ausgabe auf dem Bildschirm.
- Integrierte Fußnotenverwaltung.
- Floskeltasten und Macrofunktionen.
- Erstellung von Rundschreiben.
- Erstellung von selbstrechnenden Formularen
- Erstellung eines Stichwort- und Inhaltsverzeichnisses.
- Ausführliches Handbuch und Übungsteil.
- Jetzt auch Einbindung von Fremdgraphiken.

STAR-WRITER PC

Jetzt auch für die HERCULES-Grafikkarte.

Das Textsystem für alle IBM-Kompatiblen-Rechner
und den Schneider PC!

DM 398,-

UELZENER STR. 12
2120 LÜNEBURG
FERNRUF (0 41 31) 40 25 50
TELEX 2 182 221 star d

STAR
DIVISION GmbH

COUPON

Coupon bitte ausfüllen, ausschneiden und an STAR-DIVISION schicken.

Bitte schicken Sie mir kostenlos und unverbindlich Informationen über STAR-WRITER PC

Bitte schicken Sie mir STAR-WRITER PC zum Preis von DM 398,-

Name _____
Firma _____
Strasse _____
PLZ/ Ort _____
Unterschrift _____

Für Schneider PC und alle IBM-Kompatiblen-Rechner mit Monochrom- oder Grafikkarte
Alle Preise sind unverbindliche Preisempfehlungen zzgl. DM 10,- für Porto und Verpackung



Liebe Leser,

»alles neu macht der Mai«, so lautet ein allseits bekanntes Sprichwort. Frühlingshafte Taten haben auch wir uns vorgenommen, die endgültige Umsetzung unserer Vorstellungen wird allerdings erst im nächsten Heft voll durchschlagen.

Auf vielfachen Wunsch unserer Leser haben wir die Rubrik *Schneider Aktuell* erweitert und auch neu gestaltet. So werden z.B. zu einzelnen Produktinformationen, soweit möglich, entsprechende Fotos veröffentlicht, so daß Sie Informationen unter *Schneider Aktuell* nun in Wort und Bild erhalten.

Um Ihnen in Zukunft noch mehr Informationen bieten zu können, werden wir beginnend mit der kommenden Ausgabe unser Schriftbild ändern. Die momentan doch recht großzügige Schrift wird etwas verkleinert, so können wir Sie in Zukunft mit wesentlich mehr Informationen pro Seite versorgen.

Natürlich werden wir streng darauf achten, daß die Lesbarkeit unserer Artikel nicht unter diesen Maßnahmen leidet.

Ein *Aprilscherz*, das haben Sie natürlich gleich bemerkt, war unser Testbericht in Ausgabe 4/87 über das Programm »Turbo Prolüg«.

Kein *Aprilscherz* allerdings war das Layout der Platinen aus der letzten *Schneiderware*. Anstatt der Original-Vorlagen sind versehentlich irgendwelche Entwurfslayouts zum Abdruck gelangt, für diesen nicht zu entschuldigenden *Faux pas* bitten wir um Nachsicht. Alle Interessierten finden daher in dieser Ausgabe die korrekten Layouts der *Eprom-Karte*.

Des weiteren setzen wir endlich den in Ausgabe 1/87 so abrupt abgebrochenen *dBase-Kurs* fort und hoffen natürlich wieder auf Ihr reges Interesse.

Ein Schwerpunkt dieser Ausgabe ist die Berichtserstattung über die *CeBit '87*, bei der einiges wirklich Interessantes zu sehen war.

Bei dieser Gelegenheit möchten wir uns bei all denjenigen bedanken, die uns am Stand besuchten und mit Kritiken und Anregungen nicht zurückhielten. In vielen Einzelgesprächen konnten wir unseren Horizont erweitern, die gewonnenen Erkenntnisse werden wir so schnell wie möglich in die Tat umsetzen.

Hervorragend angekommen ist unser *CPC-Sonderheft Nr. 4*, das in einigen Verkaufsstellen schon nach wenigen Tagen vergriffen war. Allerdings liegen Sonderhefte im Gegensatz zu den monatlichen Publikationen immer 3 Monate aus, so daß ein erneuter Weg zum Zeitschriftenhändler mit Sicherheit lohnt. Im Falle eines Falles können Sie die Sonderhefte aber auch direkt beim Verlag bestellen.

Einen ähnlichen Erfolg erhoffen wir uns auch vom *Joyce-Sonderheft*, das seit dem 15. April im *Bahnhofsbuchhandel* oder direkt beim Verlag erhältlich ist.

Bevor ich Ihnen nun viel Spaß bei der Lektüre der neuesten Ausgabe von *PC International* wünsche, möchte ich Sie noch mit einem Kurzbeitrag aus der Feder unseres Redakteurs *Thomas Morgen* bekanntmachen, der eigentlich in die noch nicht geborene Rubrik »*Computer Lyrik*« gehört.



Ode an ein Farbband

Oh Druckerband schwarzes,
nun da du hangest
beraubt der Farbe und der Straffheit
die Dir genommen von Serienbriefen und
Hardcopies.

Wie hast Du einst in *NLQ* geschwelgt
Wie färbte Deiner Schwärze Kraft beim Einlegen
meine Hände.

Wie munter wickeltest einst Du Dich bei einem
Papierstau um den Druckkopf (S..... Uni-
Hammer System)

Nun ist die Kraft aus Dir verschwunden, der Inhalt
deiner Toner-Patrone versiegt.

Ich denke, ich werde Dich auswechseln.

Sollte auch Ihnen der Geist nach *Lyrik* stehen, so würden wir uns über *Zuschriften* sehr freuen.

Herzlichst Ihr

Stefan Ritter,
Chefredakteur



Information total – die CeBit '87 in Hannover gilt als die Leistungsschau der Computerbranche.

S. 16

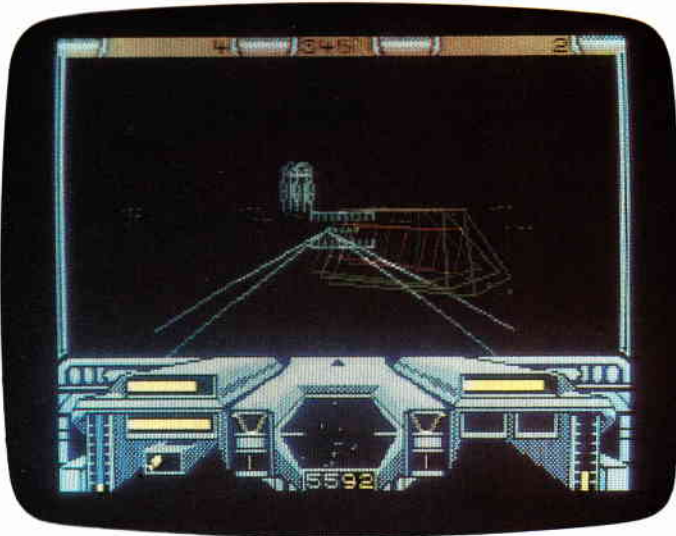

Starglider – bekannt vom Atari ST ist nun auch in einer CPC-Version erhältlich. Super-Grafik und -Animation, sowie eine ausgefeilte Spielstory zeichnen Starglider aus.

S. 55

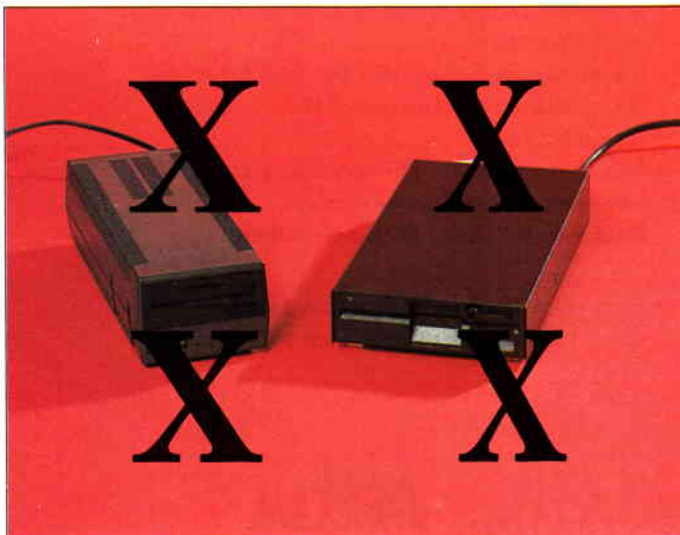

Mit einem kleinen Hardwarezusatz können Diskettenlaufwerke wahlweise als Drive <A> oder initialisiert werden.

S. 87

Berichte:

Aktuell:

- Schneider senkt Preise für CPC und PC 1512!! 14
- Gigantomania** 16
– wir berichten aktuell und ausführlich über die CeBit '87.
- Knack die Nuß** 32
- Hobbytronic** 38
– die alljährliche Verkaufsmesse für Computer und Zubehör war Anlaß unseres Besuches in der Dortmunder Westfalenhalle.
- PC frei Haus** 158
– der Gewinner der Leserbefragung.

Hardware:

Schneiderware

- Korrektur: die richtigen Layouts der EPROM-RAM-Karte. 32
- X-Drive** 87
– mit einem Wechselschalter kann das interne Laufwerk wahlweise als <A> oder definiert werden.
- Double Step** 156
– 80-Track-Laufwerke auf 40 Tracks angepaßt.

Serien:

- Mein Computer unterhält sich** 22
– die Mailbox-Story – letzter Teil.
- Einführung in CAD** 26
– Aufbau eines kompletten CAD-Systems, Teil 5
- Spielprogrammierung in Assembler** 40
– Folge 4: Unser Programm.

Kurse:

- dBaseII** 100
– Fortsetzung unserer Serie aus Heft 1/87!
- Floppy Kurs** 104
– der Diskette auf die Spur geschaut.

Software Reviews:

- Magic Brush 55
- Das Kraftpaket im Eprom 56
- Schaltbild CAD 58
- Explorer 61
- Hacker II 62
- Starglider 64
- Impossaball 66
- Hive 68
- Ikari Warriors 69

Programme:

- Maskengenerator** 46
– das Anwenderprogramm für jedermann!
Komfortable Erstellung individueller Bildschirmmasken beliebiger Art.
- Brain Trainer** 89
– Konzentration und Geduld brauchen Sie, um bei unserem »Denktrainer« zu bestehen.
- Blockman** 96
– tolles Action- und Geschicklichkeitsspiel mit faszinierenden Grafik- und Soundeffekten.
- MIDI-Sequencer** 70
– die ergänzende Software zu unserem MIDI-Interface aus der Schneiderware #8

CP/M:

Interessantes zu CP/M plus
 – Möglichkeiten des DEVICE-Befehls. 24

Tips & Tricks:

Basic-Compiler
 – Super-Utility für den CPC 464. Ihre Basic-Programme werden um ein Vielfaches schneller. 78

Oki-Hardcopy
 – die Besitzer eines Okimate 20-Druckers können aufatmen. Unsere Hardcopy-Routine ist zwar nicht die schnellste, aber sie funktioniert einwandfrei. 80

RAM-Disk unter CP/M 2.2
 – blitzschneller Zugriff auf Daten und Programme. 81

Professional Computing:

PC 1512:

Farbgrafik auf dem PC 1512
 – wir zeigen Ihnen, wie der hochauflösende Grafikmodus des Schneider PC angesprochen werden kann. Das bedeutet immerhin 16 Farben bei einer Auflösung von 640x200 Punkten. 106

Einführung in BASIC2
 – Teil 4 des BASIC-Lehrgangs. 110

Test:
 – DOS-Manager von Sybex. 116

Kurztipp: GRAPHICS
 – die korrekte Befehlssyntax! 117

Von CP/M zu MS-DOS
 – Informationen zum Betriebssystem und den Dienstprogrammen. 118

RAM-residente Software
 – welche Eigenschaften diese Programme haben, zeigen wir Ihnen am Beispiel von SIDEKICK und LETTRIX auf. 122

DEBUG
 – dem Fehler auf der Spur. Das interessante und nützliche Utility wird im Handbuch nur spärlich beschrieben. Unser Artikel gibt Aufschluß über die vielfältigen Möglichkeiten... 126

Joyce:

Listmod 1
 – ermöglicht die schnelle Eingabe von tabellarischen Werten. 130

NUTZWARE
 – Finanzbuchhaltung mit dem Computer.
 – der Weg zum richtigen Programm: Tips zum Softwarekauf 136

Tabellengestützte Datenverarbeitung
 – unser Programm ermöglicht die Verarbeitung großer Datenmengen und deren statistische Auswertung. 146

Directory-Verwaltung 154

Rubriken:

Editorial	3
Leserbriefe	6
Schneider Aktuell	14
Abenteuer	92
Bücher	159
Händlerverzeichnis	160
Computer-Clubs	161
Kleinanzeigen	161
Inserentenverzeichnis	164
Impressum	164
Vorschau	166

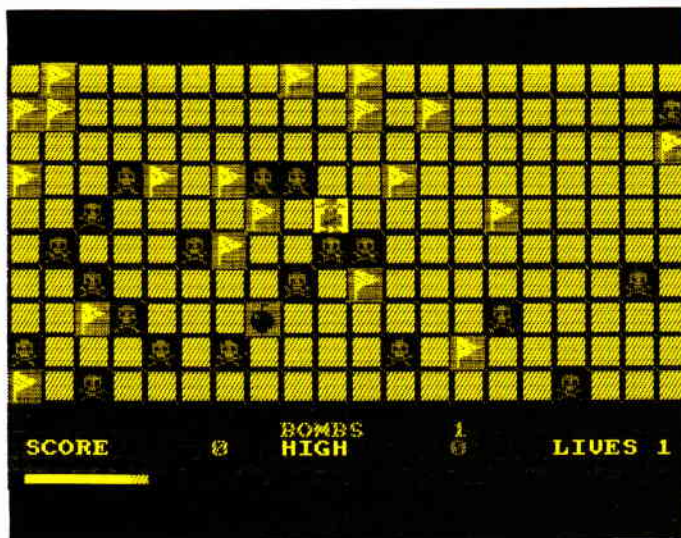

Blockman – unser Spiellisting wird Sie begeistern. Hervorragende Grafik, guter Sound und ein gut durchdachter Spielablauf mit mehreren Levels bürgen für wahre Spielfreude.

S. 96

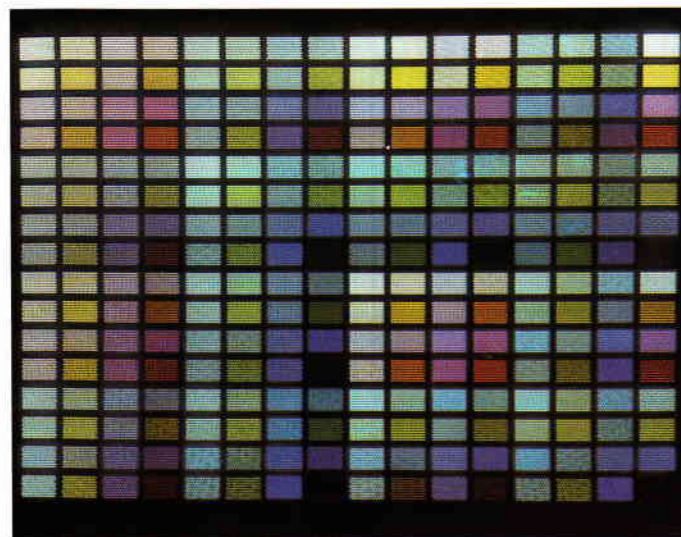

Ausgereizt werden die Grafikeigenschaften des PC 1512 im hochauflösenden Modus. Informationen zum Speicheraufbau und ein tolles Beispielprogramm.

S. 106



Unsere Tips zum Softwarekauf geben Ihnen wertvolle Hinweise, die Ihnen möglicherweise Kosten sparen und Fehlinvestitionen vermeiden.

S. 126

Augen auf beim Computerkauf

Die NEUEN Schneider PCs jetzt ab Lager lieferbar.

PC 1512 1 Laufwerk Monochrom-Bildschirm	1898,-
PC 1512 2 Laufwerke Monochrom-Bildschirm	2398,-
PC 1512 1 Laufwerk Color-Monitor	2398,-
PC 1512 2 Laufwerke Color-Monitor	2749,-
20 MB Filecard für PC 1512 und kompatibel	1398,-
20 MB Festplatte Seagate mit Controller und Kabelsatz	998,-
Speicheraufrüstkit auf 640 K	79,-
Schneider CPC 6128 mit Grünmonitor	929,-
Schneider CPC 6128 mit Farbmonitor	1398,-
Schneider CPC 6128 (Keyboard)	829,-
Monitor GT 65	298,-
Monitor CTM 644	698,-
Floppy DDI-1 mit Controller	498,-
Floppy FD-1 Zweilaufwerk	478,-
F-1 X Zweilaufwerk 5.25 Zoll	758,-
M-1 X Zweilaufwerk 3.5 Zoll	758,-
F-1 XRS Zweilaufwerk 5.25 Zoll	858,-
M-1 XRS Zweilaufwerk 3.5 Zoll	858,-
Cumana 3 Zoll Zweilaufwerk	398,-

Achtung! Bitte geben Sie uns unbedingt Ihren Computertyp an, Sie ersparen sich und uns unnötige Rückfragen.

Schneider PCW 8256 Joyce	1698,-
Schneider PCW 8512 Joyce plus, wie PCW 8256 jedoch zusätzlich 1 MB Laufwerk und 512 KB RAM	2298,-
FD-2 (2. Laufwerk 1 MB für Joyce)	629,-
3 Zoll Disketten CF 2 DD für Zweilaufwerk Joyce	98,-
5 Stück	98,-
RAM Erweiterung von 256 auf 512 K	129,-

Wichtiges Zubehör für Ihren CPC

3 Zoll Disketten Panasonic/Maxell CF 2	5 Stück	49,-
ab 10 Stück je 8,90	ab 100 Stück je	8,50
3.5 Zoll Disketten Fuji 1 DD	10 Stück	69,95
3.5 Zoll Disketten Fuji 2 DD 135 tpi	10 Stück	79,95
5.25 Zoll Disketten DS/DD Fuji	10 Stück	39,95
Netzteil MP-2 für die Schneider CPC 664/6128		159,-
Vortex VHF-Modulator für gestochene und scharfe Bilder		298,-
RAM-Erweiterungen der Fa. Vortex erhebliche Preissenkung, 1a Qualität		
RAM Erweiterung SP-256		298,-
RAM Erweiterung SP-512, bitte Computertyp angeben		398,-
RAM-Erweiterungssatz um 256 KByte		98,-
Bildschirmfilter für GT 64/65		58,-
Bildschirmfilter für Farbmonitor CTM 644		68,-
Monitor-Drehfuß, Neigungswinkel stufenlos einstellbar		39,95
Verlängerungskabel 1,5 Meter für CPC 464		29,95
dito für CPC 664/6128		34,95
Staubschutzhäuben aus weichem Kunstleder, (Schneidergrau) für Keyboard 464/664/6128, NLQ 401, DD-1, je 19,95		
Monitor Grün/Farbe je 19,95		
Schutzhäuben für Vortex F-1 S/F-1 D, F-1 X/M-1 X je 19,95		
Drucker Panasonic 1080/9091/92, DMP 2000 je 19,95		
Schutzhäube Rauchglas für Konsole CPC 464/664/6128 je 24,95		
RS 232 C serielle Schnittstelle CPC 464/664 148,-		
Akustikkoppler Dalaphon S 21 d 249,-		
AMX Maus, mit Software und Handbuch 278,-		
Formulartraktor zu Drucker NLQ 401 69,95		
Joystick Quickshot II mit Autofire 17,95		
Competition Pro 5000 mit Mikroschalter 39,95		
Joystick-Adapter zum Anschluß von 2 Stück Joysticks 24,95		
Diskettenbox 40 St. 3 bzw. 3.5 Zoll Disketten 1a Qualität 39,95		
wie oben jedoch für 40 St. 5.25 Zoll Disketten 49,95		
Diskettenbox für 100 St. 5.25 Zoll Disketten mit Schloß 24,95		

Commodore PC 10 II 2598,-	Commodore PC 20 II 3598,-
Druckerparade ☆ Druckerparade ☆ Druckerparade ☆	
Panasonic 1090 549,-	Epson FX-800 1098,-
Panasonic 1091 698,-	Epson FX-1000 breit 1398,-
Panasonic 1092 898,-	Epson EX-800 1498,-
Star NK-10 engl. 698,-	Epson EX-9000 breit 1898,-
Star NL-10 m. Interf. 898,-	Epson LQ-800 1698,-
Star NX-15 breit 1298,-	Epson LQ 1000 breit 2198,-
NEC P6 1498,-	Epson LQ 2500 2898,-
NEC P7 breit 1998,-	Epson SQ-2500 3598,-
NEC P6 color 1998,-	Epson HI 80 1349,-

Versandadresse

CSE electronic · Claus Schauties · Wangener Str. 99
7960 Ravensburg · Telefon (07 51) 2 61 38 + 2 64 97

Um Ihnen die unnötigen Kosten der Nachnahme zu ersparen, empfehlen wir Ihnen, die Spiele mit Vorrasscheck zu bezahlen, zusätzlich der Versandkosten von 1,50 DM, sonst Nachnahme Versandkosten 5,- DM.



Eine Bitte an unsere Leser

Die Rubrik »Leserbriefe« ist eine Einrichtung für alle Leser, die in irgendeiner Form Fragen, Probleme oder Anregungen zu Produkten, Programmierproblemen oder zu unserer Zeitschrift haben. Selbstverständlich sind wir bemüht, alle Leserfragen zu beantworten. Doch haben Sie bitte Verständnis, daß wir nicht alle eingehenden Briefe persönlich beantworten können. Oft erreichen uns mehrere Briefe zum gleichen Thema, einer davon wird dann stellvertretend für alle in unserer Zeitschrift beantwortet. Da auch wir nicht alle Fragen auf Anhieb beantworten können, müssen wir recherchieren. Und das dauert be-

kanntlich seine Zeit! Wir möchten hiermit alle PC-Leser noch einmal auf unseren Leserservice hinweisen und bitten bei der Vielzahl der eingehenden Briefe um etwas Geduld. Für eilige Anfragen steht unsere Redaktion jeden Mittwoch von 17 bis 20 Uhr am »Heißen Draht« zur Verfügung. Vielen Dank für Ihr Verständnis.

Ihre PC-Redaktion

PS: Die Redaktion behält sich vor, Leserzuschriften in gekürzter Form wiederzugeben.

Kreiskonstante π als algebraischer BASIC-Ausdruck

In dem folgenden Abschnitt finden Sie die Erklärung zu einem Verfahren, wie man die Kreiskonstante π mit einem einfachen algebraischen BASIC-Ausdruck in ein Programm eingeben kann. Schon als ich mir vor etwa einem Jahr den »Joyce« kaufte, habe ich mich darüber geärgert, daß man die Kreiskonstante π nicht wie bei jedem billigen Taschenrechner direkt per Taste abrufen kann. Die Eingabe von pi # = 3,141592636 ist immer recht aufwendig. Ich muß dazu immer in ein schlaues Buch schauen, um wirklich sicher zu sein, auch die richtige Zahl eingegeben zu haben. Da ich bei meinen zumeist technischen Berechnungen π sehr oft benötige, habe ich nach einer anderen Möglichkeit der Eingabe von π gesucht. Die Lösung ist sehr simpel, und ich wundere mich, daß ich sie noch nicht in PC Schneider International gefunden habe. Um auch andere User in den Genuß dieser Vereinfachung zu bringen, habe ich das Verfahren möglichst kurz beschrieben und bitte um Veröffentlichung.

Die Kreiskonstante π kann beim Joyce nicht direkt mittels Taste aufgerufen werden, Es muß vorher immer pi # = 3,141592636 im Programm ste-

hen. Viel einfacher ist die Eingabe von pi bzw. pi # = 4 * ATN(1) [ATN(1) = 45° = π/4]. Die Abweichung dieser Funktion vom exakten π ist < 3 * 10⁻⁸. Eine Genauigkeit, die in dem meisten Fällen ausreicht.

Karl-Heinz Reiß
2300 Kiel 14

Drucker-Reset im BASIC-GSX

Im Artikel in PC International Heft 2/87, Seite 89, beklagten die Autoren Uphoff/Schlöter die mißliche Situation, daß man den Druckvorgang offenbar nur durch einen kompletten Reset abbrechen könne. Da ich wegen der höheren Bearbeitungsgeschwindigkeit meist mit dem Laufwerk M: arbeite, war dieser Umstand für mich besonders unangenehm. Daher habe ich intensiv nach einer Lösung gesucht und einen Teilerfolg erzielt. Teilerfolg, weil der Abbruch und der Reset immer noch ein bißchen Zeit in Anspruch nehmen – immerhin brauche ich jedoch nicht mehr komplett mit SHIFT EXTRA EXIT zu starten, was ja auch die Löschung der Daten auf M: zur Folge hätte. Vielleicht hilft mein Tip dem einen oder anderen Leser weiter, zumal der Tip in abgewandelter Form auch einen Abbruch und Reset

beim Drucken von DR. GRAPH®-Grafik erlaubt. Im folgenden die komplette Beschreibung.

Der Trick liegt in der Verwendung des Hilfsprogramms DEVICE.COM.

Vorweg kopiere man die Hilfsprogramme SUBMIT.COM und DEVICE.COM auf die Arbeitsdiskette mit dem BASIC-GSX-Programm. Des weiteren benötigt man eine Datei RESET.SUB, die mit dem ED oder BASIC RPED Programm erstellt wird:

DEVICE LST = LPT
BASIC myprog
(Inhalt der Datei RESET.SUB)

Damit wären die Vorbereitungen bereits abgeschlossen. Möchte man nun einen Druckvorgang im BASIC-GSX Programm abbrechen, ohne »kompletten Reset« des Systems, verfähre man wie folgt:

- PTR-Taste drücken und Drucker auf OFF line stellen.
 - Mit EXIT die Druckerstatuszeile verlassen.
 - Die bald darauf erscheinende Meldung: LPT nicht bereit – Wiederholen, Ignorieren oder Abbrechen, wird mit (A)bbrechen beantwortet.
 - Je nach Art der Grafikkarte muß man einen Moment warten, bis das »Druckende«/Programmende angezeigt wird mit: ok.
 - Das Programm bzw. BASIC mit dem Befehl system verlassen,
 - dann submit reset eingeben.
 - Die Sub-Datei wird abgearbeitet und der Drucker neu initialisiert, sowie anschließend gleichzeitig das BASIC Programm myprog gestartet.
 - Mit der PTR-Taste die Druckerstatuszeile aufrufen und auf ON line gehen ... schon fertig.
- Jetzt läuft das Programm wieder und der Drucker ist arbeitsbereit.

Ulrich Schmitdt,
Marburg

HILFERUF für PC 1512 DD

Als früherer Benutzer des CPC 464, dann 664 und nun PC 1512, war ich stets dankbar für die vielen verschiedenen Hinweise und Artikel, die den Drucker in Betrieb setzten, die Files gerettet haben, viele Tippfehler durch Checksummen finden ließen usw.

Darum fasse ich auch heute Mut, um Hilfe in der folgenden Sache zu erbitten:

Außer obigen Geräten habe ich noch eine erstklassige Typenradschreibmaschine mit Textspeicher und Zeilenkontrolle.

Eine OLIVETTI ET 221. Leider hat mein Bemühen, Informationen über die Anschlussmöglichkeiten bei der Lieferfirma zu erhalten, keinerlei Erfolg gezeigt. Verständlich ist sicher mein Wunsch, das Typenrädchen vom PC 1512 her zu betreiben.

Vielleicht hat einer Ihrer Leser eine Anschluß-/Ansteuer-, Mimik-, Idee-, Diagramm-Hardware etc. (das muß nicht umsonst sein, darf schon ein paar Mark kosten).

Vielleicht finden Sie den richtigen »Schnittstellenakrobaten«

Karl G. Walther,
Schwerte

CAL lernt was

Das »Fingerpicking«-Programm aus Heft 3/87 hat mich animiert, die Gitarre wieder auszupacken. Jedoch sollten ein paar Änderungen vorgenommen werden.

1. Beim Stimmen wird zwar sofort umgeschaltet, doch ertönt der vorherige Ton noch einigemal.

Änderung:

2210 löschen und 2225 einfügen

2225 x=REMAIN(0):EVERY 200 GOSUB 2330

2. Wenn eine Folge (z.B. 12 Takte) gespielt wurde und man

```
1889 LOCATE 1,25:PRINT CHR$(18):LOCATE 1,2
5:INPUT " PATTERN (0 - 12) ";eing#
1890 IF (VAL(eing#)<1 AND eing#<>"0")OR VA
L(eing#)>12 THEN 1880 ELSE num(it)=VAL(ein
g#)
2030 LOCATE 1,1:PRINT CHR$(18):LOCATE 1,1:
INPUT" TEMPO (0 - 20) ";eing#
2040 IF (VAL(eing#)<1 AND eing#<>"0")OR VA
L(eing#)>20 THEN 2030 ELSE tpo=VAL(eing#)
2370 CLS:INPUT" FOLGE (0 - 10) ,0 = Folge
einlesen ";eing#:IF (VAL(eing#)<1 AND ein
g#<>"0") OR VAL(eing#)>10 THEN 2370 ELSE f
lge=VAL(eing#)
2470 LOCATE 55,1:PRINT CHR$(18):LOCATE 55,
1:INPUT" TEMPO (0 - 20) ";eing#:IF (VAL(e
ing#)<1 AND eing#<>"0") OR VAL(eing#)>20 T
HEN 2470 ELSE tpo=VAL(eing#)
2930 CLS:INPUT" Wieviele Takte (max. 24)
";eing#
2940 IF VAL(eing#)<1 OR VAL(eing#)>24 THEN
2930 ELSE etkt=VAL(eing#)-1:CLS
```

Listing 1

springt hinterher zum »Pattern üben«, so wird das gewählte Pattern 12 mal gespielt, eher ist kein Abbruch möglich.

Änderung:

2590 FOR i=0 TO 23:
num(i)=0: at(i)=0:akd(i)=0:
NEXT: etkt=0: RETURN
oder:

2590 ERASE num, at, akd:
DIM num(23),at(23),akd(23):
etkt=0: RETURN

3. Bei Fehleingaben zerstört der Schriftzug "? Redo from start" den Bildschirm.

Diese Fehleingaben sollten aufgefangen werden.

Änderung siehe Listing 1

Wem die Löcher in den Seiten (bei Zupfmusterausgabe) nicht gefallen, der sollte folgende Zeilen hinzufügen bzw. ändern:

```
14 SYMBOL AFTER 154
15 SYMBOL
154,0,0,0,255,0,0,0,0,
1610 PRINT CHR$(22)CHR$
(1):FOR i=0 TO lschlag
1675 PRINT CHR$(22)
CHR$(0)
```

Zeile 3120 sollte in "CLS:LOCATE 1,4" geändert werden, das ansonsten die erste Seite nur bei 24 Takten vollständig gelöscht wird, sowie an Zeile 3090 ";CHR\$(18)" anhängen.

Ansonsten eine gute Programmidee (sollte auch mal erwähnt werden).

M. Köthe,
Regenstauf

Betrifft: GSX auf »Joyce«

Ein ganz heißer Tip zur Grafik, die mit GSX auf dem »Joyce« möglich ist, und die Sie in Ihrer Serie nicht erwähnt haben, ist die Verwendung der vier verschiedenen »Writing Modes«, die durch die Funktion Nr. 32 angewählt werden:

1: replace, = Voreinstellung,
2: transparent, z.B. Überlagerung von Füllmustern oder Schriftzeichen,

3: complement, spurloses Löschen von Zeichen, die in diesem Modus erzeugt wurden, möglich, indem diese einfach noch einmal geschrieben werden;

4: erase: löschen statt schreiben.

Von Anfang an möglich sind diese alle mit den beiden Druckertreibern, aber nicht mit dem »Original«-DDSCREEN-Treiber. Aber – jetzt kommt der Hammer –: auch dieser Treiber beherrscht sie alle vier, wie er mit dem »Graphic Cursor« beweist. Die Programmierer haben es aber fertiggebracht, diese Möglichkeit dadurch zu vermasseln, daß durch Fehler in der Funktion 32 doch immer nur Modus 1 angewählt wird, was man auch eingibt! Durch folgende kleine »Patcherei« läßt sich aber dieser Fehler beheben, und auf einmal klappt:

SFK
elektro GmbH
Delsterner Straße 23
5800 Hagen 1
Telefon 0 23 31 / 7 26 08

ALLES NEU MACHT DER MAI,
UNSERE PREISE AUCH!!!!



Schneider PC 1512 CM/SD	1999,- DM
Schneider PC 1512 MM/DD	1999,- DM
Schneider PC 1512 CM/DD	2499,- DM
Schneider PC 1512 MM/SD mit 30 MB Harddisk	2999,- DM
Schneider PC 1512 CM/SD mit 30 MB Harddisk	3499,- DM
Schneider DMP 3000	648,- DM
Schneider DMP 4000 für DIN A3	999,- DM
Herculesaufrüstkit für Schneider PC 1512 MM 720x348 Bildpunkte	348,- DM

Schneider CPC 464	ab 398,- DM
Schneider Monochrom Monitor GT 65	199,- DM
Schneider Farbmonitor CTM 644	699,- DM
Schneider Modulator MP 2	99,- DM
Schneider CPC 6128 mit GT 65	799,- DM
Schneider CPC 6128 mit CTM 644	1299,- DM

PC-Software
Räumen Sie Ihre Festplatte auf, mit:
Disk Optimizer 199,- DM

Sie müssen mehrere Programme zur gleichen Zeit zur Verfügung haben? Wechseln Sie aus dem laufenden Programm in ein anderes, das gerade benötigt wird. Bis zu 10 Programme in Sekundenschnelle ansprechbar. Kein Problem! Wozu gibt es:
Software Carousel! 199,- DM

Die Sicherung Ihrer Festplatte dauert Ihnen zu lange?
Das muß nicht sein.
In 8 Minuten von 0 auf 10.000 Kilobyte mit:
Fastback 529,- DM

»Q-Dos« Das professionelle Werkzeug zur Disk-Verwaltung 149,- DM
Offix »Das Büro« Ideal für Einsteiger und Profis, die lieber über andere Dinge nachdenken. Offix, ein Bürosystem wie aus dem wirklichen Leben, verkleinert Ihr Büro auf Bildschirmgröße 598,- DM
Star-Writer PC Version 2.0 398,- DM
Schneider Wordstar 1512 199,- DM

Sybox StarKontor PC
Textverarbeitung 125,- DM
Adreßverwaltung 95,- DM
Dateiverwaltung 145,- DM
Fakturierung 175,- DM
Finanzbuchhaltung 350,- DM
Lagerverwaltung 175,- DM
Lohn und Gehalt 175,- DM
Dos-Manager 75,- DM

Barkauf-Miekauf Zielkauf Leasing

für den gewerblichen Anwender nur in unserem Ladengeschäft möglich.

Alle Produkte der Schneider-Computer-Division lieferbar.
Drucker verschiedener Hersteller
Ausgesuchte Software für alle Schneider Computer
24 Stunden Versand-Service

RB - Software

Industriestr. 21
2262 Leck (NF)
Tel. 0 46 62 / 52 26

**Ihr Partner
in Sachen
Computer**

Unser Topangebot:

Schneider PC 1512 IBM-kompatibel
ab 1899,-
Mietkauf ab DM 54,-
kostenlose Info anfordern

Software für Schneider 464/664/6128
z.B.

ACRO JET	DM 27,90/	Cass./Disc.
Donkey Kong	DM 22,90/37,90	Cass./Disc.
EXPLODERER	DM 24,90/34,90	Cass./Disc.
Elevator Action	DM 18,90/25,90	Cass./Disc.
Bomb Jack II	DM 22,90/37,90	Cass./Disc.
Future Night	DM 24,90/34,90	Cass./Disc.
Tarzan	DM 25,90/34,90	Cass./Disc.
Tobruk	DM 29,90	Cass.
1942	DM 22,90/34,90	Cass./Disc.
ACE	DM 27,90/36,90	Cass./Disc.
Tapper	DM 27,90	Cass.
u v m.		

Software für Schneider PC 1512

Batman	DM 34,90
Colossus Chess IV	DM 34,90
Strike Force Harrier	DM 44,90
Tau Ceti	DM 44,90
uvm.	

kostenlose Info anfordern

*** = deutsche Anleitung

Unsere Versandkostenpauschale beträgt:
für Software DM 3,-
für Hardware DM 6,-

Philosoft®

Pariser Platz 2
8000 München 80
089-4 48 26 01

**TEXTVERARBEITUNG +
MODEMPROGRAMM**

Darstellung von Fettschrift, Kursivschrift, Unterstreichen, Indizes und hochgestellte Schrift+Grafik auf dem Bildschirm! Blockbefehle, Absatz/Seitenumbruch, Suchen/Ersetzen, horizontales Scrollen, Druckeranpassung, perfekt, superschnell! Mailboxbetrieb, Textspeicher Senden und Empfangen mit und ohne Prüfprotokoll (MODEM7 kompatibel)!

CPC-Diskette 89,-

ASSEMBLER + TESTER

Sehr schneller Assembler für Z80, 8080, 8085 und 8048 Opcodes, 26 Pseudo-Opcodes! Symbolischer Tester mit 26 Funktionen incl. Multi-BP, Datentransfer, EPROM programmieren!

CPC-Diskette 129,-

Komplette Software wie o.a. im EPROM auf Erweiterungskarte für alle CPC's:

Komplett 279,-
dazu als Option:

RS232 Schnittstelle 119,-
EPROM-Progr.-Gerät 119,-
für 2716 bis 27256

Info anfordern!

A >sid ddscreen.prl
CP/M 3 SID - Version 3.0
NEXT MSZE PC END
1380 1380 0100 D2FF
#s7d0

07D0 28 20
07D1 07 <return>
07D2 7D <return>
07D3 3D <return>
07D4 FE <return>
07D5 05 4
07D6 38 30
07D7 01 .

#wddscreen.prl
0025h record(s) written
↑ C
A >

Leider läßt sich die Möglichkeit, Flächen auszufüllen, nicht ebenso leicht installieren!

Ich glaube, es gibt sicher einige Leser von PC International, die dieser Tip interessieren wird!

Cornelis Bockemühl
CH-4058 Basel

Elite Commander

Bezugnehmend auf das Programm »Elite-Commander nach Wunsch«, im Sonderheft Nr. 3/86, möchte ich Ihnen mitteilen, daß ich dieses Programm so umgeschrieben habe, daß es auch mit der Diskettenversion von ELITE zusammenarbeitet.

Dazu mußte ich zum einen den Verschlüsselungscode in den Datazeilen 1650-1770 der Diskettenversion anpassen, und zum anderen die Adreßlage des Binärfeldes von A000 nach 39D2 bringen.

Die notwendigen Änderungen im Programm entnehmen Sie bitte Listing 2.

Zum Programm ist zu bemerken, daß der Filename in Zeile 1810 derselbe sein muß, der auch im Programm später eingegeben werden soll. Es ist zwar möglich, aber nicht empfehlenswert, im Programm bei der Frage nach den Werten für Treibstoff, Raketen, Laderaum und ähnliches, mehr als die üblichen Werte einzugeben. ELITE könnte sonst abstürzen.

```

40 MEMORY &39D1
50 FOR i=&39D2 TO &3A3A:POKE i,0:NEXT
310 POKE &39D1+i,ASC(MID$(a$,i,1))
320 NEXT:POKE &39D1+i,0
370 x=x-1:x=x MOD 8:POKE &39E3,x
390 POKE &3A0E+i,par(x,i):NEXT
400 FOKE &3A15,par(x,6)
410 POKE &3A17,par(x,7)
420 POKE &3A1A,par(x,8)
510 POKE &3A15,x:POKE &3A17,y
530 POKE &3A1A,MIN(x-1,255)
540 POKE &3A37,&FF
590 x=MIN(10*x,255):POKE &3A00,x
660 POKE &39E4,a-256*INT(a/256)
670 POKE &39E5,INT(a/256)
680 POKE &39E6,b MOD 256
690 POKE &39E7,INT(b/256)
770 POKE &39DD,x:PRINT:PRINT
1020 POKE &39DE,c:POKE &39DF,b
1030 POKE &39E0,a:PRINT:PRINT
1080 POKE &3A01,x MOD 256
1140 DATA zusatzladeraum,&3a02
1150 DATA ecm,&3a03
1160 DATA raumgreifer,&3a06
1170 DATA rettungskapsel,&3a07
1180 DATA energiebombe,&3a08
1190 DATA zusatzenergie,&3a09
1200 DATA lande comp,&3a0a
1210 DATA hyperraum,&3a0b
1280 POKE &3A2E,x
1350 INPUT"vorne ":";x:POKE &39FB,x
1360 INPUT"hinten ":";x:POKE &39FC,x
1370 INPUT"links ":";x:POKE &39FD,x
1380 INPUT"rechts ":";x:POKE &39FE,x
1430 a=&39E9:GOSUB 1850:PRINT
1450 x=MIN(x,255):POKE &39FA,x
1510 PRINT:a=&3A1C:GOSUB 1850
1560 x=0:FOR i=&39D2 TO &3A37
1580 POKE &3A38,x
1590 x=0:FOR i=&39D2 TO &3A38
1610 POKE &3A39,x MOD 256
1620 RESTORE 1650:FOR i=&39D2 TO &3A39
1650 DATA cd,ac,42,11,7f,46,cd,5c
1660 DATA 46,cd,e5,44,06,3e,cf,cd
1670 DATA 0a,40,cd,e5,44,b9,cd,e5
1680 DATA 44,08,cd,a7,44,21,35,2f
1690 DATA 22,02,0d,3a,1a,3a,c6,02
1700 DATA fe,0c,38,02,3e,0e,32,00
1710 DATA 0d,af,32,01,0d,a7,20,06
1720 DATA 3a,ff,39,a7,20,32,3e,03
1730 DATA 32,4e,3a,3a,01,0d,3c,cd
1740 DATA c4,42,cd,28,40,04,06,69
1750 DATA 3a,01,0d,80,cd,e9,44,cd
1760 DATA 28,40,16,2a,02,0d,7e,23
1770 DATA 5e,23,56,23,22,02,26
1810 SAVE"pirat",b,&39D2,&6E
    
```

Listing 2

E.C.M.-Störmechanismus und Tarnmechanismus werden mit »Y« Ein- bzw. ausgeschaltet. Das Programm schreibt sofort nach der Eingabe der Daten den neuen Commander auf Diskette, deshalb sollte vor

Aufruf des Programms die ELITE Diskette im Laufwerk sein. Viel Spaß mit dem neuen Commander!

Bernd Eßer
5400 Koblenz

```
BORDER f&,fÜ Wie im LB.
DRAW f,f Wie im LB aber nur Koordinatenangabe.
EI Hebt Sperre der ESC-Taste auf.
PRINT "<text>"AÜ Wie im LB.PRINT kann durch ? ersetzt werden.
PRINT x&AÜ Wie im LB.
PRINT f&AÜ Entspricht PRINT CHR$(f)AÜ
```

Abbildung 1

Phoenix Soft BASIC-Compiler

Bei der Beschreibung des im CPC-Schneider International Sonderheft Nr. 4 auf Seite 162 abgedruckten BASIC-Compilers haben sich leider einige Fehler eingeschlichen. In der Beschreibung der Befehle ist oft an falscher Stelle ein Zeilenvorschub. Die korrekte Beschreibung der betroffenen Befehle sehen Sie in Abbildung 1.

Die Bedingungen, die dem Unterprogramm BEDINGUNG TESTEN übergeben werden, müssen natürlich so aussehen: PARAM1=PARAM2 oder PARAM1 < > PARAM2 und nicht PARAM1/PARAM2.

Außerdem ist zu ergänzen, daß Unterprogramme, die mit IF <bed>, <label>, <label> angesprochen werden und von denen KEIN Rücksprung erfolgen soll, mit # POP xx beginnen sollten wobei xx eins der Doppelregister HL, BC, DE, IX oder IY ist.

Dietmar Höhmann, 3501 Fuldata-Ihringshausen

Betrifft Programm Tipsi Sonderheft Nr. 4

Auf Seite 32 wurde ein Zeile »verschluckt«. Die Zeile 1460 muß wie folgt ergänzt werden. 0,0,CC,0,0,0,0,CC Sorry! Die Redaktion

Toolhex aus Heft 2/87

In Zeile 570 steht vor »yzwi« eindeutig ein »i« abgedruckt und dort muß eine 1 erfaßt werden.

Für diesen Hinweis danken wir Herrn Günter Klett aus Bad Berleburg.

Diskmonitor: VDOS Systemadressen

Die von Ihnen gewünschten Informationen sind bei Vortex unter dem Stichwort »VDOS

Intern« für eine Gebühr von 10,- DM zu erhalten. Dort steht auch sonst noch einiges Interessantes.

Stefan Hinker, Auenwald

Trickreich

Die einfachste Methode, die Speicherkapazität zu erweitern, ohne an die Hardware zu müssen, ist folgende:

Es müssen über DPD, der ALT und der CSA des B-Laufwerks auf einen geschützten Bereich auf einen geschützten Bereich verlegt werden. Dann muß diese Änderung im DPD der DSM (die max. Blocknummer) erhöht werden. Das geht zwar

nur bis HFF, aber es ist mit die simpelste Lösung.

Voraussetzung ist allerdings, daß man ein 80Trk-Laufwerk und entsprechend formatierte Disketten besitzt.

In Listing 3 die beiden Patch-Programme für BASIC und CP/M

Rüdiger Bucker, Hagen-Boele

PC 1512 Systemsoftware kaum kompatibel, oder???

Ob der hochlobenden Berichterstattung über den Schneider PC 1512 in Ihrer Zeitschrift erscheint es mir dringend geboten, einmal ganz entschieden auch auf die erheblichen Nachteile des Systems hinzuweisen. Ende Dezember letzten Jahres erwarb ich einen PC 1512, Version PC-MM, SD,

```
BASIC
10 b=&BE83
20 FOR a =&A8DD TO &A90E
30 POKE b, PEEK (a)
40 b=b+1
50 NEXT
60 POKE &A92A,&83:POKE &A92B,&BE
70 POKE &A92C,&9C:POKE &A92D,&BE
80 POKE &A92E,&AC:POKE &A92F,&BE
90 POKE &BE88,&FF:POKE &BE89,&00

CP/M
PC 0100 21 18 AE LD HL,AE18
0103 11 10 BF LD DE,BF10
0106 01 3E 00 LD BC,003E
0109 ED B0 LDIR
010B 18 13 JR 0120

0110 10 BF DB: BF10
0112 29 BF DB: BF29
0114 39 BF DB: BF39

0120 21 10 01 LD HL,0110
0123 11 72 AE LD DE,AE72
0126 01 06 00 LD BC,0006
0129 ED B0 LDIR
012B 00 NOP
012C 21 15 BF LD HL,BF15
012F 36 FF LD (HL),FF
0131 23 INC HL
0132 36 00 LD (HL),00
0134 C9 RET
```

Listing 3

Ahntaler Computer Laden
BOLL COMPUTER- UND
SOFTWARE-VERTRIEB
3501 Ahnatal-Weimar
Wilhelmsthaler Straße 26 B
Tel. (05609) 2856

PREISENKUNGEN III	
Keyboard CPC 464	299,00
Monitor grün GT 65	198,00
Monitor colour CTM 644	699,00
CPC 6128, grüner Monitor	799,00
CPC 6128, Farbmonitor	1299,00
Joyce PCW 8256	1799,00
Joyce Plus PCW 8512	2490,00
LocoScript Übungsdiskette	29,50
Schneider PC MM/SD	1499,00
Schneider PC MM/DD	1999,00
Schneider PC CM/SD	1999,00
Schneider PC CM/DD	2499,00
Schneider PC MM/HD20	2999,00
Schneider PC CM/HD20	3499,00
Schneider Wordstar	199,00
HC1512-Kit 720 x 348 Bildpunkte	348,00
SCHNEIDER-DRUCKER	
DMP4000 für PC DIN A3	999,00
DMP 3000 für IBM-PC	648,00
DMP 2000 für CPC	598,00
Farbband DMP2000/DMP3000	19,80
Farbband für Joyce	24,50
VORTEX 20 MB Drive Card	1398,00
File card 20MB m. Take-Off Autom.	1348,00
File card 30MB m. Take-Off Autom.	1648,00
Seagate 20 MB m. Controller	998,00
Herkules-Komp. Karte	198,00
Colorgrafikkarte, Cinch, RGB	138,00
Gameport für 2 Joystick	75,00
PC-Joystick	69,50
Light Pen für PC 1512	79,90
RS 232-Mouse	199,90
NCE-Mouse	248,00
Witty-Mouse Logitech Komp.	195,00
Genius-Mouse	228,00
Koala Pad für IBM	298,00
Koala SpeedKey für PC	298,00
Keyboard Cover and Holder	35,00
Konzepthalter	19,90
Markt & Technik Bücher	
Framework II	68,00
MS-DOS 3.2 Schneider PC	49,00
Wordstar 1512	49,00
Das 80286-Buch	59,00
MS-DOS Kompendium	64,00
EASYPraktikum	49,00
EnablePraktikum	64,00
Das Plotter-Buch	74,00
Norton Utilities 3.1	42,00
Turbo-Pascal	49,00
Markt & Technik Software Junior Serie	
PC dBase II	399,00
PC Framework I	399,00
PC Wordstar	399,00
PC Multiplan	298,00
SYBEX Bücher	
Computer total verrückt Cartoons	12,80
MS-DOS Handbuch	54,00
Programmieren mit CP/M	52,00
V24RS232 Kommunikation	32,00
Mailbox Führer	14,80
Zaks Eint. in Pascal u. Turbo Pascal	48,00
Softwareführer 87	28,00
CPC Systembuch 464/664/6128	58,00
CPC Grafikbuch	48,00
Einführung in Wordstar	38,00
Grundkurs in Logo	29,80
Grundkurs in Basic	27,80
Grundkurs in Pascal	24,80
SYBEX Software	
CPC Assembler-Kurs m. Disk	64,00
CPC Star-Texter Textverarbeitung	85,00
CPC Star-Datei Datei/Adressen	85,00
StarKontor PC Textverarbeitung	125,00
StarKontor PC Adressverwaltung	95,00
StarKontor PC Fakturierung	175,00
StarKontor PC DOS-Manager	75,00
StarKontor PC Artikel-Lager	175,00
STAR-WRITER PC	
FIBU STAR PC V1.0	398,00
PC-SPIELE:	
PSION-CHESS, Shanghai	69,90
Pro Golf, SOCCER	29,90
Boulder Dash I+II	39,00
Sonderpreis IBM-Druckerlabel 2m	19,50
CPC AMX Pagemaker	149,00
CPC Copyshop Hardcopy Programm	69,00
CPC Backup3 Kopierprogramm	59,00
CPC AriolaSoft Multilager	99,00
CPC Multikalkulator	99,00
CPC Schneider COMPUTERKURS	115,00
CPC 664/6128 Peripherie-Adapter	39,90

Versandkostenpauschale DM 8,00

Autorisierter Schneider-Vertragshändler



Achtung



Disketten

Maxell 3" -Disketten CF2
10er Pack
DM 69,-

Disketten- boxen

Diskettenbox SS 50
für 50 3" - oder
3 1/2" Disketten,
abschließbar/tragbar,
Rauchglas
DM 15,90

Ferd's Computer Software
EDV-Service



inh. Ferdinand Göddeker
Höfstraße 32
4400 Münster
Telefon 02 51 / 61 98 81

mimsoft GmbH

Ihr Partner
für den Schneider PC

Art.-Nr. (*)	Spiele-Titel	VK incl. MwSt.
P098 (H3)	Winter Games	69,90 DM
P099 (H3)	Summer Games	69,90 DM
P110 (H1)	S-A-Side Soccer	39,90 DM
P112 (A3)	Helicat ACE	79,90 DM
P115 (A1)	Ninja Mission	39,90 DM
P210 (C2)	Strip Poker	69,90 DM
P219 (A2)	Spiffie ACE	69,90 DM
0242 (A2)	Dig Dug	59,90 DM
0245 (A2)	Cosmic Chusader	59,90 DM
0263 (A2)	Donkey Kong	59,90 DM
0333 (E2)	Castle Adventure	59,90 DM
0335 (A2)	XO Fighters	59,90 DM
0337 (A2)	Delender	59,90 DM
0488 (A1)	Aqua run	39,90 DM
0471 (A3)	Sea Dragon	79,90 DM
0526 (A1)	Robo-ron	39,90 DM
0536 (A1)	Cross Fire	39,90 DM
0541 (G1)	33 Game of Skill	39,90 DM
0574 (F1)	Snipes	39,90 DM
0818 (H3)	Pool-Billard	79,90 DM
0942 (E3)	Cross 88	79,90 DM
0943 (F2)	Bricks	59,90 DM
0947 (F1)	Frogger	39,90 DM
0949 (H3)	Golf	79,90 DM
0967 (A1)	Antiballistic Missile	39,90 DM
4367 (A2)	Pango	59,90 DM
0969 (A3)	PC Fun / 3 Demon	79,90 DM
0970 (K3)	Monopoly	79,90 DM
0971 (A2)	Space Commander	59,90 DM
0972 (G2)	Master Blaster/Navatron	59,90 DM
1076 (F2)	Bit Bar	59,90 DM
1119 (G2)	Crypto Mania	59,90 DM
1137 (H3)	Baseball	79,90 DM

(Abkürzungen (**): Spiel-Art = (A) - Action (B) - Adventure (C) - Simulation (D) - Anwender (E) - Strategie (F) - Geschicklichkeit (G) - Spielsammlung (H) - Sportspiel / Spiel-Stärke = (1) - niedrig (2) - mittel (3) - hoch

Anwender-Programme

Wörterler von Schneider	169,- DM
Witchpen	95,- DM
Star Winter PC	369,- DM
dBase II Junior	399,- DM
Multiplan Junior	294,- DM
Frame Work Junior	399,- DM
Sybox Textverarbeitung	119,- DM
Sybox DOS Manager	72,- DM
Sybox Artikel + Lagerverwaltung	169,- DM
Sybox Fakturierung	169,- DM
Sybox Adressverwaltung	69,- DM

Liefer- und Zahlungsbedingungen:
Der Versand erfolgt per Nachnahme oder Vorauskasse ohne Skontoabzug, zzgl. Verpackungskosten, pro Paket 5,- DM. Die Ware bleibt bis zu vollständiger Bezahlung unser Eigentum. Angebote freibleibend solange der Vorrat reicht.

HÄNDLERANFRAGEN erwünscht.



3500 Kassel

Wolfhager Str. 377 Telefon 05 61 / 82 28 46

und betreibe seit Mitte Januar einen nachträglich Aufgerüsteten EPSON FX 100 mit dem Gerät. Meine Kaufentscheidung wurde gerade dadurch beeinflusst, daß immer wieder auf die IBM-Kompatibilität des Computers hingewiesen wurde. Hätte ich damals gewußt, wie wenig kompatibel der PC 1512 in den entscheidenden Bereichen wirklich ist, wäre meine Entscheidung ganz anders ausgefallen. Da ich das Gerät nur zu einem verschwindend geringen Teil selbst programmieren wollte, hörte ich mich auf dem Softwaremarkt um und erfuhr (u.a. auch durch Ihre Zeitschrift), daß z. B. ca. 20000 Public-Domain-Programme zu geringen Kosten vorhanden sind. So bestellte ich, und erlebte ein böses Erwachen.

Nicht ein gängiges BASIC-Programm kann aufgrund der eigenbrötlerischen Entwicklung und Lieferung des hochgelobten (vgl. PC International 3/87) BASIC2 Interpreters von Amstrad auf dem PC 1512 verarbeitet werden. Der getäuschte Anwender ist also gezwungen, das von Ihnen so zweitrangig Beurteilte GW-BASIC zusätzlich zu erwerben (im Handel gegen den bescheidenen Unkostenbeitrag von 350,- DM erhältlich). Da frage ich mich ernstlich, was steckt dahinter, Geschäfts(macherei)politik oder Ignoranz der tatsächlichen Bedürfnisse?

Da hilft uns der »Luxus« der Lieferung von DOS-Plus und GEM wenig, wenn nicht einmal grundsätzliche Basis-Software mitgeliefert wird. Die mitgelieferte Originalsoftware zeigt hier ausnahmsweise mal keine der leider so vielen Technik- und Programmfehler, sondern marktpolitische Blindheit. Es gibt bis auf ein paar selbstgestrickte Programme bei einigen User-Clubs z. Zt. keine auf BASIC2 verarbeitbaren Programme auf dem Markt.

Schade, die ausgezeichnete Hardwarekonzeption des PC 1512 wäre mit guter System-

Software kaum schlagbar auf dem Markt.

Dr. Christoph Gerlach,
Linnich-Tetz

PC Kritik

Zum Leserbrief des Herrn Dipl.-Ing. Wöhner möchte ich unterstützend mitteilen, daß ich exakt das gleiche Problem mit dem BASIC2-Interpreter habe. Es ist erstaunlich, daß sich diesbezüglich erst drei Anwender bei der Firma Schneider gemeldet haben sollen. Ich jedenfalls habe an die Firma Schneider geschrieben und bin auf eine Antwort gespannt. Daß dieses Problem erst jetzt zur Sprache kommt, mag im übrigen daran liegen, daß das BASIC2-Handbuch erst so spät auf den Markt gekommen ist, und die Käufer nunmehr langsam mit ihren ersten Programmerversuchen beginnen.

Zum Handbuch ist folgendes zu sagen:

Zum einen ist es eine Zumutung, daß dieses längst überfällige und seit langem angekündigte Handbuch dermaßen viele Druckfehler und Unrichtigkeiten enthält, so daß der Käufer des Handbuches gleich eine 17 Seiten (!) umfassende Druckfehlerberichtigung mitgeliefert bekommt. Das verleidet die Arbeit mit dem Handbuch arg. Zum zweiten ist das Handbuch für Neulinge, die bislang nicht in BASIC programmiert haben (zum Glück gehöre ich nicht dazu), zu knapp in seiner Darstellung. Wer das Benutzerhandbuch zum CPC 6128 kennt, weiß wovon ich schreibe. Wohltuend an dem CPC Handbuch ist die Tatsache, daß die BASIC-Befehle im Rahmen ihrer alphabetischen Darstellung brauchbar und zum Teil anhand von Beispielen erläutert werden. Im BASIC2-Handbuch ist dies nicht der Fall. Der Anwender ist gezwungen, immer wieder nach vorne zu blättern, in der Hoffnung, dort möglichst schnell die Stelle zu finden, an der der jeweilige

Befehl im Rahmen der Einführung erläutert wird. Ist er hier - ggf. mit Hilfe des Stichwortverzeichnisses - fündig geworden, stößt er manchmal noch auf eine Verweisung auf vorherige Kapitel, und die Sucherei beginnt dann mit Hilfe der Inhaltsübersicht von neuem, denn die Verweisung erfolgt leider nicht zu einer Seitenzahl, sondern zu irgendeinem Kapitel oder Abschnitt. Übrigens gilt dies auch für das Benutzerhandbuch 1. Ein Beispiel: Auf Seite 260 des Handbuches zum BASIC2 heißt es, daß der Befehl RECORD bereits in Teil II beschrieben wurde. Der genervte Anwender wird dort aber vergeblich auf den 72 Seiten suchen. Die Beschreibung findet sich vielmehr in Teil III, und zwar auf Seite 120. Zu diesem Ergebnis kommt er aber auch nicht etwa mit Hilfe des Stichwortverzeichnisses, wo er lediglich auf Seite 260 verwiesen wird, sondern nur durch suchendes Weiterblättern.

Es bleibt zu hoffen, daß die Handbücher in Zukunft benutzerfreundlicher gestaltet werden. Gerade ein schneller und sicherer Zugriff auf Informationen macht die Qualität eines Handbuches aus. Ein Vorschlag an die Leute von Schneider: Macht das BASIC-Handbuch notfalls teurer, aber macht es vernünftig!

Jürgen Hermann,
5000 Köln

Wer weiß Rat?

Zu Ihrem 2-jährigen Jubiläum möchte ich Ihnen herzlich gratulieren. Ich habe PC SCHNEIDER INTERNATIONAL jetzt (3/87) zum ersten Mal gesehen. Leider hat mein Rechner einen Fehler, der sich anscheinend nicht beheben läßt. Einige Tage nach Inbetriebnahme erschien plötzlich beim Laden der blauen START-UP Disk die Fehlermeldung: NICHT-BEREIT-FEHLER LIEST LAUFWERK C. (RAM-Disk) ABBRECHEN ODER WIEDERHOLEN?

Danach war die einzige Möglichkeit, GEM zum Laufen zu bringen, 3x A zu drücken und dann a > gemstart einzugeben. Ein Fachmann des Versandhauses Quelle (mein Fachhändler) riet mir zum Umtausch. Aber auch bei dem neuen Gerät erschien nach wenigen Tagen die selbe Meldung, was mich veranlaßte, den Schneider Rundfunkwerken Türkheim, in der Hoffnung auf eine fachmännische Antwort, mein Problem zu schildern. Ich erhielt daraufhin die Mitteilung, mich an meinen Fachhändler, (dessen Rat ich aber in dem Brief erwähnte!), zu wenden.

Meiner Meinung nach handelt es sich um einen Softwarefehler. Es wäre prima, wenn ein Leser mir und vielleicht auch anderen PC 1512 DD Besitzern weiterhelfen könnte.

Michael Stiefel,
Wiernsheim

Turbo Pascal, V3 auf Joyce

Ein kleiner Patch, und Sie ärgern sich nie wieder darüber, daß Ihnen beim Verlassen von Turbo-Pascal der Bildschirm völlig unsinnigerweise auf den 24*80-Modus umgestellt wird. Sie brauchen also künftig keinen Warmstart durchzuführen, (der bekanntlich alle Dateien in M: löscht), oder kein Dienstprogramm SET24X80.COM zu Hilfe nehmen, um für

einen anschließenden Programmlauf den vollen Bildschirm zur Verfügung zu haben. Die Operation mit Hilfe von SAVE.COM und SID.COM sieht auf dem Bildschirm wie in Abbildung 2 aus.

Sollten Sie wie ich im Laufwerk M: patchen, vergessen Sie nicht, die neue Version von TURBO.COM auf Diskette zu sichern!

Sind Sie überrascht, daß SAVE.COM in meiner Muttersprache spricht? SAVE und SID waren auch dafür das geeignete Werkzeug.

Oskar Seifert,
Frankfurt

Label möglich

In Heft 3/87 sagt Ihr auf Seite 102 (Von CP/M zu MS-DOS; Teil 3), daß man beim Formatieren der Diskette einen Namen geben kann. Doch sagt Ihr auch, daß nachträglich nichts mehr am Namen zu ändern ist. Das stimmt nicht, denn auf der mitgelieferten Diskette Nr. 1 zum PC 1512 befindet sich das Programm LABEL.EXE, das dazu dient, den Namen der Diskette im nachhinein zu ändern. Bitte teilt dies allen PC 1512 Usern mit, da sie sonst verunsichert sein könnten die /V Option beim Formatieren zu benutzen.

Gerald Langmann,
Wien

Problem

Letzte Woche erhielt ich Ihre Databox 4/86, die ich mir wegen des Programmes Context bestellt hatte. Das erste Herumprobieren hat mich schon sehr beeindruckt, nur hat die Sache einen Haken. Trotz aller Bemühungen komme ich aus dem Schreibmodus mit CTRL ENTER nicht mehr zurück ins Menue. Es erscheint statt dessen auf dem Bildschirm < RUN >. Was habe ich falsch gemacht?

Ernst F. Draser,
Rodgau

PC:

Beim CPC 6128 müssen Sie die große RETURN-Taste in Verbindung mit CTRL verwenden.

Verschachteltes SUBMIT unter CP/M 2.2

Bei Abbruch der Stapelverarbeitung, etwa durch auftretende Fehler oder Drücken von CTRL/C, werden die Stack-Dateien, in der gegenwärtigen Version der Software, nicht automatisch gelöscht. Das bedeutet, daß sie bei nachfolgenden RESUME- und RETURN-Aufrufen unbeabsichtigt ausgeführt werden könnten und unerwünschte Aktionen auslösen. Deshalb sollte bei Abbruch der Stapelverarbeitung entweder das Kommando:

ERA \$\$\$?.RES

oder

RETURN

eingetippt werden. Im ersten Fall werden alle verbleibenden Stackfiles gelöscht, und die Stapelverarbeitung somit vollkommen abgebrochen. Im zweiten Fall wird die Stapelverarbeitung hinter dem letzten RESUME-Aufruf wieder aufgenommen und zu Ende geführt.

Dr.-Ing. Dietmar Schröder
Hamburg

Noch ein Bug

Hallo liebe Schneider PC'ler(innen), ich möchte Euch auf eine »Macke« des BASIC2-Interpreters aufmerksam machen und Euch meine,

Abbildung 2

```
M>save
M>sid turbo
CP/M 3 SID - Version 3.0
NEXT MSZE PC END
7980 7980 0100 D2FF
#d0170
0170: 20 20 01 01 1D 03 03 1B 1B 1B 1B D5 02 1B 78 00 00 .....x..
0180: 1C 00 17 17 1D 17 17 EF 9E CD ED 04 1B 59 00 00 .....v..
0190: 00 00 00 00 00 00 00 00 00 00 00 00 01 20 20 04 03 .....
01A0: 00 00 02 1B 45 00 00 00 02 1B 48 00 00 00 02 1B .....z.....h..
01B0: 4C 00 00 02 1B 4D 00 00 00 00 00 00 02 1B 4B 00 00 L.....M.....K.
01C0: 00 00 02 1B 71 00 00 00 02 1B 79 00 00 00 00 00 .....g.....p..
01D0: 7E B7 37 C8 23 F5 E5 7E CD E8 01 E1 F1 3D CB 18 B.7.8..B...=..
01E0: F3 CD 00 02 0D 0A 00 C9 6F E5 CD A6 00 C9 FE 00 .....o.....
01F0: DC 6B 02 D4 04 02 E6 7F 18 EE E5 21 E7 01 18 04 k.....!.....
0200: E5 21 E8 01 22 13 02 E1 E3 F5 C5 D5 7E 23 B7 28 !.....@..(
0210: 07 E5 CD D2 04 E1 18 F4 D1 C1 F1 E3 C9 7D B4 C8 .....u.....
0220: 3A 24 01 87 87 87 E3 E3 E3 E3 C5 01 D2 04 C1 3D :$.....=
#s0170
017C 1B 00
017D 78 00
017E 00 .
#1C
CP/M 3 SAVE - Version 3.0
Dateiname? (Zum Beenden: RETURN): turbo.com
Delete turbo.com? y
Anfangsadresse hex 0100
Endadresse hex 7980
M>|
```

SIGNUM

Computer-Bücher



Anatomie und interner Aufbau von GEM. Die brandneuen, heißen GEM-Programme im Praxistest mit vielen Anwendungsbeispielen. Bitmuster auf dem Schirm, Vektorgraphik im Hauptspeicher.

Autor: Gerhard Bader
Umfang: 223 Seiten/zahlr. Abb.
Preis: DM 48,-/sFr. 44.20/6S 374,-



Wie man das Programm auf dem eigenen Computer installiert, viele universelle Beispiele aus der Büropraxis: Datenbank, Graphik, Textverarbeitung, Kalkulation, Terminplanung. Das solide Basiswissen

Autor: Pit Hardy
Umfang: 251 Seiten/zahlr. Abb.
Preis: DM 48,-/sFr. 44.20/6S 374,-



Dieses Buch ist der unentbehrliche Ratgeber für alle Joyce-Anwender. Es führt von Grund an die Textverarbeitung LocoScript heran, nimmt die Schwellenangst und gibt wertvolle Tipps für die Praxis.

Autor: Joachim Seidler
Umfang: 160 Seiten/zahlr. Abb.
Preis: DM 38,-

Prospekte kostenlos beim Verlag anfordern

Überall, wo es Computerbücher gibt.

Signum Medien Verlag
Eisenheimerstraße 59
8000 München 21
Tel. 089-5705892

GEBR. NICKELSEN + PARTNER
Daten- und Kommunikationstechnik
7407 Rottenburg 1 · Graf-Wolfegg-Straße 75
Telefon 074 72/2 20 01-03

LAPINE Titan 20 MB	820,-
LAPINE Titan 30 MB RLL	890,-
LAPINE 20 MB	
incl. Controller OMTI/SMS	1.198,-
LAPINE 30 MB	
incl. Controller OMTI/SMS	1.298,-
LAPINE 40 MB incl. Controller	1.895,-
LAPINE 20 MB Drivecard	1.265,-
LAPINE 30 MB Drivecard	1.395,-
Controller OMTI/SMS 5527 RLL	498,-
MEMTEC Streamer 20 MB, intern	1.698,-
MEMTEC Streamer 20 MB, extern	1.998,-
MEMTEC Kassetten, 25 MB	54,-
BTX - Erweiterungskarte	1.280,-
SCHNEIDER PC 1512 MM/SD	1.999,-
SCHNEIDER PC 1512 MM/DD	2.499,-
SCHNEIDER PC 1512 CM/SD	2.499,-
SCHNEIDER PC 1512 CM/DD	2.999,-
SCHNEIDER PC 1512 MM/20 MB	3.398,-
SCHNEIDER PC 1512 MM/30 MB	3.498,-
SCHNEIDER PC 1512 CM/20 MB	3.898,-
SCHNEIDER PC 1512 CM/30 MB	3.998,-
Multitech POPULAR (256 KB, MS-DOS)	ab 1.799,-
Multitech ACCEL-AT (10 MHz)	ab 4.900,-

- Händleranfragen erwünscht -

BEKANNTMACHUNG

Bei unserem
allseits bekannten und beliebten Telefon-Service,
dem »Heißen Draht«,
können Sie Ihre Fragen und Anregungen von



17.00 - 20.00 Uhr

an die Redaktion
von PC Schneider International richten.

Auf Ihren Anruf freuen sich:
Michael Ebbrecht (Hardware, Joyce),
Siefan Ritter (Redaktion),
Thomas Morgen (Programmierung)
und Heinrich Stiller (Spiele/Adventures).

**Jeden Mittwoch am
HEISSEN DRAHT**

Tel. (056 51) 87 02

hoffentlich geistreiche, Lösung mitteilen. Mir ist folgendes passiert: Ich habe ein Programm (anderer BASIC-Dialekt) umgeschrieben auf BASIC2. In diesem Programm wurden Dezimalberechnungen durchgeführt, auf dem Bildschirm angezeigt und anschließend in eine sequenzielle Datei abgespeichert. Beim Wiedereinlesen mit INPUT #n,x fehlten die Nachkommastellen. Dies passiert (meine Annahme) nur in der »eingedeutschten« Version, denn hierbei wird das Dezimalkomma als Punkt eingegeben, aber als Komma (finde ich gut) ausgegeben. Dies ist auch logisch, da die INPUT #n,x Anweisung das Komma als Trennzeichen interpretiert. Das heißt also, daß Dezimalvariable wenn sie nach der Eingabe z.B. auf dem Bildschirm ausgegeben wurden, zwar noch richtig abzuspeichern, aber mit der INPUT #n,x Anweisung nicht mehr richtig einzulesen sind. Meine (hoffentlich nur vorübergehende) Lösung lautet: vor Abspeicherung mit PRINT #n,x-x mit 10 »Hoch Anzahl der Nachkommastellen« zu multiplizieren und nach dem Einlesen mit INPUT #n,x-x durch 10 »Hoch Anzahl der Nachkommastellen« zu dividieren.

Wilhelm Lettmann,
Dortmund

Schneiderware Heft 10/86

Auf der PIO-Karte ist Ihnen leider ein Fehler unterlaufen: Pin 16 von IC 6 war mit Pin 6 von IC 10 verbunden, statt mit Pin 13 von IC 10. Pin 17 von IC 6 war mit Pin 13 von IC 10 verbunden, statt mit Pin 6 von IC 10.

Burhard Rauchfuß,
Rellingen 1

Schneiderware Heft 9/86

Beim Großnetzteil ist Ihnen leider ein Fehler unterlaufen. Der Widerstand 5k6 zwischen Anschluß 4 des L200 sollte

kleiner als 1 kOhm sein. Der Hersteller empfiehlt 750 Ohm. Gemäß Tabelle und Berechnung muß dann das 18 kOhm-Poti gegen einen Widerstand von 620 Ohm ausgetauscht werden. Von einem Poti ist dringend abzuraten, da bei einem Wackelkontakt im Poti die Ausgangsspannung unkontrolliert wegläuft und alle Halbleiterbauteile zerstört werden. Zwischen Pin 1 und 3 des L200 und Pin 2 und 3 sollte je ein Folienkondensator 0,22 uF direkt an die Füße gelötet werden, um Oszillationen zu vermeiden (eigene negative Erfahrungen).

Klaus Munsteiner,
Messel

CP/M auf JOYCE und 6128?

Ich besitze den CPC 6128 und beschäftige mich recht intensiv mit CP/M Plus. Leider ist die verfügbare Literatur mit nur wenigen Details ausgestattet. So interessiert mich z.B. der Diskettenaustausch mit einem Kollegen, der einen JOYCE besitzt. Der CPC 6128 kann das JOYCE-Diskettenformat jedoch nicht lesen. Weiterhin möchte ich direkt auf Tastatur und Bildschirm unter CP/M zugreifen können. Wer weiß Rat?

Peter Riedler,
Kassel

PC:

Das jüngst erschienene JOYCE Sonderheft enthält einen umfangreichen Beitrag, der sich mit dem XBIOS (eXtended BIOS) von CP/M Plus beschäftigt. Neben einigen JOYCE-spezifischen Teilen enthält dieser Artikel auch viele interessante Tips für 6128-Besitzer.

HELP-Kommando Heft 3/87

Zunächst einmal meine Anerkennung für diese Reihe, und besonders für diesen Artikel. Er war für mich (kein Computer-Freak) verständlich, interessant und nutzbar. Eine Anfrage und Anmerkung habe ich allerdings

1. Mir fällt auf, daß auf das Schreibprogramm LOCO-

SCRIPT in den Artikeln nur selten verwiesen wird. Im genannten Artikel heißt es: »mit den bekannten Text-Editoren (z.B. WORDSTAR) bearbeitet werden.« Ich bin der Auffassung, daß auf eine Software, die mit einem System geliefert wird, doch als erstes hingewiesen werden sollte.

2. Ich habe die Text-Datei HELP.DAT mit LOCOSCRIP erstellt. Dabei hat sich folgendes Vorgehen als recht einfach herausgestellt:

a. Diskette mit HELPCOM anlegen.

b. LOCOSCRIP laden, Diskette mit HELPCOM einlegen.

c. In Gruppe 4 den Text der Datei HELP.DAT schreiben.

d. ASCII-Datei (F7) in Gruppe 0 speichern.

e. Zurück zu CP/M und mit HELP[CREATE] die Datei HELP.HLP erstellen.

Wenn die geschweifte Klammer unter LOCOSCRIP als ä, bzw. ü, und die eckige Klammer als Ä, bzw. Ü, geschrieben wird, erscheinen diese später im Aufruf von HELP richtig. Außerdem sollte unter »//IHelp« ein Hinweis auf die Unterbegriffe der zweiten Ebene, also auf Kommandos, Optionen und Beispiele, gegeben werden, da diese nur nach ihrem Aufruf erreichbar sind. Ich könnte mir denken, daß es bei 30 oder mehr Begriffen nicht sinnvoll ist, sich diese zu merken.

Enno Heistermann,
Hannover

AUFGERÄUMT

Könnten Sie mir bitte mitteilen, ob es beim CPC 464 eine Möglichkeit gibt, die sogenannte »Garbage Collection« schneller durchzuführen?

Frank Richter,
Heidenheim

PC:

Bauen Sie in Ihr Programm öfters die Zeile DUMMY = FRE (" ") ein. Der Rechner führt dann jedesmal an dieser Stelle eine Garbage Collection aus, so daß der »Speichermüll« erst gar nicht so groß wird.

PC Know-how. Maßgeschneidert.



Schneider PC für Einsteiger hilft Ihnen beim Start in die PC-Welt. Das Buch ist aber nicht nur ein Einstieg in die Grundfunktionen des Rechners, sondern beschäftigt sich auch intensiv mit anderen wichtigen Dingen: z. B. mit Software, wie den sogenannten GEM-Anwendungen. Von GEM-PAINT, das zum Lieferumfang gehört, bis GEM-WRITE. Was können die Pakete, wo setzt man sie ein usw. Endlich ein Buch, mit dem man PC-Zukunft planen kann.

Schneider PC für Einsteiger
Hardcover, 312 Seiten, DM 49,-



BASIC programmieren unter GEM – das große BASIC-Buch zum Schneider PC zeigt Ihnen, wie es geht. Vom ersten Kontakt mit BASIC2 zum ersten Programm, vom ersten Spiel zur professionellen Anwendung. Ein Buch also, in dem der Einsteiger genauso das findet, was er sucht, wie der Profi. Natürlich kommen auch Tips und Tricks zu den unterschiedlichsten Bereichen der BASIC-Programmierung auf dem Schneider PC nicht zu kurz. Alles in allem: Information rundum.

Das große BASIC-Buch zum Schneider PC
Hardcover, 384 Seiten, DM 49,-



Aus dem Schneider PC kann man noch mehr herausholen, als Sie vielleicht vermutet haben. Wie das geht? Das sagt Ihnen Schneider PC Tips & Tricks. Was kann man mit DOS, GEM, BASIC oder auch anderen Programmiersprachen machen? Hier ein paar Anregungen: einen Programmgenerator, eine neue Tastaturbelegung, 3-D-Grafik mit Shading, eine Dialog-Box, eine RAM-Disk, einen Mini-Notizblock mit Batchverarbeitung... Mehr demnächst in diesem Buch:

Schneider PC Tips & Tricks
Hardcover, 245 Seiten, DM 49,-



Ein Buch, auf das Sie sich voll und ganz verlassen können. Zwei erfahrene Redakteure des Computermagazins DATA WELT haben sich ein Jahr auf den Schneider PC vorbereitet. Dann testeten sie das Gerät gründlich – lange vor der eigentlichen Markteinführung. Mit diesem Buch bekommen Sie nun vor dem Kauf Bewertungskriterien an die Hand und haben nach dem Kauf einen schnellen Ratgeber bei den vielfältigen Fragen rund um den Schneider PC.

Das kann der Schneider PC
173 Seiten, DM 29,-

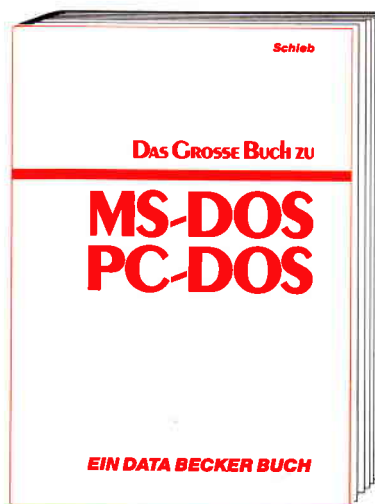

Von einer detaillierten Einführung bis zu einer kompletten Befehlsübersicht aller DOS-Befehle mit Syntax, Erklärung und Beispielen – auch zu DOS 3.2 – finden Sie hier alles, was Sie wissen müssen.

Das große Buch zu MS-DOS/PC-DOS
Hardcover
402 Seiten
DM 49,-

DATA BECKER

Merowingerstr. 30 · 4000 Düsseldorf · Tel. (0211) 31 00 10

BESTELL-COUPON
Einsenden an: DATA BECKER · Merowingerstr. 30 · 4000 Düsseldorf 1
Bitte senden Sie mir:

per Nachnahme zzgl. DM 5,- Versandkosten
 Verrechnungsscheck liegt bei

Name _____
Straße _____
Ort _____



Arnor-Eproms komplett

Die bekannten Anwenderprogramme von Arnor Software sind jetzt komplett auch auf Eprom erhältlich. Die leistungsfähigen Programme wie Protex, Promerge, Utopia oder der Super-Assembler Maxam stehen dann direkt auf Tastendruck zur Verfügung.

Des weiteren sind Eprom-Karten zur Aufnahme von 6 bzw. 14 Eproms erhältlich, mit denen eigene auf ROM befindliche Software verwaltet werden kann.
Info: PR8-Soft
Erbachshof 1
8702 Eisingen

Neue Oberfläche für dBase II

Eine neue universelle, deutsche Benutzeroberfläche für dBaseII-Anwendungen ist nun für alle gängigen Rechner erhältlich (u.a. für alle Schneider-Rechner).

VarDat II stellt 90% der im Alltag vorkommenden Befehle mit Menue zur Verfügung, z.B. Datenein- und Ausgabe, Programmierung etc. Die Erstellung von Serienbriefen, Rechnungen etc. sind ohne Textsystem möglich, überhaupt wird der Programmieraufwand erheblich vermindert.

VarDat II kostet laut Hersteller ca. DM 199,-.

Info: Softdesign
4040 Neuss 1

CPC als Digi-Drum

Eine kleine Box in den Expansionport gesteckt und schon betätigt sich der CPC als Drummer.

Das System incl. Software kommt natürlich aus England und heißt schlicht AmDrum. Die Software beinhaltet acht verschiedene Schlagzeug-Sounds, weitere sind in Vorbereitung. Natürlich kann man seine eigenen Kompositionen ebenfalls abspielen, der Sound hört sich sehr realistisch an. AmDrum kostet ca. 35 Pfd. und ist für alle CPC's geeignet.

Info: Cheetah Marketing
1.Willowbrook Science Park
Crickhowell Road,
St.Mellons

Thema: Kopierschutz

Einige Software von Data Becker wird nun ebenfalls ohne Kopierschutz ausgeliefert. Die Firma folgt damit dem Trend, den einige Firmen bereits aufgezeigt haben. Nach wie vor werden jedoch alle Verstöße gegen das Urheberrecht verfolgt. Sollte sich die Testphase, die zunächst eingeleitet wurde, positiv auswirken, so kann laut Presse-

sprecher in Zukunft auf den Kopierschutz gänzlich verzichtet werden.

Wir von der Schneider International begrüßen diese Entwicklung und hoffen auf die Einsicht und das Verständnis der Anwender, denn Programmentwicklung wie auch der Vertrieb sind kosten- und arbeitsintensiv.



Phasor one Joystick

Einen neuen, sehr ergonomisch gestalteten Joystick gibt es jetzt bei PR8 SOFT.

Der Phasor One fällt durch sein extravagantes Aussehen auf.

Präzise Microschalter, Pistolengriff-Design und eine robuste Metallmechanik sorgen dafür, daß der Phasor One nicht nur gut aussieht, sondern auch gute Spielergebnisse liefert.

Info: PR8 SOFT
Klaus M. Pracht
Erbachshof 1
D-8702 Eisingen

Neue Flugsimulatoren

Flugsimulatoren erfreuen sich seit jeher großer Beliebtheit. Nun sind gleich drei neue Programme zu haben: Boeing 727, Space Shuttle und Hubschrauber laufen auf allen CPC-Rechnern und werden laut Herstellerangaben sogar in Flugschulen zum Einsatz gebracht.

Nähere Informationen erhalten Sie bei:

Mükra Datentechnik
1000 Berlin 42
Tel.: 030 / 7 52 91 50

KI-Literatur

Der Addison-Wesley Verlag Deutschland hat eine Broschüre für englischsprachige Literatur zum Thema »Artificial Intelligence« herausgegeben.

Die Broschüre über Künstliche Intelligenz, LISP und Prolog kann kostenlos angefordert werden.

Info:
EDV-Buchversand Delf Michel
5630 Remscheid

Dart-Scanner



Mit Hilfe des Dart Scanners sind Besitzer des Druckers DMP 2000 (bzw. Riteman F+) in der Lage, ihren Printer zum Scanner umzurüsten. Das System besteht aus einem Interface, das auf den Expansion-Port der CPC's aufgesteckt wird und einem Scan-Kopf, der einfach auf den Druckkopf aufgeschoben wird.

Natürlich gibt es auch die entsprechende Software, mit der digitalisierte Bilder nachträglich bearbeitet oder in zwei verschiedenen Formaten zum Ausdruck gebracht werden können. Der Dart-Scanner ist einfach zu bedienen und behindert in keinsten Weise die Druckerfunktionen. Das zu digitalisierende Bild wird einfach in den Drucker eingelegt, in wenigen Minuten ist das Bild im Rechner und kann dort, wie bereits erwähnt, weiter bearbeitet, gespeichert oder ausgedruckt werden.

Info:
Imperial Software Gerdes
5300 Bonn 1

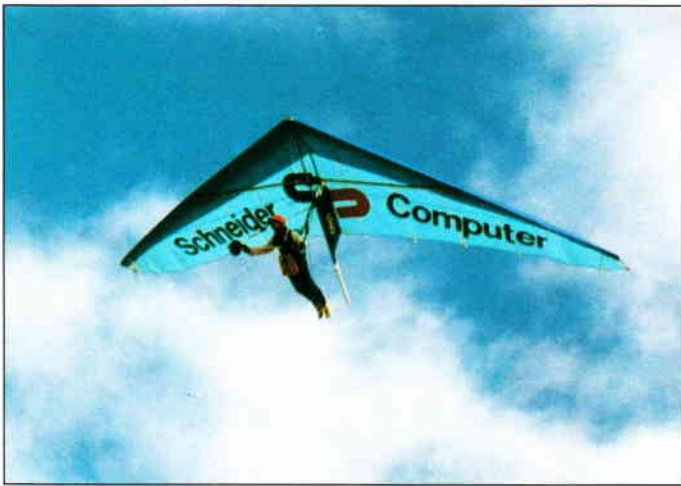

Letzte Meldung

Sensation: Schneider senkt Preise

Wie die Fa. Schneider kurz vor Redaktionsschluß bekanntgab, werden die Preise für Schneider CPC 6128 sowie PC 1512 ab dem 1.5. 87 gesenkt. Die eigentliche Sensation dürfte der neue Verkaufspreis des erfolgreichen PC 1512 (bisher wurden ca. 55000 in nur fünf Monaten verkauft) sein: Der PC 1512 mit einem Floppylaufwerk und Monochrom-Monitor kostet dann nur noch DM 1499,-, also DM 500,- weniger als zuvor!

Ebenso wurden alle übrigen PC-Modelle um jeweils DM 500,- im Preis gesenkt. Mit diesem Preis und der außergewöhnlichen Ausstattung dürfte der PC 1512 nahezu unschlagbare Akzente auf dem heißumkämpften PC-Markt setzen und den Mitbewerbern einiges an Kopfzerbrechen bereiten.

Hier die neuen PC-Preise im Überblick:

PC 1512 MM/SD DM 1499,- PC 1512 MM/DD DM 1999,-
 PC 1512 MM/HD20DM 2999,- PC 1512 CM/SD DM 1999,-
 PC 1512 CM/DD DM 2499,- PC 1512 CM/HD20DM 3499,-

Damit liegt auch erstmals das PC-Modell mit eingebauter 20MB-Festplatte unter DM 3000,-, ein absoluter Superpreis für diesen leistungsfähigen Computer.

In Fachkreisen wird erwartet, daß Schneider seine Spitzenposition im PC-Bereich weiter ausbauen und dieses Marktsegment beherrschen wird.

Diese Entwicklung wird sich auch im Home- und semiprofessionellen Bereich fortsetzen und wird durch die Preissenkung des CPC 6128 deutlich unterstrichen. Künftig wird der 6128 mit Grünmonitor nur noch DM 799,- (!) und mit Farbmonitor nur noch DM 1299,- kosten.

Na, wenn das keine gute Nachricht ist!

Info: Fachhandel

Tasword PC und Tasprint PC

Nach Tasword 8000 für die PCW's wird die Firma Profisoft im Sommer die deutsche Version der PC-Adaption der bekannten Textverarbeitung Tasword auf den Markt bringen. Als Option wird das Programm Tasprint angeboten,

welches den Ausdruck in verschiedenen mitgelieferten Zeichensätzen erlaubt. Preis für Tasword PC: ca. 150,-; Preis für Tasprint PC: ca. 90,-
 Info:

Profisoft, Sutthausen Str. 50,
 4500 Osnabrück

PC-Spielesoftware

Im Schneider-Fachhandel sind ab sofort die Spiele Cyrus II – 3D Schach sowie das bekannte Pitstop II-Autorennen erhältlich.

Damit ist für Entspannung gesorgt.

Info:

Schneider-Fachhandel

GEM-Gamebox

Eine unter GEM zu bedienende Spielesammlung mit den Programmen Gobang, Knack-it, Solitaire und Puzzle ist ab sofort erhältlich. Der Preis liegt bei ca. DM 69,50.

Info: Schneider Data

8050 Freising

1st Word Plus

Das GEM-orientierte Textprogramm »1st Word plus«, bekannt vom Atari ST, wird nun auch den PC 1512-Besitzern zugänglich. Das Programm ist leicht zu bedienen und beinhaltet zum Preis von DM 299,- Features wie Mailmerge, Fußnotenverwaltung, diverse Sonderzeichen, Wörterbuch mit ca. 40000 Wörtern und erlaubt die Einbindung von Grafik in bestehende Texte. Übrigens werden Dinge wie Unterstreichen, kursiv, fett etc. am Bildschirm angezeigt.

Info: Schneider Data

8050 Freising

LOCO 24 und SOFORT-DRUCK

Zwei nützliche Utilities werden jetzt für Besitzer des Druckers SD 24 zusammen auf einer 3-Disk vertrieben: LOCO 24, ein Programm zur Ausgabe von LocoScript-Dateien auf beliebige externe Drucker (ähnlich dem LOCO 15 für SD 15), und das Programm SOFORT-DRUCK, welches JOYCE in eine komfortable (Speicher-) Schreibmaschine verwandelt.

Schriftartwahl und korrekte Spaltenwahl sind hierbei implementiert.

Info: Schneider Data

8050 Freising



Joyce Video-Digitizer

Der Video Digitizer erweitert den Horizont des Joyce erheblich. Bilder können nun vom Videorekorder bzw. einer Videokamera in den Rechner gebracht und natürlich auch wieder ausgedruckt werden.

Das System wird mit entsprechendem Interface sowie der nötigen Software geliefert und ist relativ einfach zu bedienen. Allerdings ist das Interface für engl. Anschlüsse konzipiert (dort wird die Platine ausgeführt), so daß entweder ein Adapter benötigt wird oder der Stecker des Expansion-Ports entfernt werden muß. Das System kostet ca. DM 498,-.

Info: Micro Market Worms, 4780 Lippstadt

Tel.: 02941 / 59290



Gigantomania

Am Mittwoch dem 4. März öffneten sich die Tore der CeBit '87 um der Welt das Neueste und Aktuellste aus der Computerszene nahezubringen. Die Schneider PC International war für Sie da und ließ sich eine Woche lang acht Stunden am Tag mit Informationen versorgen, deren Essenz Sie in nachfolgendem Artikel wiederfinden.

Superlativ ist ein wenig untertrieben, mit ihrer Informationsvielfalt ist die CeBit eher eine Messe der...

«HYPERLATIVE»

Zunächst einmal die Fakten: acht Stunden am Tag, bei acht Tagen Dauer, also insgesamt 64 Stunden, präsentierten 2190 Firmen in 12 Hallen auf 205000 Quadratmetern ihre Produkte. 350000 Besucher wurden erwartet, tatsächlich erschienen 396000. Das ergibt einen Durchschnitt von 49500 Besuchern pro Tag. Um eine derart große Menge zu koordinieren, wurden 55000 Sonderparkplätze eingerichtet sowie das ganze öffentliche Verkehrsnetz umgestellt. In allen Hallen waren Informationszen-

tren eingerichtet, die per Computer Auskunft gaben, wo man genau ist und wie man die Firmen erreicht, die man besuchen wollte. Dort erhielt man auch die Auskunft, daß der Schneider Stand in Halle 6 zu finden sei.

Natürlich war dies das vordringliche Ziel aller CPC, JOYCE und PC 1512 Anwender und wird in diesem Bericht auch dementsprechend Platz finden.

HE's ALIVE

Seitdem vor ca. einem Jahr die Produktion des CPC 664 eingestellt wurde,

wurde es in der Gerüchteküche auch um den 464 nie ganz still. Böse Zungen wollten wissen, daß auch die Tage dieses Amstrad Rechners gezählt seien. Wenn die CeBit auch nicht das richtige Podium für die CPC Benutzer darstellte, so brachte sie zumindest Klarheit in diesem Punkt.

Der CPC 464 lebt und es geht ihm so gut wie nie zuvor. Daß dieser Rechner auch in Zukunft seinen Weg zum interessierten Kunden findet, dafür soll ein neues Verkaufskonzept sorgen. Bisher gab es die CPC ausschließlich als Paket zusammen mit einem Monitor. In Zukunft soll es nun den CPC 464 als reinen Computer mit einem MP 1 Netzteil geben, der so direkt an einen Fernseher angeschlossen werden kann. Dieses Einsteigerpaket wird für unter 400,- DM zu haben sein.

Sehr großer Beliebtheit erfreut sich nach wie vor der CPC 6128. Dieser Rechner wird ebenfalls weiterhin gebaut werden und das Bindeglied zwischen Home-



Bild 1: Am Schneider-Stand konnte die gesamte Produktpalette, von CPC bis hin zum PC 1512 begutachtet werden.



Bild 2: Allen Gerüchten zum Trotz, Schneider PC im Netzverbund.

und Businesscomputer in der Schneider Palette bleiben. Leider war die CeBit gerade für den CPC Benutzer nicht so ergiebig wie wir es erwartet hatten. Inmitten der monströsen High-Tech Nabelshow konnte der ambitionierte CPC Anwender leider nur wenig Neues entdecken. Trotzdem kann man sagen, daß ein Besuch dieser Messe eigentlich für jeden Computerfreund interessant war. Alleine die Tatsache, daß die CeBit sich inzwischen zu »der« Computermesse in der Welt gemausert hat, belegt, daß hier neue Trends und Entwicklungen ihren Ausgangspunkt haben.

Und ein Blick in die Zukunft der elektronischen Datenverarbeitung war die Hannovermesse allemal.

Für die PCWs (Joyce) jedoch, wurde kaum Neues vorgestellt. Die neue LocoScript-Version 1.41 und das Mailingprogramm LocoMail (vorgestellt in

4/86) fanden reges Interesse; außer einer Softwareübersicht waren jedoch kaum Informationen auf dem Schneider-Stand zu erhalten. Auch hatten die Hersteller von Joyce-Peripherie keinerlei Hinweise auf ihre Präsenz auf der Messe am Schneider-Stand hinterlassen, so daß sich der informationshungrige Joyce-Besitzer per Messekatalog kreuz und quer durch die Hallen winden mußte.

Für diese PCWler war die Messe schlicht unergiebig; jedoch konnten wir einige interessante Gespräche mit privaten und gewerblichen Joyce-Anwendern führen, wobei sich durchaus gute Anregungen für die Betreuung dieser Lesergruppe im Heft ergaben.

Auch in Sachen Peripherie für CPCs und Joyce war die CeBit eher eine Informations- als eine Neuheitenshow. Drucker- und Laufwerkshersteller führten bewährte Produkte vor; wirkliche

Neuheiten gab es in der Middle-Class nicht.

Bemerkenswert war das Gedränge der Laserprinter; fast jede der großen Druckerfirmen hatte einen Laserdrucker auf dem Stand, und erst die Frage nach den Lieferterminen zeigte, daß manche Produkte in aller Eile für die Messe vorbereitet worden waren. Jedoch erlaubte die breite Palette der vorgestellten Geräte eine Einschätzung dieses Marktes. Mittelfristig werden die Preise für Laserdrucker (z.Zt. ab ca. 5000,-) zwar fallen, letztendlich wird der Kampf um Marktanteile jedoch hauptsächlich über die Ausstattung der Geräte mit komfortabler Software und hohem Bedienungskomfort ausgetragen werden.

Einen technologischen Hit hatte Seikoha mit ihrem High-Speed-Matrixdrucker SBP-10 zu bieten. Dies ist ein Businessprinter für höchsten Durchsatz von Listings oder Endlosformularen – die maximale Druckgeschwindigkeit beträgt 800 (in Worten: achthundert) Zeichen pro Sekunde! Diese Geschwindigkeit in ausreichender Qualität mit nur einem Druckkopf zu erreichen, kann sicherlich als Meisterleistung bezeichnet werden. Eine weitere Verbesserung an diesem Gerät ist ein Tastenfeld mit LCD-Display, welches die Programmierung aller Funktionen erlaubt – die üblichen DIP-Schalter entfallen hierbei. Der Preis des Druckers wird mit ca. 7500,- DM angegeben (Bild 8).

PC 1512

Dem »jüngsten Sproß« der Schneider Familie wurde die meiste Beachtung geschenkt. Kein Wunder, die MS-DOS Welt ist eine wahre Fundgrube und der PC 1512 noch sehr neu. Er bietet sich geradezu an, alle möglichen Hard- und Software-Applikationen zu betreiben und so das ganze Spektrum seiner Einsatzvielfalt unter Beweis zu stellen. Auf einer Messe wie der CeBit, die sich ganz und gar dem professionellen Einsatz von Computern verschrieben hat und auf der Homecomputer zwar vorhanden sind, dem Publikum jedoch kaum mehr als ein müdes Lächeln abgewinnen können, fühlt sich ein PC geradezu zu Hause. Schneider nutzte die CeBit, um mit zwei Behauptungen aufzuräumen, die von den ewigen Nörglern als Hauptminuspunkte des PC 1512 aufgeführt werden. Die »übermäßige Wärmeentwicklung« im Gehäuse des Rechners läßt sich zwar

nicht beweisen, hält sich jedoch hartnäckig als Gerücht. Schneider trug dem Rechnung und versah den neuen PC 1512 mit weiteren Lüftungsschlitzen an der Gehäuseseite. Das Design leidet zwar darunter, aber dem bösen Verleumder sind die Argumente genommen.

Die allerorts verschmähte Auflösung des Monitors ist ein besonders schönes Beispiel dafür, wie sich Falschinformationen verbreiten können. Erstens liegt die geringe Auflösung überhaupt nicht am Monitor sondern an der Grafikkarte und diese entspricht zweitens dem IBM Color Graphics Adapter (CGA). Das bedeutet, daß andere PCs, die diese Karte verwenden (ungefähr 90% der am Markt befindlichen Geräte), auch keine bessere Auflösung haben und hier auch kein Hahn danach kräht. Trotzdem ließ Schneider es sich nicht nehmen auch mehrere Geräte mit HERCULES-Grafikkarte und verdoppelter Auflösung aufzustellen. Künftig werden die PCs also auch mit besserer Auflösung zu haben sein, ohne daß ein neuer Monitor angeschafft werden muß und auch der Preis für die nachträgliche Umrüstung wird allen Unkenrufen zum Trotz die 400,- DM-Grenze nicht überschreiten.

Neue GEM-Software zeigte die Firma Schneider Data. 1st WORD, ein Textverarbeitungsprogramm, das auf den ST Rechnern von Atari Furore machte, ist nun in einer PC-Version lieferbar. Eine ausführliche Vorstellung folgt in einem der nächsten Hefte.

SPI präsentierte eine LOW COST Version von Open Access, die auch im Netzwerkbetrieb arbeitet. Alle, die bisher noch behaupteten der PC 1512 wäre überhaupt nicht Netzwerkfähig, mußten sich eines besseren belehren lassen und konnten ein MINI-LAN mit drei PCs in voller Aktion bestaunen.

Für einen neuen Rechner mit bahnbrechendem Preis ist es schwer, sich gegen die Gerüchteküche der neidischen Konkurrenz durchzusetzen. Die CeBit war der schlagende Beweis dafür, daß sich Schneider nicht durch Bluffs Schachmatt setzen läßt und sein Möglichstes tut, um dem PC 1512 eine bröckelsichere Standfläche zu geben.

Unterstützt werden sie in ihrem Unterfangen von namhaften Software-Häusern, die an einer Auflockerung des PC Marktes stark interessiert sind und sich durch Gerüchte nicht von den tatsächlichen Fähigkeiten eines Rechners ablenken lassen.



Bild 3: Low-Cost Software bei Public Soft. Ein Doppelstecker-PC ist dazu nicht notwendig.



Bild 4: Nobler Rahmen für noble Software. Hochkonjunktur bei Messestand-Designern.

Ringsherum...

...war natürlich auch eine Menge los. Obwohl sich das Hauptaugenmerk der anderen Aussteller auf OEMs und Bürofachleute bezog, gab es zumindest in den Hallen 5, 6 und 7 viele Informationen über Trends und Neuheiten des internationalen PC Marktes. Ein Schneider/Amstrad PC war an fast jedem Stand kontinentaler Anbieter zu finden. Die Kölner Firma AFC zeigte eine neue Tastatur für den PC 1512 welche programmierbar ist, klappersicher steht, einen eingebauten Taschenrechner hat und noch über ein Interface für Barcodeleser, Kassensysteme und elektronische Waagen verfügt. Der Preis für diese Profitastatur wird bei ca. DM 750,-

liegen. Näheres erfahren Sie sobald ein Testgerät die Redaktion erreicht.

Software Products International (SPI), der renommierte Anbieter von OPEN ACCESS II, möchte mit GBASE, einer Datenbank unter GEM, den PC 1512 unterstützen. Auch hier folgt ein Bericht in einer der nächsten Ausgaben. Außerdem bringt SPI im Herbst dieses Jahres ein Desktop Publishing System in Lizenz, welches unter GEM arbeitet und in der Branche für einiges Aufsehen sorgen wird. Speech Design beschäftigt sich mit Sprachausgabe und -erkennung, wie schon am Namen leicht zu erraten ist. Auch hier erhofft man sich einen Einstieg in den 16 Bit-Clan über den PC 1512.

Am Schneider Stand war ein Gerät mit der Speech Design Karte ausgerüstet



Bild 5: Kommen, Sehen, Informieren... Auch die PC-Redaktion stand Rede und Antwort.

und plauderte in Bayrisch mit den Besuchern über seine Fähigkeiten. Viele andere interessante Dinge gab es noch zu sehen, die sich direkt mit dem PC 1512 beschäftigten. Der Platz in diesem Bericht ist jedoch knapp, und so muß die Vorstellung der anderen neuen Produkte noch eine Weile warten.

TRENDS...

...waren eindeutig zu verzeichnen. Commodore und Atari stellten (wenn auch leise) neue IBM Kompatible im LOW COST Bereich vor und beweisen, daß Schneider auf der richtigen Schiene fährt. Der PC soll eindeutig dem Homeanwender nähergebracht werden. Was sich in den Staaten und Großbritannien zu einer gewaltigen Materialschlacht ausdehnt, um den unliebsamen Allan Sugar auszuschalten, kann den kontinentalen Markt kaum erschüttern. Zwar ärgern sich auch hier die Branchenriesen darüber, daß noch jemand anderes gute Geschäfte macht, die Einführung der beiden PCs geschah jedoch, wie Eingangs erwähnt, im Stillen.

Der Grund hierfür ist einfach darin zu sehen, daß die 68000er Rechner ST und AMIGA als neue Super-Rechner vorgestellt wurden und ein plötzlicher Umschwung auf 16-Biter die Glaubwürdigkeit der Firmen in Frage stellen würde. Auch bei den anderen 32-Bitern ist noch nicht der Erfolg zu vermerken, der ihnen eigentlich vorausgesagt wurde. Jeder größere PC Hersteller hat zwar einen 80386 Rechner, hält ihn allerdings noch im Verborgenen und wartet, bis BIG BLUE (IBM) sich entschieden hat,

daß der Super Micro vermarktungsreif ist.

Im Gegensatz zu den Rechnern ist die Lage auf dem Druckermarkt klar. LASER wird sich durchsetzen. Längst haben die Preise für diese NON IMPACT Geräte ihren unerreichbaren Höhenflug beendet und nähern sich dem Boden der Tatsachen. Das Anfängliche Konzept, Laserdrucker so kompliziert wie möglich zu bauen, kann sich wie zu erwarten war nicht halten. Teure Geräte mit spezieller Seitengestaltungssprache haben sich ziemlich einigen können und verwenden durch die Bank POSTSCRIPT, die erfolgreichste der Druckersprachen. Die Druckerhersteller, die einfach nur bessere Drucker herstellen wollen, reden längst nicht mehr von astronomischen Summen, eingebauten Fotokopierern oder speziellen Druckersprachen. Die Firma CITIZEN stellte mit dem Overture einen Laserdrucker mit den preislichen und funktionellen Eigenschaften eines Matrix-Druckers vor. Damit soll ein Marktsegment erobert werden, das sich ausschließlich mit »normalen« PC-Anwendern befaßt. Die absoluten Profis, werden sich noch eine Weile mit inkompatiblen Programmen und »Profi-Preisen« herumschlagen müssen. Ähnlich ergeht es denen, die gehofft haben, das DESKTOP PUBLISHING würde für Semiprofessionelle in greifbare Nähe rücken. ALSO/ABC stellte die fertige PC Version des PAGEMAKER vor und Markt & Technik propagierte den VENTURA PUBLISHER. Beide Programme haben sich bei ca. DM 2000,- eingefunden, benötigen zum perfekten Arbeiten jedoch noch immer Hardware für ca. DM 20000. Es wird also noch eine Weile dauern, bis

Schülerzeitungen und Rudervereine ihre Clubnachrichten billig selbst gestalten können. Kaum aufgefallen, aber am zahlreichsten vertreten, waren die Anbieter für Netzwerke. Hier gibt es so viele »Standards«, daß man kaum den Überblick behalten kann. Wir werden in absehbarer Zeit jedoch über einige Lösungen berichten, die in Funktion und Preisgestaltung für die Schneider Anwender interessant sind.

ITS SHOWTIME

Groß waren die Bemühungen die Messe auch für Nichtfachleute interessant zu gestalten. Wie im letzten Jahr war wieder eine Sonderschau über den Einfluß der Computer in kultureller Hinsicht zu bewundern. Die Ausstellung »ARTWARE – KUNST UND ELEKTRONIK« zeigte ihren Besuchern, wie die »Elektronische Avantgarde« High Tech-Werkzeuge einsetzt, um deren ästhetisches Potential zu erforschen. So jedenfalls der Text der offiziellen Pressemitteilung.

Zu sehen gab es Videoinstallationen und einen 40qm großen Ausschnitt aus der größten Computergrafik der Welt. Leider war der ARTWARE-Pavillion ein wenig versteckt, so daß einige Besucher gar nicht dazu kamen, ihn zu besichtigen. Im ECON-Verlag kann man jedoch das Buch zur Ausstellung bekommen, und wer das ganze live haben möchte, kann sich das ganze noch einmal im Mai im Düsseldorfer Landesmuseum anschauen.

Großen Zustrom konnte auch das Computer Camp verzeichnen, in dem die Bedienung von Hard- und Software in Aktionen und Seminaren nahegebracht wurden.

Wang veranstaltete unter der Bezeichnung COMPUTER und HUMOR eine Ausstellung mit Karikaturen namhafter Cartoonisten. Das Begleitbuch zur Ausstellung konnte zum Messepreis von DM 10,- erstanden werden.

Interessantes gab es auch noch in Halle 5, in der AVAL ein satellitengesteuertes Navigationssystem mit dem Namen HOMER vorstellte.

Navigationssysteme sind sicherlich nicht so neu und aufregend, da es sie in Luft- und Seefahrt schon lange gibt. HOMER wurde jedoch für Automobilisten konzipiert und hilft über zwei Bildschirme den kürzesten Weg in fremden Gegen-

den zu finden und beinhaltet auch noch eine Landkarte in hochauflösender Grafik. Datenmengen dieser Art können nur durch den Einsatz optischer Speichermedien realisiert werden, die sich durch ihre Robustheit auch für den mobilen Einsatz ausgezeichnet eignen.

Man wird in den nächsten Jahren bestimmt noch einiges von CAP (Computer Aided Pfadfinder) hören.

Daß Computeranwendungen nahezu alle Bereiche erobern, bewies GBI mit ihrer BONMOT DATENBANK, die für Festredner, Politiker und Redakteure 10000 Zitate, Lebensweisheiten und Sprichwörter bereitstellt.

Zitat der offiziellen Pressemitteilung: »Ein Kommando genügt und der 'kluge Kopf' stellt Zitate, Aphorismen und Lebensweisheiten zur Verfügung, damit der Festredner im privaten oder öffentlichen Kreis mit dem richtigen Wort am richtigen Platz glänzen kann.

Wer also für seine Verhandlung das intelligente Stichwort sucht, die abschließende Kompromißformel bzw. den 'Aufreißer', um Aufmerksamkeit zu erregen, dem liefert die Datenbank das richtige Bonmot für alle Lebenslagen schnell ins Haus.«

Leider ließ man uns nicht bis zum Rechner vor, so daß wir auch leider nicht in Erfahrung bringen konnten, wie Bonmot über sich selber urteilt.

Wahrscheinlich wäre etwas ähnliches wie »Quäle nie einen CHIP im Scherz, denn er könnte geladen sein« herausgekommen.

FINALE GRANDE

Sehenswert war sie auf jeden Fall, die CeBit '87 und ein Besuch hat sich gelohnt. Man sollte jedoch vorher wissen, wo man genau hin will, sonst kann es durchaus passieren, daß man kurz vor Toresschluß noch immer mit offenem Mund am Stand eines CAD Anbieters steht und aus dem Staunen nicht herauskommt.

Großes Lob noch an die Gaststättenbetriebe der Messe, denen es endlich gelungen ist die Schamgrenze von DM 3,- für ein Glas Cola zu überschreiten und jetzt satte DM 3,30 verlangen. Die nächste CeBit findet vom 16. bis 23. März 1988 statt. Thermoskannen sind mitzubringen.

(TM)



Bild 6: Newcomer mit internationalen Ambitionen. Star-Writer PC wird immer populärer.



Bild 7: Voll im Trend – Desktop Publishing für Otto-Normalverbraucher.



Bild 8: Neue Dimensionen bei Matrixdruckern. Der Seikosha schafft 800 Zeichen pro Sekunde.

vortex

VERSAND

Telefonische Bestellung

07131/52065

JOYCE-HARDWARE:

RAM-Erweiterung für Joyce PCW 8256:
Speichererweiterung von 256 KB. Mit ausführlicher Einbauanleitung. Preis: **109,-- DM**

FD-2 (2. Laufwerk für Joyce PCW 8256):
Kapazität 2 x 80 Spuren mit insgesamt 1 MB unformatiert. Komplett mit ausführlicher Einbauanleitung in transport-sicherer Styropor-Verpackung. Preis: **579,-- DM**

Joyce-Phono-Set:
bestehend aus RS-232 Schnittstelle, Akustikkoppler, RS-232 Datenkabel und einigen nützlichen Tips. Keine Software zusätzlich erforderlich. Preis: **339,-- DM**
Passendes Netzteil für Modem: **19,90 DM**

Bildschirmfilter für Joyce-Monitor. Reduziert Flimmern und störende Spiegelungen. Preis: **64,-- DM**

Farbband für Joyce-Drucker. Preis: **19,90 DM**

Joyce-Drucker Verlängerungskabel
Inklusive Stromverlängerungskabel: **59,-- DM**

Papierführung Joyce: Ersetzt die vorhandene „Klappe“. Durch den verstellbaren Seiten-Anschlag ist ein gerader Papiereinzug und genaue seitliche Einstellung vom Druck-Anfang möglich. Preis: **37,-- DM**

Abdeckhauben für Joyce
In bewährter VORTEX-Qualität
Satz (Drucker, Tastatur und Monitor): **69,90 DM**

DFÜ (Datenfernübertragung):

VORTEX-VAK-300 Akustikkoppler
Übertragungsgeschwindigkeit: 300 Baud
Originale-/Answermodus
Stromversorgung: 9 V Blockbatterie/externes Netzteil
Preis: **198,-- DM**

Netzteil für VAK-300: **17,90 DM**

VORTEX-CPC-Phono-Set – bestehend aus:
Akustikkoppler VORTEX-VAK-300, Schnittstelle VORTEX-RS-232, Netzteil zur Stromversorgung, Diskettensoftware und Verbindungskabel. Ihr Vorteil: Alles aus einer Hand, d. h. keine Kompatibilitätsprobleme. Nur auspacken und anschließen und „datenfernübertragen“.
SONDERPREIS: **498,-- DM**

Multi-Link-Kabel
Durch DIP-Schalter programmierbares RS-232-Kabel. Löst 95% aller möglichen Verbindungen. Kabellänge: 2 Meter Stecker/Stecker. Preis: **69,90 DM**

VERBINDUNGSKABEL:

Druckerkabel:
für CPC 464, 664 (2 m Länge Flachbandkabel) **44,-- DM**
für CPC 6128 (2 m Länge Flachbandkabel) **44,-- DM**
für CPC 6128 (abgeschirmtes Rundkabel) **49,-- DM**
Akustikkopplerkabel (z.B. RS 232 u. Modem)
1,5 m **49,50 DM**

Anschlußkabel: 2. Floppy an CPC 664 **44,50 DM**
Anschlußkabel: 2. Floppy an CPC 6128 **44,50 DM**
Monitorverlängerung für CPC 464 **22,90 DM**
Monitorverlängerung für CPC 664 und 6128 **28,90 DM**
Joystickverlängerung für 1 Joystick (3 m Länge) **14,90 DM**
Recorderanschluß (CPC an 5-pol. DIN Buchse) **17,90 DM**
Recorderanschluß (CPC an Klinkebuchse) **17,90 DM**
CPC-Stereokabel zum Anschluß an HiFi-Anlage **15,90 DM**
Schneider-Joystickadapter zum Anschluß von 2 Joysticks **15,90 DM**

NÜTZLICHES ZUBEHÖR:

VORTEX-Monitorständer: Dreh- und schwenkbar in allen Richtungen. Für alle 12" Monitore. Solide Ausführung aus bruchfestem Kunststoff. Preis: **39,90 DM**

Micro-T-Schalter: Ein Schnittstellenumschalter mit dem Sie 2 Drucker an 1 Computer (oder umgekehrt) anschließen können. Einfache Drucktastenumschaltung, auch für alle anderen Peripheriegeräte. Optional mit RS 232/V 24 oder Centronics-Schnittstelle. Preis: **139,-- DM**

TURBO/S
Joystick speziell für Schneider-Computer. Ausgestattet mit einer Feuertaste im Griff, integrierter 9-poliger Stecker zum Anschluß für Zweit-Joystick. Fester Stand durch vier Saugfüße.
Preis: **33,90 DM**

Bildschirmfilter: Vorsatz-Filter, reduziert störende Spiegelungen und Flimmern, wird mit einem Klebeband-Klettverschluss am Gehäuse befestigt. Filter aus Gewebe auf Kunststoffrahmen.
Für Farbmonitor CTM 640/644 **79,-- DM**
Für Grünmonitor GT 64/65 (bis 12/85): **59,-- DM**

Datenrecorder: Zum Laden und Speichern von Kassettensoftware auf dem CPC 664 und CPC 6128. Im Preis ist das Datenübertragungs- und das Netzkabel enthalten. Auch für Batteriebetrieb geeignet und als normaler Musikrecorder verwendbar. Preis: **89,-- DM**

Diskettenreinigungsset:
für 5 1/4" Laufwerke: **24,95 DM**
für 3 1/2" Laufwerke: **15,90 DM**

Traktorführung:
Zur problemlosen Verarbeitung von Endlos-EDV-Papier. Für Schneider NLQ 401: **69,90 DM**

MUSIK-PERIPHERIE

The Music-Machine:
Die Hardware-Ergänzung für Ihren CPC
● Digitaler Schlagzeuggenerator
● Geräuschgenerator
● einstimziger Synthesizer
● Komponieren, mischen und editieren verschiedener Taktfolgen
● digitale Aufzeichnungsmöglichkeit
● Echo und Hallgerät
● Midschnittstelle
● Anschlüsse: Midi In, Midi Out, Midi Through, Kopfhörer, Verstärker und Mikrophon
● Lieferumfang: Schnittstelle, Handbuch, Mikrophone und Software.
Sollten Sie diese Daten noch nicht überzeugt haben, fordern Sie unseren Sonderprospekt „The Music Machine“ an.
Preis: CPC 464: **189,-- DM**, CPC 6128: **249,-- DM**
CPC 664: **219,-- DM**

PC 1512 HARD- UND SOFTWARE:

RAM-Erweiterungschips (512 kB auf 640 kB) **99,-- DM**
Druckerkabel **39,-- DM**
(abgeschirmtes Rundkabel 1,7 m Länge) **39,-- DM**
VORTEX-Drive-Card 20 MB formatiert **1398,-- DM**
VORTEX Abdeckhauben für:
Tastatur **19,90 DM**
Monitor und CPU **49,90 DM**
Drucker DMP 3000 **24,40 DM**
TAS-Plus (relationales Datenbanksystem) **349,-- DM**
Demo-Diskette zu TAS-Plus **25,-- DM**
Microsoft: Multiplan Junior **299,-- DM**
Microsoft: Word Junior **399,-- DM**
Protex PC **179,-- DM**
Wordstar-Junior m. Mailmerge **399,-- DM**
d'Base II Junior **399,-- DM**
Small C & Small Tools **148,-- DM**
Framework I Junior **399,-- DM**
Finanzbuchhaltung **249,-- DM**
Printmaster **159,-- DM**
Infocom: Hollywood-Hi Jinx **89,90 DM**
PSI 5 **69,90 DM**
Pitstop II **79,90 DM**
Winter Games **79,90 DM**
World Games **79,90 DM**

PFLEGE MITTEL:

ORIGINAL VORTEX-ABDECKHAUBEN:
Schneider Floppy DDI-1 **16,80 DM**
VORTEX Floppy F1-S o. F1-D **19,80 DM**
Schneider Konsole für 464 und 664 **19,80 DM**
Schneider Konsole für 6128 **19,80 DM**
VORTEX Floppy F1-X und M1-X **19,80 DM**
Schneider Monitor grün **24,80 DM**
Schneider Monitor color **26,80 DM**
Schneider NLQ 401 **19,80 DM**
Schneider DMP 2000 **22,80 DM**

DISKETTEN:

5 1/4" VORTEX-DISK DS/DD 96 tpi 10 Stk. **59,-- DM**
3 1/2" VORTEX-DISK DS/DD 135 tpi 10 Stk. **69,-- DM**
3" DISK CF-2 Maxell 5 Stk./10 Stk. **49,90/79,-- DM**
3" DISK CF-2 DD (Joyce 8512) 5 Stk. **99,-- DM**

DISKETTENBOXEN:

3" Diskbox für 10 Disketten **14,80 DM**
3" Diskbox für 40 Disketten **38,90 DM**
dto. abschließbar **53,90 DM**
5 1/4" Diskbox für 50 Disketten **36,90 DM**
5 1/4" Diskbox für 85 Disketten abschließbar **39,90 DM**
3 1/2" Diskbox für 40 Disketten **38,90 DM**
3 1/2" Diskbox für 80 Disketten **44,90 DM**

SPIELE:

LIGHT FORCE	C/D	29,90/39,90 DM
GHOST'N GOBLINS	C/D	29,90/39,90 DM
BAT MAN	C/D	29,90/42,90 DM
EQUINOX	C/D	33,90/43,90 DM
KNIGHT GAMES	C/D	34,90/49,90 DM
HEXENKÜCHE TEIL II	C/D	29,--/42,90 DM
IMPOSSIBLE MISSION	C/D	39,--/49,-- DM
GOONIES	C/D	39,--/59,-- DM
INTERNATIONAL KARATE	C/D	29,90/39,90 DM
MELTDOWN	C/D	27,90/34,90 DM
JACK THE NIPPER	D	42,90 DM
NEXUS	C/D	35,90/48,90 DM
NIGHT GUNNER	C/D	29,--/46,90 DM
RESCUE ON FRACTALUS	C/D	35,90/48,90 DM
DAN DARE	C/D	32,90/42,90 DM
TEMPEST	C/D	36,--/48,-- DM
GALVAN	C/D	32,90/43,90 DM
DRUID	C/D	27,--/49,90 DM
FIRELORD	C/D	29,90/49,90 DM
KETTLE	C/D	30,90/43,90 DM
BOMB JACK II	C/D	27,90/44,90 DM
MARBLE MADNESS	C	34,90 DM
SPACE HARRIER	C/D	28,90/46,90 DM
ANNALS OF ROME	C/D	39,90/49,90 DM
JAILBREAK	C/D	29,90/56,90 DM
ACE	C/D	34,90/54,90 DM
SILENT SERVICE	C/D	32,90/54,90 DM
HACKER II	C/D	32,90/49,90 DM
DONKEY KONG	C/D	29,90/47,90 DM
STAR GLIDER	C/D	54,90/79,90 DM
GAUNTLET	C/D	34,90/48,90 DM

SUPER-SPIELESAMMLUNG-PAKET

SCOOBY DOO
ANTIRAI
JET SET WILLY II
FIGHTING WARRIOR **33,-- DM**
1942 **49,90 DM**
SPLIT PERSONALITIES C/D **33,--/49,90 DM**

ANWENDER-SOFTWARE:

Bei Bestellung bitte Rechnertyp und Diskettenformat angeben:
d'Base II, Wordstar, Multiplan je **198,-- DM**
Turbo Pascal 3.0 **219,-- DM**
Turbo Pascal 3.0 (m. Graphikunterstützung) **279,-- DM**
Turbo-Lader Grundpaket **125,-- DM**
Turbo-Lader Business **148,-- DM**
Turbo-Lader Science **189,-- DM**
Star-Datei (Sybex) **85,-- DM**
Assembler-Kurs (Sybex) **75,-- DM**

vortex-Versand · Falterstraße · 7101 Flein

- Senden Sie mir Ihren Katalog CPC, Joyce oder PC 1512 (Schutzgebühr DM 3,-- , bei Bestellung ab DM 100,-- frei) per Nachnahme
 Senden Sie mir umgehend folgende Artikel aus Ihrem Angebot: per Euro-Scheck

_____ DM
_____ DM
_____ DM
_____ DM
_____ DM
bei Aufträgen bis DM 200,- Versandkostenpauschale DM 5,90 _____ DM
Absender: _____ Gesamtsumme _____ DM

Telefon-Nr. _____ Unterschrift _____
Alle Lieferungen erfolgen auf Grund unserer Allgemeinen Geschäftsbedingungen.

»Mein Computer unterhält sich«

Folge 4

In der vierten und letzten Folge der Serie »Mein Computer unterhält sich« wollen wir genauere Informationen für Mailboxanbieter geben, des weiteren wollen wir noch ein wenig über Datex-P »plaudern«.

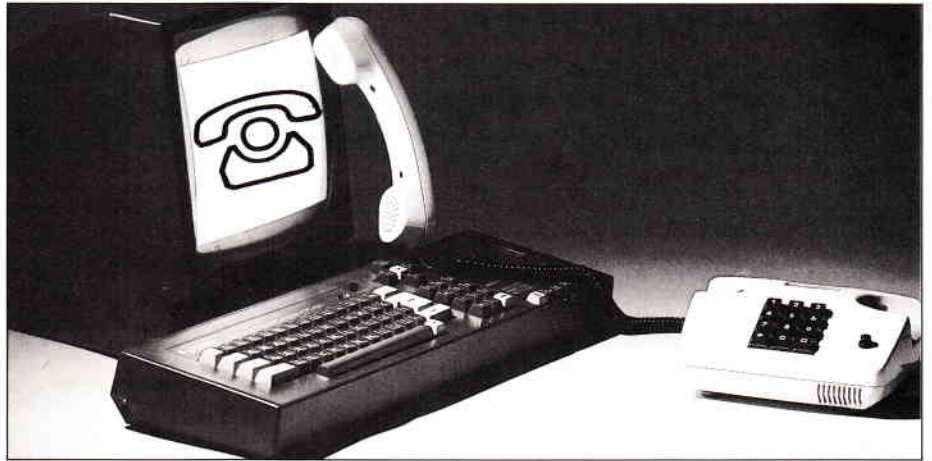

PAD Gebühren

Datex-P ist, wie schon im vorletzten Teil erwähnt, für manche Benutzergruppen billiger, als die normale Fernsprecheverbindung. Das liegt daran, daß Datex-P entfernungsunabhängig die Gebühren berechnet. Sie bezahlen also nur für die Daten, die Sie auch wirklich übertragen haben. Um mit Datex-P in Verbindung zu treten, müssen Sie einen PAD Knotenpunkt über das Fernsprechnet anrufen. Ein solcher PAD Punkt befindet sich in jeder größeren Stadt. Hier stellt sich auch schon wieder ein Problem. Datex-Teilnehmer, die 50 Kilometer oder mehr von einem solchen PAD entfernt sind, müssen diesen zu Fernsprechegebühren anrufen. Der billige Ortstarif entfällt daher und dies kann unter Umständen sehr teuer werden. Aber auch hier hat sich die Post, so wird in Fachkreisen gemunkelt, etwas »geniales« einfallen lassen. Demnächst können alle PAD's nur noch zum Fernstarif angerufen werden. Also auch solche Teilnehmer, die bisher den PAD zum Ortstarif erreicht haben. Die Deutsche Bundespost stellt hier die Begründung »Gleichheit für alle« in den Raum. Fragt sich nur, wem dies etwas nützt. Diese neue Regelung tritt ab April 1987 in Kraft.

Die Telefonnummern der PAD-Knotenpunkte erhalten Sie bei jedem Telefonladen der Deutschen Bundespost. Um jetzt in den Genuß von Datex-P zu kommen, müssen Sie eine Teilnehmererkennung beantragen. Auch dies können Sie wieder im Telefonladen. Verlangen Sie den Antrag auf »Zuteilung einer Teilnehmererkennung

Datex-P, Formblatt 932 033 000-5«. Für ganz wissensdurstige gibt es das Datex-P-Benutzerhandbuch der Bundespost, in diesem, übrigens sehr umfangreichen Buch, erfahren Sie dann schließlich alles, was Sie schon immer über Datex wissen wollten.

Die eigene Mailbox

So weit zum Thema Datex-P. Kommen wir zu den Informationen für Mailboxanbieter, da vielleicht einige von Ihnen mit dem Gedanken spielen, eine eigene Mailbox zu eröffnen. Um eine Box betreiben zu können, brauchen Sie einige Hardwarevoraussetzungen. Diese lauten wie folgt:

- Einen Computer mit FTZ Nummer, um ein Postmodem anschließen zu können.
- Ein Modem, ebenfalls mit FTZ Nummer.
- Mindestens zwei Floppy-Laufwerke mit mindestens 360 Kilobyte Kapazität, am besten eine Harddisk.
- Ein Mailboxprogramm
- Einen Protokolldrucker.
- Wenn nötig eine V24 Schnittstelle.
- Einen zweiten Telefonanschluß mit zweiter Nummer.

Dies ist schon eine ganze Menge. Für Homecomputer, die ja bekanntlich von der Bundespost keine FTZ Nummer zugeteilt bekommen, sieht die Sache mit dem Modem schon etwas schwieriger aus. Hier hilft sich der angehende Sysop mit einem Akustikkoppler und einer Abhebeautomatik die dann akustisch auf das Klingelzeichen des Te-

lefons reagiert und ein Gewicht, welches sich auf der Telefongabel befindet, abhebt. Das Telefon, viel mehr die Abhebeautomatik hat dann, wie es der Name schon sagt, abgehoben. Der Akustikkoppler muß sich vom Computer über eine Leitung der Schnittstelle einschalten lassen, es ist nämlich ziemlich nervend, wenn der Koppler die ganze Nacht pfeift. Für alle Besitzer eines Schneider Computers stellt sich noch ein weiteres Problem. Die Schneider Computer haben die Eigenart, nur zu gehen, wenn der Monitor angeschaltet ist, da dieser den zum Betrieb nötigen Strom liefert. Hier ist wieder der Hardwarebastler gefordert, der Ihnen ein Netzteil bauen kann.

Das Mailboxprogramm

Mailboxprogramme gibt es mittlerweile auch für die Schneider-Computer fertig. In den meisten Fällen wurden diese in BASIC geschrieben und dann mit einem Compiler kompiliert. Wollen Sie jedoch Ihr Mailboxprogramm selber schreiben, müssen Sie erst einmal klären, welchen Bedienungsstandard Sie für Ihr Programm auswählen wollen.

Es gibt die sogenannten »Nummernmenüs« und die »Befehlssteuerungen«. Ersteres ist leichter zu programmieren. Die Eingabe mit Befehlen ist komfortabler und beliebter. Was Sie im Endeffekt wählen, bleibt Ihnen überlassen. Dies hängt auch von Ihren Programmierleistungen ab. Wenn Sie in BASIC programmieren, ist es nötig, das Programm zwecks der hö-

heren Geschwindigkeit zu compilieren.

Für die Besitzer eines Schneider CPC's gibt es noch ein weiteres Problem.

Das BASIC des CPC's kennt keine relativen Dateien, das heißt Sie können Ihre Textdatei nur sequentiell abspeichern. Die sequentielle Abspeicherung ist bei einem Mailboxprogramm fehl am Platz, da diese Art der Speicherung nur sehr langsam vor sich geht und Zeit ist gerade bei der Datenfernübertragung Geld.

Es versteht sich von selbst, daß sich die Schnittstelle von der Programmiersprache aus ansprechen lassen muß, von der Sie programmieren. Bei manchen Herstellern wurde dies durch die Verwendung von RSX-Einbindungen unter BASIC realisiert.

Es gibt kein Programm, welches keine Fehler hat. Aus diesem Grund sollten Sie Ihr Mailboxprogramm einem längeren gründlichen Test unterziehen, da es dann unter Umständen für Hacker ein leichtes sein kann, Ihre Userliste samt den Passwörtern zu erhacken.

Als Systemoperator, und das wollen Sie ja sein, müssen auch Sie den Datenschutz beachten, Sie dürfen also auf gar keinen Fall die Daten, die Ihnen Ihre User vertraut haben, an Zweite weitergeben. Man streitet sich noch, ob auch Sysops das Briefgeheimnis wahren müssen. Gute Sysops jedoch sollten dies auf jeden Fall tun.

Die Finanzierung einer Box

Eine Mailbox kostet Geld! Um diese Kosten etwas zu mindern, können Sie Computerläden aus Ihrer Stadt fragen, ob Sie nicht, gegen Entgelt versteht sich, Werbung machen wollen. Selbst

wenn nur ein paar Disketten herauspringen, hat sich das schon gelohnt! Sind Sie der Meinung, daß Sie dies alles schaffen? Sicherlich, es ist schon eine ganze Menge, aber es ist auch etwas besonderes, Sysop zu sein. Für eine Mailbox benötigen Sie noch viel Zeit, um Fragen der User zu beantworten, das System zu warten, Software- oder Hardware-Fehler zu beheben, die Box zu reinigen, Text zu erstellen und noch vieles mehr. Dies ist mit einer der Gründe, weshalb so viele der Boxen auftauchen und genauso schnell wieder verschwinden.

Um etwas bei anderen Mailboxen zu »spionieren« haben wir in Abbildung 1 einige Telefonnummern von Mailboxen abgedruckt.

Gigant Telebox

Bereits in Folge drei haben wir die Mammut-Box der deutschen Bundespost angesprochen. Es handelt sich hierum die Telebox. Die in Darmstadt befindliche Telebox ging im April 1984 an das Netz. Der Rechner ist ein leistungsstarker Prime. Die Box ist sowohl über Datex-P als auch über das Telefonnetz erreichbar. Die Nummern hierzu lauten:

Tel. 0621-413091

DtxP 45 6210 40000

Die Box ist 24 Stunden online, läuft mit acht Datenbits, keine Parität, 1 Stopbit und 300 Baud.

Telebox Gebühren

Die Preise, um dieses System benutzen zu können, sind meiner Meinung nach etwas zu hochangesetzt. Um überhaupt einen Antrag auf Benutzung der Telebox zu stellen, müssen Sie ei-

ne einmalige Grundgebühr von 65,- DM zahlen. Die Grundgebühr für eine Box beträgt 40,- DM, für die zweite bis zehnte Box 20,- DM und jede weitere kostet noch einmal 10,- DM. Dann fallen noch die Belegungsgebühren an, diese betragen pro Minute 30 Pfennige. Eine Adressierungsgebühr für Mitteilungen beträgt je Adresse 10 Pfennige. Ab 01.07.1987 gelten hierfür andere Gebühren. Schließlich kommt noch eine Speichergebühr hinzu, diese beträgt je Einheit (2 Kilobyte) 3 Pfennige pro Tag. 20 Einheiten pro Tag sind kostenlos. Versenden Sie Nachrichten in andere Mailboxen, dann wird das Ganze noch etwas teurer, aber hier erkundigen Sie sich lieber selbst bei der Bundespost. Die Loginprozedur haben wir bereits in Folge drei erwähnt.

Aufgrund dieser hohen Kosten, sind es fast nur größere Firmen, die die Telebox nutzen.

Kommen wir zu den letzten Abschnitt, den wir in unserer Serie besprechen wollen, den Terminal-Programmen.

Terminal-Programme

Das wichtigste, was Sie zur Datenfernübertragung brauchen, ist wohl das Terminal-Programm. Das DFÜ-Programm hat die Aufgabe, die Signale, die Sie mit dem Akustikkoppler, oder dem Modem empfangen, zu verarbeiten. Diese wären zum einen die bereits in Folge eins besprochenen Übertragungsprotokolle. Das XON/XOFF Protokoll sollte jedes Terminalprogramm besitzen. Noch besser wäre das Vorhandensein von XON/XOFF und X-MODEM beziehungsweise dem Christensen Protokoll. Zum anderen müssen Sie bei einem guten Terminalprogramm die Möglichkeit haben, die Übertragungsparameter, wie Parität, Baud-Rate, Duplexbetrieb und so weiter, zu verändern.

Es gibt bei den einzelnen Programmen verschiedene Bedienungsstandards, für welche Sie sich nun entscheiden, bleibt Ihnen überlassen. Bedenken Sie nur: Sie müssen die Parameter schnellverändern können!

Und nun viel Spaß mit der Datenfernübertragung! (Christian Eißner)

Telefonnummer	Mailboxname	Online von-bis			
0201 237388	SCHLOSSAU	18-24	06154 51920	DECATES II	24H
0201 274625	E. H. S.	20-7H	06154 51433	DECATES I	24H
0202 463678	REINHÖFFER	24H	06181 18884	DTIS	24H
0202 559350	TELETURN	24H	06124 6591	DTCC	22-6H
0203 787111	HERCATOR	24H	069 5528191	COMBO	24H
0211 240071	DATA BECKER	24H	069 746155	FING-BOX	24H
0211 5047865	EPSON	24H	069 816787	TECOS	20-7H
02152 510294	MAILBOX KREFELD	14-24			
0221 371076	WOR	24H	0711 461032	PFM	18-6H
			0711 519008	NORBAK	24H
			0711 837886	HYPER-BOX	
030 2118390	COMPAC EV/SCHONEBERG	24H	088 3614526	IRATA ATARI	24H
030 3052635	BERLINER BOX	18-24	089 4152748	PPC PFC-COMPUTERHEFT	24H
			089 586422	TEDAS I	24H
040 2512371	NCS	24H	089 586465	CODR	24H
040 6323517	CLINCH	24H	089 586423	TEDAS II	24H
040 7940598	CRB-CLUB HAMBURG	24H	089 831298	LMH	24H
04101 23789	WAG INFO	24H	089 837023	HDB-HB	24H
			0911 330039	MAILBOX SYSTEM	24H
0511 578235	KURLEFISCH	24H	0911 574160	SHUREF-O-BOX	24H
05121 35146	AGUILLA II	20-24	09120 9939	J.R.T.	24H
05121 45732	AGUILLA I	20-24			
05531 18948	CONQUANT	24H			

Interessantes zu CP/M Plus

»DEVICE« Teil 2

Im vorigen Teil beschäftigten wir uns bereits mit dem externen CP/M-Kommando **DEVICE.COM**. Es wurde dort überwiegend auf die Systemeigenarten des **CPC 6128** in Verbindung mit der Realisation der Treiberprogramme für physikalische Geräte eingegangen. Im vorliegenden Teil wollen wir nun das Beste aus dem Möglichen machen und die Spielarten des **DEVICE**-Befehls aufzeigen. Dabei wird auch die in der ersten Folge dieser Serie begonnene Datei **HELP.DAT** erweitert.

Zuweisung eines logischen Geräts

Wie bereits angedeutet, ist es möglich die physikalischen Geräte Ihres CP/M-Computers den unterschiedlichen logischen Geräten variabel zuzuordnen. Dabei kann man einem logischen Gerät gleich mehrere physikalische Geräte zuordnen. Die Grundform des dazu notwendigen Kommandos ist folgende:

DEVICE logisches Gerät = physikalisches Gerät (RETURN)

Beispiele:

DEVICE LST: =CRT

Dem logischen Gerät **LST** wird das physikalische Gerät **CRT** zugeordnet. Resultat: alles was bisher auf dem Drucker erschien, geht nun über den Monitor. Probieren Sie dieses Kommando einmal aus und schalten Sie danach den Drucker dazu, mit (**CONTROL**) **P**. Sie werden feststellen, daß nun jedes Zeichen auf dem Monitor doppelt erscheint, nämlich einmal für den Monitor und einmal für den Drucker.

DEVICE LST: =CRT,LPT

Resultat: alles was auf dem Drucker erscheint, erscheint ebenfalls auf dem Monitor.

DEVICE CONOUT: =NULL

Das physikalische Gerät **NULL** bedeutet: dem logischen Gerät wird keinerlei Hardware-Treiber zugeordnet, d.h sie werden getrennt. Im oberen Beispiel bedeutet das, daß auf dem Bildschirm nichts mehr passiert!

Sollten Sie das ausprobieren, so müssen Sie danach blind folgendes eingeben:

DEVICE CONOUT =CRT

Dann ist die Welt (jedenfalls in dieser Hinsicht) wieder im Lot.

Der oben beschriebene Zuweisungsbefehl kann auch noch durch Optionen erweitert werden. Die möglichen Optionen werden an dieser Stelle beschrieben. Zum Erproben der Möglichkeiten ist es gut, sich mit Hilfe der im vorigen Teil dieser Serie beschriebenen Methode das virtuelle physikalische Gerät **SIO** zu aktivieren.

Festlegen der Attribute eines physikalischen Geräts:

Die möglichen Optionen eines **DEVICE**-Kommandos verändern die Attribute des physikalischen Geräts. Folgende Optionen existieren:

XON

Aktiviert das Kommunikationsprotokoll **XON/XOFF**

NOXON

desaktiviert das Kommunikationsprotokoll **XON/XOFF**

(Baudrate)

Legt die Übertragungsgeschwindigkeit einer seriellen Datenübertragung fest. Das System läßt folgende Baudraten zu:

50	75	110	134
150	300	600	1200
1800	2400	3600	4800
7200	9600	19200	

Beispiele:

DEVICE LPT [XON,9600]*) (RETURN)

Aktiviert beim physikalischen Gerät **LPT** das **XON/XOFF** Handshake und stellt die Baudrate auf 9600 Baud (also offensichtlich ein Drucker mit **V24**-Schnittstelle).

DEVICE AUXOUT=LPT [NOXON,1200]

Das physikalische Gerät **LPT** macht kein **XON/XOFF** Handshake, ist auf 1200 Baud eingestellt und dem logischen Gerät **AUXOUT** zugeordnet.

Eine Besonderheit Festlegen der Terminal-Bildschirmgröße

Es ist mit dem **DEVICE**-Kommando möglich, die Ausgaben von Meldungen auf den Monitor des Computers zu formatieren. Damit man weiß, wie eine Bildschirmseite gegenwärtig formatiert ist, kann man folgendes Kommando verwenden:

DEVICE CONSOLE [PAGE]

Es wird die Seitengröße in Spalten (**COLUMNS**) und Zeilen (**LINES**) ausgegeben.

Ändern läßt sich das gegenwärtige Format über:

DEVICE CONSOLE [COLUMNS=spalten, LINES=zeilen]

Für die Variablen spalten und -zeilen sind die jeweiligen Zahlen festzulegen.

Beispiel:

DEVICE CONSOLE [COLUMNS=40, LINES=16]

Dieses Kommando erzeugt ein Ausgabeformat von 16 Zeilen zu jeweils 40 Spalten.

Damit ist prinzipiell beschrieben, inwieweit man mit dem **DEVICE**-Kommando auf das Gebaren der Schnittstellen-Software unter **CP/M Plus** Einfluß nehmen kann. Es bleibt bedauerlich, daß die **SIO** beim **CPC6128** leider nicht existiert. Somit ist die Wirkung Ihres **DEVICE**-Kommandos recht eingeschränkt. Abschließend wollen wir jedoch noch darstellen, wie man detailliertere Informationen zu bestimmten Geräte-Konfigurationen erhalten kann.

Auflisten der physikalischen Geräte

Wenn Sie wissen wollen, welche physikalischen Geräte Ihr Computer be-reithält, so geschieht das über folgenden Aufruf:

DEVICE NAMES

Interessieren Sie sich ganz explizit für die aktuellen Zuweisungen, so geht das mit:

DEVICE VALUES

Möchten Sie etwas über die Attribute eines physikalischen Geräts erfahren, so hilft z.B:

DEVICE CRT

Wenn Sie eine bestimmte Zuweisung interessiert, bekommt man Infos mit z.B:

DEVICE AUXIN

Die möglichen Varianten dieser Auf-rufe können Sie sicherlich er-messen.

Damit dieses Wissen parat bleibt wol-len wir es unserem Informationssystem HELP einverleiben.

Dazu müssen Sie jetzt die erste Folge unserer Serie »Interessantes zu CP/M Plus« (CPC 3/87) auf den Tisch krie-gen. Dort wurde die Grundlage zum Verständnis des nun folgenden gelegt.

Hier folgen kurz einige Hinweise

Sofern Sie keine Kopie mehr haben, erzeugen Sie sich aus der im ersten Teil der Serie angefangenen Datei HELP.HLP eine editierbare Version HELP.DAT.

Benutzen Sie dazu den dort be-schriebenen Befehl HELP [EX-TRACT].

Beachten Sie beim Bearbeiten der Datei HELP.DAT, daß zur Beschrei-bung der Kommandosyntax die Son-derzeichen eckige und geschweifte

Klammern, sowie der Senkrech- strich verwendet werden. Es ist da- her unvorteilhaft, den deutschen Zeichensatz zu verwenden!

Der Befehl DEVICE folgt im Al- phabet vor dem bereits in die Datei aufgenommenen Befehl HELP.

Daher ist es angebracht, die im Li- sting beschriebene Erweiterung der Datei vor dem bereits vorhandenen Text zu schreiben.

Erweitern Sie Ihre Datei HELP. DAT nun um die im Listing darge- stellten Texte.

Erzeugen Sie mit HELP [CREATE] eine lauffähige Datei HELP.HLP und testen Sie die korrekte Ein- bindung.

Viel Erfolg!

Im nächsten Teil unserer Serie werden wir uns mit dem SET-Kommando be- schäftigen. (SR)

ZUBEHÖR für alle Schneider-Computer

FÜR JOYCE:

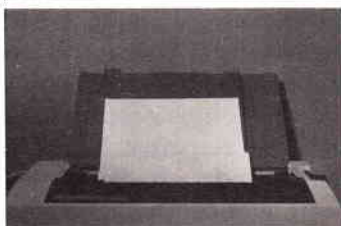

Papierführung:

- mit zwei verstellbaren Seitenführungen
- Gerader Papiereinzug
- Lieferbar in den Farben: anthrazit, blau, gelb, grün, orange, rot

DM 39,-/sFr. 39,-/öS 299,-

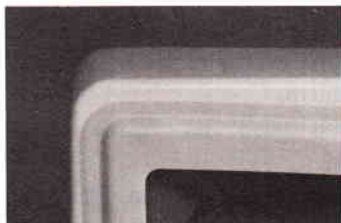

Bildschirmfilter:

- vermindert störende Reflexionen
- angepaßt an das Design des Monitors
- leichte Montage

DM 59,-/sFr. 59,-/öS 475,-



FD-2 (für 8256):

DM 579,-/sFr. 579,-/öS 4490,-

RAM-Erweiterung:

(Original 257er Bausteine!)

DM 99,-/sFr. 99,-/öS 799,-

Farband 2 Stück:

DM 29,50/sFr. 29,50/öS 249,-

HÄNDLERANFRAGEN SIND WILLKOMMEN!

FÜR PC:

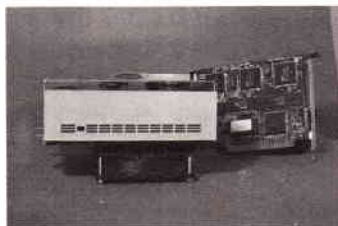

HARD-DISC-KIT:

- Frontplatte in original Schneider-Beige!
- Eingebauter Lüfter
- Stahlblecheinbaugehäuse

	20 MB	30 MB
DM	1398,-	1498,-
sFr.	1475,-	1575,-
öS	11 195,-	11 995,-

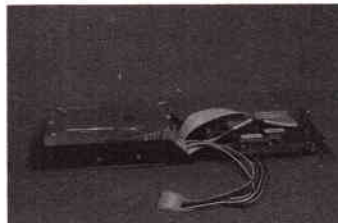

HD-CARD (Lapine):

	20 MB	30 MB
DM	1298,-	1398,-
sFr.	1375,-	1475,-
öS	10495,-	11 195,-

FD-3 360 KB:

DM 398,-/sFr. 420,-/öS 3 195,-

RAM-Erweiterung:

Bildschirmfilter s/w und color:

DM 85,-/sFr. 89,-/öS 695,-

DM 59,-/sFr. 59,-/öS 475,-

FÜR CPC 464/664/6128:

Bildschirmfilter:

für Farbmonitor CTM 644/664
für Grünmonitor GT 64/65

DM 44,-/sFr. 44,-/öS 349,-

DM 39,-/sFr. 39,-/öS 299,-

Das komplette Zubehör ist bei den Schneider-Computer-Händlern erhältlich!

Deutschland:
ABD Computer · Zettachring 12 · 7000 Stuttgart 80
Telefon 07 11-7 15 00 37

Schweiz:
Swicom SA, Route de Boujean · CH-2502 Biel-Bienne
Telefon (032) 42 27 84 oder 23 18 33

Österreich:
Wagner Electronics · Hauptstraße 171 · 3001 Mauerbach
Telefon 0222-97 21 66

In dieser Folge unserer Einführung kommen wir endlich zu einer CAD-Verarbeitung und einigen Design-Befehlen. Aber zunächst, was sind eigentlich »Designs«? Ein Design ist eine Form, ein Symbol oder eine Gestalt, die man anhand von Koordinaten einem Rechner mitteilen kann. Danach können diese Formen (die Koordinaten oder Umriße des Designs) nach allen Regeln der »Mathematischen-Kunst« verändert, vergrößert oder verdreht werden. Diese Form kann alles mögliche sein z.B. die Schaltzeichen in der Elektronik, Automobil- und Maschinenteile oder graphische Formen wie Häuser oder Bäume. Alle Formen sind möglich, solange man deren Umriße (die x,y Koordinate) dem Rechner mitteilen kann. In unserer Einführung werden wir uns auf »lineare« Formen beschränken. Kurven sind für den Anfang etwas zu schwierig und verlangen außerdem einen größeren Speicherplatz.

20,40. Alle Y-Koordinaten: 10,20, 20,30,30, 40 sind ohne Sprünge (monoton) und aufsteigend bzw. in einer nicht »fallenden« Reihenfolge einzugeben. Hätte der dritte Punkt die Koordinate 10,15, wäre der Punkt »fallend«. Das mag unser System nicht. Ein richtiges System kann natürlich auch Designs mit fallenden Punkten verarbeiten, und da unser System auch ein »richtiges« System ist, kann es dies auch leisten. Nur einige Verarbeitungsmodulare, die Formen verändern oder drehen, werden die Veränderung nicht »sauber« durchführen können und ggf. die Form »verstümmeln«. Ein sehr großer Aufwand wäre erforderlich, um dies zu verhindern. Wenn Sie wollen, können Sie diesen Aufwand als »weiterführendes« Projekt betreiben oder Sie geben der Einfachheit halber »nicht fallende« Punkte ein.

Aber wie geben wir diese Punkte ein? Nun, Designs werden mit dem Befehl

genie sind, das auch Schach ohne Schachbrett und Figuren spielen kann, dann können Sie auch die Form und seine Koordinaten ohne irgendeine Vorlage eingeben.

Da ich diese Fähigkeit nicht habe, ziehe ich die manuelle Eingabe vor. Es bedeutet vielleicht etwas mehr Arbeit, aber auf langere Sicht hin, ist sie genauer und besser. Zuerst nehme man ein Stück Millimeterpapier – wie gesagt, es geht hier manuell zu, auf dem man so lange zeichnet, bis man die Form entworfen hat, die man haben möchte. Man kann dabei die Form natürlich viel genauer kontrollieren. Hat man endlich die gewünschte Form oder das Design, trägt man die entscheidenden X,Y-Koordinaten (also diejenigen, bei denen ein Richtungswechsel stattfindet) ein – natürlich links unten bis links oben usw. Übrigens falls Sie »fallende« Punkte eingeben, wird sich das System mit dem Hinweis »seq. check« melden.

CAD-Einführung

Folge 5

Ehe wir eine Form verarbeiten können, müssen wir dem Rechner also diese Form oder Design verständlich machen. Im professionellen System nehmen optische Scanner z.T. dem Benutzer diese Arbeit ab. In unserem CAD-System stehen uns dagegen einige »Design-Erstellungs« Befehle zur Verfügung, die die Arbeit genauso gut leisten. Um dem Rechner die Verständlichkeit der Form zu erleichtern, geben wir dem Computer die Umriße des Designs (die x,y-Koordinate) in einer ganz bestimmten Art und in einer ganz bestimmten Reihenfolge ein. Die Eingabe sollte mit dem niedrigsten linken x,y Eckpunkt beginnen. Wenn mehrere Punkte auf der gleichen Horizontalen liegen, dann sollte mit dem Punkt, der von der vertikalen Mitte aus am nächsten liegt, begonnen werden. Alle weiteren linken X,Y-Punktkoordinaten sollten dann monoton, nicht fallend eingegeben werden und zwar solange bis der höchste linke x,y Punkt erreicht worden ist. Was heißt das alles?

Am Besten sehen wir uns die Sache praktisch, anhand eines einfachen Beispiels an. In dem Schaubild zu unserer Folge haben wir sieben Formen gezeichnet. Eines davon hat die Form eines Kreuzes. Es hat folgende X,Y-Koordinaten (zuerst nur die linke Seite): 20,10 /20,20 /10,20 /10,30/ 20,30 /

»design« – ds eingegeben. Dieser Befehl hat zwei mögliche Eingabearten: manuell oder automatisch. Da alle Programmierer von Natur aus »arbeits-scheu« sind, wählen sie wahrscheinlich die automatische Eingabe mit der Antwort »ds:a«. Ich würde mir das überlegen. Bei der automatischen Eingabe erscheint die Meldung: »e,l,r« und der Cursor wird unten links sichtbar.

Mit diesem Cursor können Sie einen Punkt frei über den Bildschirm bewegen und an einer beliebigen Stelle »l« für linker oder »r« für rechter Koordinatenpunkt eingeben. Andere Buchstaben – außer »e« für Ende – werden dabei ignoriert. Das Programm wird die x,y-Koordinate automatisch berechnen und sie in der Designtabelle vermerken.

Sinnvoll ist das Ganze wahrscheinlich nur dann, wenn Sie vorher – z.B. mit dem Befehl »pl« (paint lines) schon eine Form auf dem Bildschirm entworfen haben und dann mit dem »ds« Auto-Cursor die entscheidende x,y-Koordinate – die Umriße – kennzeichnen. Auch hier sollte die Reihenfolge von links unten, monoton nicht fallend, bis links oben und dann die rechten Punkte eingeben werden. Sie können auch alternativ auf dem Bildschirm mit einem Filzstift (wasserlöslich!) eine Form vorzeichnen und dann mit dem Cursor nachziehen. Wenn Sie ein Voll-

Nun kann man die Punkte über den manuellen Eingang des »ds:m« Befehls einfach eingeben. Mit l,x,y und dann r,x,y gibt man die Umriße ein und schließt mit e,0,0 als Ende die Eingabe ab. Etwas primitiv – das Ganze mit Papiervorlage – aber solide Hausmannskost, und bekanntlich verträgt man in der EDV Hausmannskost am Besten. Sollten Sie mal bei der manuellen oder automatischen Eingabe, die eingegebenen Koordinatenpunkte vergessen haben, hilft Ihnen auch hier der »ds«-Befehl weiter. Mit »ds:p« wird die Designtabelle und ihre Koordinaten ausgedruckt. Wenn Sie diese Liste nicht an den Drucker anpassen, dann erscheint die Liste auf dem Bildschirm.

Dadurch wird der Inhalt natürlich zerstört.

Falls Sie bei der Funktion »Design« (ds) einen Fehler gemacht haben oder etwas ändern wollen, haben Sie (in dieser Folge) drei Korrekturmöglichkeiten. Die radikalste Lösung ist mit Sicherheit der Befehl »clear design« (cd). Mit ihm wird die im Speicher befindliche Form restlos gelöscht – ohne das der Bildschirminhalt zerstört wird. Nun haben Sie eine »Tabula rasa« und können wieder neu anfangen.

Ist Ihnen diese Lösung zu radikal, denn Sie wollen vielleicht nur einige Punkte nachträglich einfügen, können Sie das

mit dem Befehl »design insert« (di) erledigen. Auch dieser Befehl bietet die Möglichkeit einer automatischen oder manuellen Einfügung. Beide sind gleichwertig gut. Im automatischen Modus (di:a) können Sie mit dem Cursor beliebige linke (l) oder rechte (r) Koordinaten eingeben. Die Form wird dadurch auf dem Bildschirm sofort geändert. Auch bei der manuellen Verarbeitung (di:m) läuft im Prinzip dieser Vorgang ab, nur müssen Sie die Koordinaten genau nachhalten. Dies wird besonders nach einer Verschiebung problematisch, da sich die ursprünglichen Koordinaten verändert haben. Die automatische Einfügung ist deshalb vielleicht die bessere Methode.

Wollen Sie Punkte nicht einfügen, sondern einzelne Punkte löschen, dann steht Ihnen der Befehl »design delete« (dd) zur Verfügung. Er ist dem Kommando »Einfügen« sehr ähnlich. Sie können auch hier Punkte automatisch, d.h. durch Positionieren des Cursors über den Punkt und dann durch eingeben von »l« oder »r« löschen. Im automatischen Modus nimmt das System die Sache auch nicht so genau. Wenn Sie mit dem Cursor plus oder minus acht Pixel von einem existierenden Koordinatenpunkt entfernt sind, wird es auch diesen Punkt löschen. Wenn das System den Punkt aber nicht finden kann, wird es dies prompt melden. Die Form wird auch hier auf dem Bildschirm automatisch geändert. Im manuellen Modus müssen Sie die Koordinaten natürlich genau bestimmen, um Sie zu löschen. Mit diesen vier einfachen Designbefehlen können Sie also Formen entwerfen. Einen fünften Befehl, »design point«, der die in den Koordinaten bereits bestehenden Punkten ändern kann, werden wir in der nächsten Folge besprechen. All diese

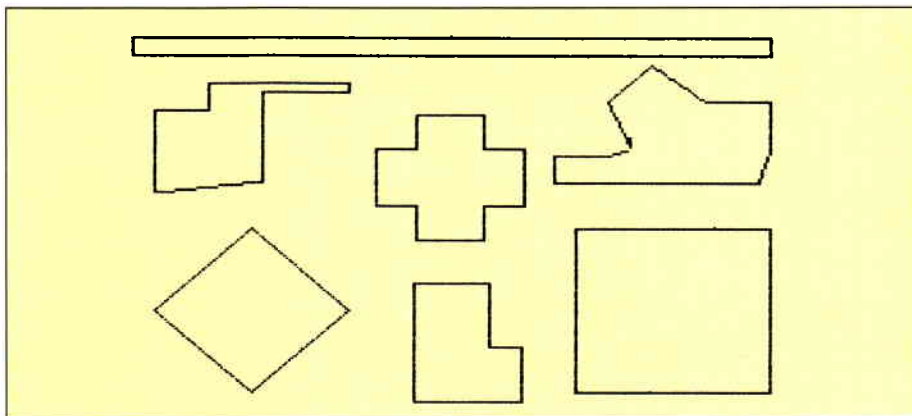

Design-Befehle lassen sich mit »e« im automatischen Modus oder mit »e,0,0« im manuellen Modus beenden. Entscheidend bei diesen Befehlen ist, daß sie die pxy-Tabelle physikalisch verändern. Sie bestimmen also die Form der Designs, aber machen diese Formen nicht auf dem Bildschirm sichtbar.

Wir springen mal wieder einen Block in unserem Befehlsvorrat weiter, denn wir wollen ja unsere Formen **sehen**. Der dritte Block enthält nur drei Befehle. Zwei davon wollen wir jetzt besprechen: lines connect (lc) und clear lines (cl). Diese zwei Befehle stehen in einem separaten Block, weil Sie die pxy-Tabellen überhaupt nicht verändern. Es findet also keine physikalische Änderung statt, sondern die in den Tabellen bestehenden Formen werden auf dem Bildschirm sichtbar gemacht. Der Befehl »lines connect« (lc) zieht oder »verbindet« Linien zwischen den einzelnen Punkten und der Befehl »clear lines« (cl) löscht sie wieder. Beim Löschen bleiben manchmal ein paar Pixel stehen! Dies ist technisch unvermeidbar.

Nachdem Sie den Programmteil dieser Folge abgetippt haben, möchten Sie wahrscheinlich das System praktisch erproben. Als erstes könnten Sie ein Kreuz

eingeben. Die linken Koordinaten haben Sie ja schon; die Rechten lauten 30,10/ 30,20/ 40,20/ 40,30/ 30,30/ 30,40.

Mit ein bißchen Geduld, können Sie sich auch die rechten Punkte automatisch erstellen lassen.

Mehr darüber und wie man diese »Ur-Form« CAD-mäßig verändern kann, werden wir in der nächsten Folge besprechen.

(R. Kontny)

Für all diejenigen 464-Besitzer, die das Heft 4/86 nicht besitzen, hier noch einmal der Basicloader für die Fill-Routine

```

10 '..... [1460]
20 '..... FILL-Basicloader [2007]
30 '..... [1460]
40 MEMORY AA1FF [450]
50 FOR ad=AA200 TO AA2E1:READ a$ [1721]
60 WVAL("a"&8):a:=a+POKE a,w:NEXT [2220]
70 IF a<<2955 THEN PRINT"DATAFEHLER !":EN [2605]
D
80 DATA DF,04,A2,C9,07,A2,FE,78 [605]
90 DATA CD,26,17,FF,5D,FC,15,CD [2366]
100 DATA 27,18,CD,86,0C,C1,88,C8 [1312]
110 DATA 32,DF,A2,CD,1A,16,CD,FF [1001]
120 DATA 16,D2,95,A2,B5,FD,E1,D5 [1586]
130 DATA DD,21,CD,A9,0B,3A,DF,A2 [1770]
140 DATA 47,FD,23,CD,2D,0C,3A,34 [1245]
150 DATA B3,FD,95,38,05,78,AE,A1 [1772]
160 DATA 28,FF,FD,38,CD,13,0C,51 [1057]
170 DATA 59,85,C5,CB,01,DC,05,0C [1913]
180 DATA 78,42,AE,A1,57,20,0A,80 [1000]
190 DATA 28,07,DD,2B,DF,A5,A2,DD [2353]
200 DATA 23,C1,E1,85,C5,CB,09,CD [1181]
210 DATA F9,0B,78,43,AE,A1,5F,20 [1459]
220 DATA 0A,80,28,07,DD,23,DF,A5 [1957]
230 DATA A2,DD,2B,C1,E1,3A,38,B3 [896]
240 DATA AE,A1,AE,77,3A,36,B3,FD [1523]
250 DATA 95,30,0A,FD,2B,CD,13,0C [1178]
260 DATA 78,AE,A1,28,B4,2A,B0,A2 [1304]
270 DATA 7D,84,C8,2B,22,85,A2,DF [1192]
280 DATA CD,A2,C3,1E,A2,AE,A2,FD [1736]
290 DATA D5,2A,89,AE,01,03,00,CD [1769]
300 DATA 18,FE,38,17,2B,22,89,AE [1701]
310 DATA DD,85,01,FD,85,C1,28,72 [1370]
320 DATA 2B,73,2B,71,2A,80,A2,23 [1333]
330 DATA 22,80,A2,D1,C9,DD,A2,FD [1479]
340 DATA 2A,89,AE,28,56,28,5E,28 [1029]
350 DATA 22,89,AE,6E,26,00,C9,00 [1510]
360 DATA 00,00 [1440]

```

```

15000 ' design ds [726]
15010 ' [117]
15020 p = 0 [257]
15030 dcflag = 0 [125]
15040 ' [117]
15050 IF cmd$ = "a" THEN GOTO 15270 [2212]
15060 ' [117]
15070 IF cmd$ = "m" THEN GOTO 16000 [1180]
15080 IF cmd$ = "p" THEN GOSUB 15600:GOSUB [3898]
61000:GOTO 15150
15090 ' [117]
15100 PRINT "start low left then" i [1733]
15110 GOSUB 61100 [923]
15120 PRINT "low right or end=e" [2810]
15130 GOSUB 61100 [923]
15140 ' [117]
15150 INPUT "<m>an,<a>uto ";resp$ [1855]
15160 ' [117]

```

```

15170 resp$ = LOWER$(resp$) [1907]
15180 ' [117]
15190 GOSUB 61000 [927]
15200 IF resp$ = "e" THEN GOTO 16900 [1998]
15250 IF resp$ = "m" THEN GOTO 16000 [1099]
15260 IF resp$ <> "a" THEN GOTO 16900 [1649]
15270 'auto input [1046]
15280 ' [117]
15300 ' [117]
15310 PRINT "cursor+ e;l;r" [1764]
15320 GOSUB 61100 [923]
15330 ' [117]
15340 GOSUB 60000:' free cursor move [1436]
15350 ' [117]
15360 IF cp$ = "e" THEN GOTO 16900 [1559]
15370 ' [117]
15380 IF cp$ = "l" THEN lr = ly ELSE IF cp [5381]
$ = "r" THEN lr = ry ELSE PRINT "no input"

```

```

:GOSUB 61100:GOTO 15340
15390 ' [117]
15400 IF cp$ = "r" AND dcflag = 0 THEN dcf [2868]
lag = 1: p = 0
15410 p = p+1 [78]
15420 ' [117]
15430 IF p > pmax - 1 THEN fehlkz = 1:fehl [4680]
text$ = "design-tab full":GOTO 16900
15440 ' [117]
15450 pxy((lr-1),p) = cp [569]
15460 pxy(lr,p) = cp [845]
15470 ' [117]
15480 IF pxy(lr,p) < pxy(lr,(p-1)) THEN PR [3201]
INT "seq. check":GOSUB 61100
15490 ' [117]
15500 ' [117]
15510 GOTO 15340 [411]
15520 ' [117]
15600 'print [203]
15610 FOR l=1 TO pmax STEP 24 [1391]
15620 FOR p=1 TO l+23 [841]
15630 PRINT p;"":pxy(lx,p);pxy(ly,p);pxy( [3064]
rx,p);pxy(ry,p)
15640 NEXT p [364]
15650 INPUT "cont. y/n ";r$ [2081]
15660 IF r$ = "n" THEN CLS:GOTO 15700 [1275]
15670 NEXT l [368]
15680 ' [117]
15700 RETURN [555]
15710 ' [117]
16000 'man input [1340]
16010 ' [117]
16020 INPUT "e/l/r,x,y";resp$,dx,dy [1876]
16030 ' [117]
16040 GOSUB 61000 [927]
16050 ' [117]
16060 IF resp$ = "e" THEN GOTO 16900 [1998]
16070 ' [117]
16080 IF resp$ = "l" THEN lr = ly ELSE IF [4806]
resp$ = "r" THEN lr = ry ELSE PRINT "cmd e
rror":GOSUB 61100:GOTO 16020
16090 ' [117]
16100 IF resp$ = "r" AND dcflag = 0 THEN d [3951]
cflag = 1:p= 0
16110 p = p+1 [78]
16120 ' [117]
16130 IF p > pmax - 1 THEN fehlkz = 1:fehl [4680]
text$ = "design-tab full":GOTO 16900
16140 ' [117]
16150 pxy((lr-1),p) = dx [414]
16160 pxy(lr,p) = dy [548]
16170 ' [117]
16180 IF pxy(lr,p) < pxy(lr,(p-1)) THEN P [3201]
RINT "seq. check":GOSUB 61100
16190 ' [117]
16200 ' [117]
16210 ' [117]
16220 GOTO 16020 [466]
16230 ' [117]
16900 ' forced end [1236]
16910 pxy(lx,pmax) = 0 [869]
16920 pxy(ly,pmax) = 0 [1019]
16930 pxy(rx,pmax) = 0 [1017]
16940 pxy(ry,pmax) = 0 [1178]
16950 ' [117]
16970 ' [117]
16980 RETURN [555]
16990 ' [117]
19000 ' design insert di [951]
19010 ' [117]
19020 IF cmd$ = "m" GOTO 19240 [1480]
19030 IF cmd$ = "a" GOTO 19100 [999]
19040 INPUT "man/auto (m/a)";cmd$ [1938]
19050 ' [117]
19060 cmd$ = LOWER$(cmd$) [1280]
19070 GOSUB 61000 [927]
19080 GOTO 19020 [458]
19090 ' [117]
19100 'auto input [1046]
19110 PRINT "cursor+ e;l;r"; [1786]
19120 GOSUB 61100 [923]
19130 ' [117]
19140 GOSUB 60000:' free cursor move [1436]
19150 ' [117]
19160 IF cp$ = "e" THEN GOTO 19900 [1487]

```

```

19170 GOSUB 61300 [1010]
19180 IF cp$ = "l" THEN lr = lx:hindx=lind [6302]
x ELSE IF cp$ = "r" THEN lr = rx:hindx=rin
dx ELSE PRINT "no cmd";:GOSUB 61100:GOTO 1
9140
19190 dx = cp: dy = cp [1345]
19200 GOSUB 19390:GOTO 19140 [831]
19210 ' [117]
19240 'man input [1340]
19250 ' [117]
19260 INPUT "e/l/r,x,y";resp$,dx,dy [1876]
19270 ' [117]
19280 GOSUB 61000 [927]
19290 ' [117]
19300 IF resp$ = "e" THEN GOTO 19900 [1989]
19310 GOSUB 61300 [1010]
19320 IF resp$ = "l" THEN lr = lx:hindx=l [8856]
ndx ELSE IF resp$ = "r" THEN lr = rx:hindx
=rindx ELSE PRINT "cmd error";:GOSUB 61100
:GOTO 19260
19330 ' [117]
19340 GOSUB 19390:GOTO 19260 [839]
19380 ' [117]
19390 'find insert [887]
19395 GOSUB 29000:'clear [1369]
19400 IF hindx+1 > pmax THEN PRINT "tab fu [3931]
ll";:GOSUB 61100:GOTO 19560
19410 FOR pindx = 1 TO hindx [1161]
19420 IF pxy(lr+1,pindx) > dy THEN GOTO 19 [2448]
510
19430 IF pxy(lr+1,pindx) = dy THEN GOTO 19 [1930]
470
19440 NEXT pindx [613]
19450 GOTO 19510 [512]
19460 ' [117]
19470 FOR p = pindx TO hindx [2048]
19480 IF pxy(lr,p) > dx THEN pindx=p:GOTO [3211]
19510
19490 NEXT p [364]
19500 pindx=p:GOTO 19510 [1978]
19510 'insert [192]
19520 FOR p = hindx TO pindx STEP -1 [2628]
19530 pxy(lr,p+1)=pxy(lr,p) [927]
19540 pxy(lr+1,p+1)=pxy(lr+1,p) [1509]
19550 NEXT p [364]
19560 ' [117]
19570 pxy(lr,pindx)=dx [922]
19580 pxy(lr+1,pindx)=dy [985]
19590 pxy(lr,pmax)=0 [939]
19600 pxy(lr+1,pmax)=0 [456]
19630 ' [117]
19640 GOSUB 28000:'connect [1159]
19650 RETURN [555]
19660 ' [117]
19900 RETURN [555]
22000 ' design delete dd [1347]
22010 ' [117]
22020 IF cmd$ = "a" GOTO 22100 [1023]
22030 IF cmd$ = "m" GOTO 22300 [1287]
22040 ' [117]
22050 INPUT "man/auto (m/a)";cmd$ [1938]
22060 cmd$ = LOWER$(cmd$) [1280]
22070 GOSUB 61000 [927]
22080 GOTO 22020 [482]
22090 ' [117]
22100 'auto input [1046]
22110 ' [117]
22120 PRINT "cursor+ e;l;r" [1764]
22130 GOSUB 61100 [923]
22140 ' [117]
22150 GOSUB 60000:' free cursor move [1436]
22160 ' [117]
22170 IF cp$ = "e" THEN GOTO 22900 [1637]
22180 GOSUB 61300 [1010]
22190 IF cp$ = "l" THEN lr = lx:hindx=lind [5508]
x ELSE IF cp$ = "r" THEN lr = rx:hindx=rin
dx ELSE PRINT "no cmd":GOSUB 61100:GOTO 22
150
22200 dx = cp: dy = cp [1345]
22210 ' [117]
22220 FOR p = 1 TO hindx [1315]
22230 IF dx >pxy(lr,p)-9 AND dx <pxy(lr,p [4389]
)+9 AND dy >pxy(lr+1,p)-9 AND dy <pxy(lr+1
,p)+9 THEN GOTO 22260
22240 NEXT p [364]

```

```

22250 GOSUB 61000:PRINT "pt. not found":GO [4267]
SUB 61100:GOTO 22150
22260 dindx=p [195]
22270 GOSUB 22500 [978]
22280 GOTO 22150 [480]
22290 ' [117]
22300 'man input [1340]
22310 ' [117]
22320 INPUT "e/l/r,x,y";resp$,dx,dy [1876]
22330 ' [117]
22340 GOSUB 61000 [927]
22350 ' [117]
22360 IF resp$ = "e" THEN GOTO 22900 [2013]
22370 GOSUB 61300 [1010]
22380 IF resp$ = "l" THEN lr = lx:hindx=li [7134]
ndx ELSE IF resp$ = "r" THEN lr = rx:hindx
=rindx ELSE PRINT "cmd error":GOSUB 61100:
GOTO 22320
22390 ' [117]
22400 FOR p = 1 TO hindx [1315]
22410 IF dx =pxy(lr,p) AND dy =pxy(lr+1,p [2816]
)THEN GOTO 22440
22420 NEXT p [364]
22430 GOSUB 61000:PRINT "pt. not found":GO [4265]
SUB 61100:GOTO 22320
22440 dindx=p [195]
22450 GOSUB 22500:'delete [1540]
22460 GOTO 22320 [310]
22470 ' [117]
22500 ' delete [407]
22510 GOSUB 29000:'clear [1369]
22520 ' [117]
22530 FOR p = dindx TO hindx-1 [1329]
22540 pxy(lr,p) = pxy(lr,p+1) [824]
22550 pxy(lr+1,p) = pxy(lr+1,p+1) [1130]
22560 ' [117]
22570 ' [117]
22580 NEXT p [364]
22600 ' [117]
22610 pxy(lr,hindx) = 0 [977]
22620 pxy(lr+1,hindx) = 0 [561]
22630 ' [117]
22640 GOSUB 28000:'connect [1159]
22650 RETURN [555]
22900 RETURN [555]
22910 ' [117]
25000 ' clear design cd [2066]
25010 ' [117]
25020 ' [117]
25030 ' [117]
25100 FOR p = 1 TO pmax [1602]
25110 ' [117]
25120 pxy(lx,p) = 0 [600]
25130 pxy(ly,p) = 0 [621]
25140 ' [117]
25150 pxy(rx,p) = 0 [814]
25160 pxy(ry,p) = 0 [593]
25170 ' [117]
25180 NEXT p [364]
25900 RETURN [555]
25910 ' [117]
28000 ' lines connect lc [1937]
28010 ' [117]
28020 ' [117]
28030 'connect bottom r + l points [2882]
28040 ' [117]
28050 PLOT pxy(rx,1),pxy(ry,1) [2447]
28060 DRAW pxy(lx,1),pxy(ly,1) [2053]
28070 ' [117]
28080 ' connect all l points [2841]
28090 ' [117]
28100 FOR lindx = 2 TO pmax [1813]
28110 ' [117]
28120 IF pxy(ly,lindx)=0 THEN GOTO 28200 [2303]
28130 ' [117]
28140 DRAW pxy(lx,lindx),pxy(ly,lindx) [2350]
28150 ' [117]
28160 NEXT lindx [1080]
28200 lindx = lindx - 1 [1540]
28210 ' [117]
28220 'position on 1. r then connect [1857]
28230 ' [117]
28240 PLOT pxy(rx,1),pxy(ry,1) [2447]
28250 ' [117]
28260 FOR rindx = 2 TO pmax [1525]
28270 ' [117]
28280 IF pxy(ry,rindx)=0 THEN GOTO 28400 [2124]
28290 ' [117]
28300 DRAW pxy(rx,rindx),pxy(ry,rindx) [2177]
28310 ' [117]
28320 NEXT rindx [454]
28330 ' [117]
28400 rindx = rindx - 1 [1325]
28410 ' [117]
28420 'connect top r & l points [1658]
28430 ' [117]
28440 PLOT pxy(lx,lindx),pxy(ly,lindx) [2420]
28450 DRAW pxy(rx,rindx),pxy(ry,rindx) [2177]
28460 ' [117]
28900 RETURN [555]
29000 ' clear lines cl [892]
29010 ' [117]
29020 PRINT CHR$(23);CHR$(1); [1854]
29030 'connect bottom r + l points [2882]
29040 ' [117]
29050 PLOT pxy(rx,1),pxy(ry,1): PLOT pxy(r [4967]
x,1),pxy(ry,1)
29060 DRAW pxy(lx,1),pxy(ly,1) [2053]
29070 ' [117]
29080 ' connect all l points [2841]
29090 ' [117]
29100 FOR lindx = 2 TO pmax [1813]
29110 ' [117]
29120 IF pxy(ly,lindx)=0 THEN GOTO 29170 [2261]
29130 ' [117]
29140 DRAW pxy(lx,lindx),pxy(ly,lindx) [2350]
29150 ' [117]
29160 NEXT lindx [1060]
29170 lindx = lindx - 1 [1540]
29180 ' [117]
29190 'position on 1. r then connect [1857]
29200 ' [117]
29210 PLOT pxy(rx,1),pxy(ry,1) [2447]
29220 ' [117]
29230 FOR rindx = 2 TO pmax [1525]
29240 ' [117]
29250 IF pxy(ry,rindx)=0 THEN GOTO 29310 [2398]
29260 ' [117]
29270 DRAW pxy(rx,rindx),pxy(ry,rindx) [2177]
29280 ' [117]
29290 NEXT rindx [454]
29300 ' [117]
29310 rindx = rindx - 1 [1325]
29320 ' [117]
29330 'connect top r & l points [1658]
29340 ' [117]
29350 PLOT pxy(lx,lindx),pxy(ly,lindx) [2420]
29360 DRAW pxy(rx,rindx),pxy(ry,rindx) [2177]
29370 ' [117]
29380 ' clear remaining points [1680]
29390 ' [117]
29400 FOR p = 1 TO pmax [1602]
29410 ' [117]
29420 IF pxy(lx,p)= 0 THEN PLOT pxy(lx,p-1 [3802]
),pxy(ly,p-1):GOTO 29500
29430 ' [117]
29440 PLOT pxy(lx,p),pxy(ly,p) [993]
29450 ' [117]
29460 NEXT [350]
29470 ' [117]
29500 FOR p = 2 TO pmax [1008]
29510 ' [117]
29520 IF pxy(rx,p)= 0 THEN GOTO 29600 [1942]
29530 ' [117]
29540 PLOT pxy(rx,p),pxy(ry,p) [1848]
29550 ' [117]
29560 NEXT [350]
29570 ' [117]
29600 IF pxy(lx,1) = pxy(rx,1) AND pxy(ly, [5704]
1) = pxy(ry,1) THEN PLOT pxy(lx,1),pxy(ly,
1)
29610 ' [117]
29620 IF pxy(lx,lindx) = pxy(rx,rindx) AND [5811]
pxy(ly,lindx) = pxy(ry,rindx) THEN PLOT p
xy(lx,lindx),pxy(ly,lindx)
29630 ' [117]
29640 ' [117]
29900 PRINT CHR$(23);CHR$(0); [2098]
29910 RETURN [555]
29920 ' [117]

```

Vokabeltrainer, ein ausgereiftes Übungsprogramm. Er berücksichtigt die wichtigsten pädagogischen Grundsätze. Beliebige viele Lektionen können gelernt, geübt und abgefragt werden.

C 39,-
Joyce D 49,-
D 59,-

Verbtrainer

Programm zum Üben der unregelmäßigen englischen Verben

C 29,-
Joyce D 39,-
D 49,-

Unser neuer Schaltungs-Service für Schneider Besitzer

CPC 464-664-6128	je 19,80,-
PCW 8256-8512	je 24,80,-
CTM 644	15,-
CTM 640 - GT64/65	je 12,-
PC 1512	29,80,-
Monitor CM/MM	je 15,-
Drucker DMP 2000 / 3000	je 19,80,-
Drucker 401	19,80,-

Achtung !

Multiface II



Multiface II - das Kopierprogramm

- Multiface two - das heißt für Sie 3 Funktionen in einem!!!!
- Vollständige Kopiereinrichtung für Kassetten und Disketten.
- Besteht aus 8K-Ram und 8K-Rom Erweiterung und wird lediglich auf den Expansionsport Ihres CPC (464, 664, 6128) aufgesteckt.
- Wahlweises Kopieren von Kas. auf Disk. und umgekehrt, sowie von Kas. zu Kas. und Disk. zu Disk.
- Kopiert jedes im Speicher stehende Programm auf Kassette oder Diskette.
- Ladezeit von 64K Programmen: Diskette unter 20 Sekunden / Kassette unter 1 Minute.

Einführungspreis 178,-
Adapter für 6128 29,-

Mirage Imager

Sicherheitskopie ? - Kein Problem

Defür gibt es jetzt den "MIRAGE IMAGER" !

- Extrem einfache Handhabung. Überträgt jedes Programm auf Diskette oder Kassette durch einfachen Tastendruck.
- Anwenderfreundlich durch Menuesteuerung und 100 % Fehlerabsicherung.
- Sehr hohe und leistungsfähige Komprimierung. Benötigt somit ein Minimum an Kapazität auf Ihrer Kas. oder Disk.
- Bei Abspeicherung auf Kassette 2 Geschwindigkeiten wählbar.
- Besteht aus 8K-Ram und 8K-Rom Hardware und wird lediglich auf den Expansionsport Ihres CPC (464, 664, 6128) aufgesteckt.

MIRAGE IMAGER wurde in England von Fachjournalisten zum CPC - Zubehör des Jahres 1986 erklärt!!

Einführungspreis 178,-
Adapter für 6128 29,-

Elektric Studio-Produkte

Light pen, Freihandzeichnen auf Monitor, Abspeichern möglich
- Hardcopy der Bilder auf Joyce Drucker in 3 Größen möglich
- gängige Funktionen wie Bleistift, Sprühdose, Radiergummi, Invers

Joyce* 278,-
PC 98,-
464, 664*, 6128* 98,-

Maus hochwertig mit Interface
- Zeichensoftwareprogramm wie beim Light pen (Kunstbereich)
- Joystickanschluß am Interface
Info anfordern
Joyce* 448,-

Video Digitiser extrem einfach zu bedienen

- Anzuschließen am Erweiterungsport auf der Rückseite des Monitors
- Problemlose Verbindung zum Videoausgang der Kamera oder des Rekorders
- Notwendige Software wird mitgeliefert

464, 664*, 6128* 348,-
Joyce* 348,-

* Adapter (664, 6128, Joyce) 29,-

Achtung!! Aus aktuellem Anlaß trennen wir uns ab sofort von der Original - Schneider Hard- und Software. Hier unsere Ausverkauf-Schleuderpreise:

Hardware:	empl. VK	Jetzt	Alles für den Schneider PC
PC 1512 MM/SD	1.999,-	1.735,-	B-Laufwerk 360 kb 398,-
PC 1522 MM/DD	2.499,-	2.044,-	Aufrüstsatz auf 640 kb 78,-
PC 1512 CM/SD	2.499,-	2.125,-	Lüfterbaustein 98,-
PC 1512 MM/DD	2.999,-	2.439,-	Vortex Erweiterungssteckkarte (20 MB) 1398,-
PC 1512 MM/HD20	3.499,-	2.755,-	Lapine 21 MB/65 incl. Contr. 1295,-
PC 1512 CM/HD20	3.999,-	3.148,-	Lapine 33 MB/35 incl. Contr. 1395,-
Joyce PCW 8256	1.799,-	1.498,-	Lapine 21 MB/65 Drive Card 1345,-
Joyce PCW 8512	2.490,-	1.998,-	Lapine 33 MB/35 Drive Card 1495,-
CPC 6128 grün	999,-	888,-	NEC P6-24 Nadeldrucker 1398,-
CPC 6128 color	1.499,-	1.298,-	Software:
CPC 464 Keyboard	299,-	257,-	Wordstar 399,-
Grün-Monitor	199,-	172,-	Junior dBase 399,-
Color-Monitor	699,-	572,-	Junior Multiplan 299,-
DD1 mit Controller	498,-	439,-	Beckerbase PC 99,-
FD1 mit Kabel für 464, 664, 6128	498,-	439,-	Public-Domain Paket (10 Disketten!!) 98,-
DMP 2000 (o. Kabel)	598,-	508,-	
DMP 3000 (o. Kabel)	648,-	524,-	
RS 232 (464, 664)	148,-	119,-	
RS 232 (6128)	178,-	142,-	
Software:			
ComPack kompl.	798,-	586,-	
TexPack u.a.	198,-	146,-	

Sollte sich der empfohlene VK-Preis nach erscheinen dieser CPC-Ausgabe geändert haben, bitten wir bei Bedarf um Ihren Anruf!!
Lieferung solange das Lager reicht!!

Bauen Sie Ihren Schneider Joyce

Textverarbeitungsprogramm um zu:

....einer Buchführungsanlage einem Bürosystem oder einer wissenschaftlichen Entwicklungsstation oder wieso schreiben Sie nicht einfach ein Buch? (3000 Seiten können auf 10 Mbytes gespeichert werden)



10 Megabyte Hard Disk 1.698,-
20 Megabyte Hard Disk 1.998,-

Supercopy

Das Diskettenkopierprogramm der Superlativ für Schneider CPC 464, 664, 6128 und Joyce

Mit dem absoluten Servicehammer, der für höchste Qualität spricht. Sollte SUPERCOPY einmal etwas nicht schaffen:

Senden Sie die Originaldiskette Ihres Programms und von SUPERCOPY an den Hersteller, dann erhalten Sie kostenlos eine neue Version incl. der Erkennung des neuen Kopierschutzes.

- Sicherheitskopie anlegen möglich!
- Sehr bedienungsfreundlich und schnell
- 100% MC, bearbeitet alle 43 Spuren
- Unterstützt 2 Laufwerk, mit Laufwerksoptionen: A-A, A-B, B-B, B-A (CPC's)
- Volle Speicherausnutzung bei Joyce und Joyce plus
- Jede mögliche Sektorgröße, -anzahl, Spurnr., Kopflnr.
- Sektoren mit gelöschter Data ADDRESS MARK

SUPERCOPY kopiert 99,9% der auf dem Markt befindlichen Software (1:1 Sicherheitsduplikat)!!!! Ein unentbehrliches -Disc-Tool- für jeden CPC- und Joyce-Besitzer

3" Diskette für Joyce 89,- DM
3" Diskette für CPC's 79,- DM

Achtung! Wir liefern auch gern in die Schweiz und nach Österreich! Zahlung per Scheck oder Überweisung (Vorkasse) wegen komplizierter Nachnahmeabwicklung erwünscht. Bitte Einzelinfo anfordern!

Karl-Heinz Potsdamer Ring 10 · 7150 Backnang · ☎ 07191/1528-29

WEPSKE
COMPUTER-ELEKTRONIK

Datenrecorder für CPC 664 / 6128

Aiwa: 148,-

- auch für MSX-Standard
- Betrieb mit doppelter Geschwindigkeit
- Datenanzeige per Blink-Led
- Monitor zum Mithören
- Zusatzausgangsbuchse zum kopieren
- Phasenwahlschalter zum Laden
- mit Anschlusskabel

Simline-Musik: 98,-

- mit Anschlusskabel

Neueste Joyce-Spiele!!

Amdrum

Batman 44,-
Boulder 39,-
Bridge Player 59,-
Blagger/Guardian 59,-
Cricket 59,-
3D Clock Chess 49,-
Frank Bruno's Boxing 69,-
Heroes of Kam 59,-
S.A.S Raid 49,-
Jewels of Darkness 59,-
Tomahawk 59,-
TASWORD 8000 78,-
(Textverarbeitungsprogramm)

- das überragendste Steckmodul, das je entwickelt wurde
- 8 digital aufgenommene realistische Drum-Geräusche
- einfach zu bedienen
- kreativ, lehrreich und unterhaltsam
- umfaßt mehr als 1000 programmierte Rhythmen
- Songs können auf Band gespeichert werden
- komplett mit Software und deutschem Handbuch
- für 464, 664, 6128 119,- DM
- Adapter für 6128 29,- DM

TELEFONISCHE
BESTELLUNG:
07191
1528/29

PD deutsch

C/P/M 464, 664, 6128

- Diskette 1: Pascal-Compiler JRT-Pascal - erfüllt alle Anforderungen von Standard-Pascal
 - Diskette 2: Assembler-Paket mit Z80-Assembler, Linker und Disassembler
 - Diskette 3: Künstliche Intelligenz - Interpreter für LISP und Prolog
 - Diskette 4: C-Compiler Small-C - verarbeitet sogar Fließkommazahlen
 - Diskette 5: Forth-83 - sehr vollständige Implementierung der Sprache Forth
 - Diskette 6: CP/M-Hilfsprogramme wie SQ (komprimiert Dateien bis zu 60%), Diskettenmonitor
- JRT-Pascal, Small-C und LISP benötigen auf dem CPC-464/664 eine Speichererweiterung (64K), Prolog hingegen nicht.
- Diskette 3", 5 1/4" Vortex mit deutschem Handbuch 30,-

Grafpad III (neu)

- Auflösung 1280 x 1024 Bildpunkte
 - Abweichung: ± 1 Pixel
 - Zeichenfläche: DIN A4
 - hochauflösende Graphik
 - Schaltungsdiagramme
 - CAD
 - Abmessungen: 350 x 260 x 12 mm
 - Optionswahl
 - Formeingabe
 - Bilderspeicherung und Abrufen
- Joyce 548,-
PC, IBM-Kompatibel 698,-



mit deutschem Handbuch
Gerdes-Maus CPC 228,-
• Basic-Erweiterung • Centaur-Graphikverarbeitung •
Joyce-MousePack 249,-
• Tastaturremulation für LocoScript und CP/M •
Basic-Erweiterung • Grafik • (Info anfordern!)

AMX-Mouse - oft kopiert aber nie erreicht!

- Sie erleichtert die Benutzung des Mikrocomputers und stellt einen großen Fortschritt dar.
- Benutzerfreundliches System
 - Steuerung des Computers über Bildschirm
 - Text und Graphik können vermischt werden (464, 664, 6128)
 - mit deutschem Handbuch
 - mit Software ähnlich Macintosh und Atari 520ST, Joyce 298,-
 - 464, 664, 6128 248,-
 - Handbuch deutsch 29.80

AMX mouse

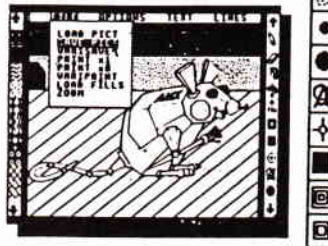

Public-Domain MS-DOS Programme

Ca. 1000 Disketten der Serien PC-SIG und PC-Blue warten auf Ihren neuen Besitzer!!
Es handelt sich hierbei um Software, die der kommerziell vertriebenen in Leistung und Bedienung kaum nachsteht. Wesentlich ist, daß diese Software frei von Copyrights und kostenlos ist. Angegebene Preise dienen der Deckung von Unkosten (Leerdisketten, Kopieren u.s.w.). Eine Garantie, daß die freien Programme funktionieren und welche Leistung sie bieten, kann nicht gegeben werden!
Das Angebot der Public-Domain ist sehr vielseitig. Nachfolgend einige Beispiele:

- Allgemeine Geschäftsprogramme
- Finanzen • Buchhaltung • Textverarbeitung • Datenbanken, Adressenbanken • dBase II • Pascal • Forth • Basic • Lisp • Fortran • Assembler • Graphic-CAD • Spiele • Musik u.a.

Jede Diskette 10,-
ab 10 Disketten je 8,-
Liste anfordern (2,- in Briefmarken beilegen)!

AMX Pagemaker



- AMX Pagemaker - kombinierbar zur AMX-Mouse
- erlaubt Herstellung von Zeitungen, Poster und Handzettel
 - professionelle Text- und Grafikdarstellung
 - benötigt 64k Zusatzspeicher bei 464 und 664 (dk tronics)
 - 16 Schrifttypen vorgegeben, Entwicklung eigener Schrifttypen
 - Zeichnen, Sprühen und Malen
 - mit deutschem Handbuch
- Programm 178,-
Handbuch deutsch 29.80

dk'tronics-Produkte für CPC und Joyce

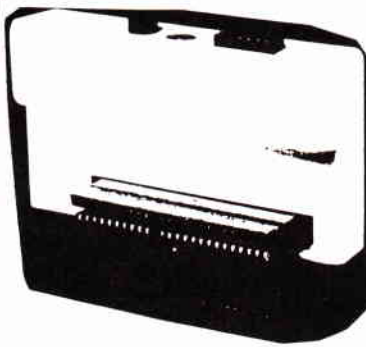

- für 464/664:
- Speech Synth. (Rom) 129,-
 - Speech Synth. (Kas.) 89,-
 - Lightpen (Kas.) 59,-
 - Lightpen (Rom) 89,-
 - 64 k Erweiterung 109,-
 - 256 k Erweiterung 249,-
 - 256 k Silicon Disk 249,-

- für 6128:
- 256 k Erweiterung * 249,-
 - 256 k Silicon Disk * 249,-
 - Speed Synth. (Rom) * 139,-
 - Lightpen (Rom) * 89,-
 - 64 k Silicon Disk Oper. * 98,-
 - Adapter engl./deutsch 29,-

- für PCW 8256, 82512:
- 256 k Erweiterung auf 512 k Ram * 109,-
 - Joystick-Controller (Interface) * 69,-
 - Joystick-Controller+Musik/Sound * 158,-
 - Echtzeituhrenmodul * 138,-
 - Adapter engl./deutsch 29,-

dk'tronics-Module haben alle einen durchgeführten Systembus und können hintereinander auf den Erweiterungsport gesteckt werden. Module mit * benötigen einen Adapter für die Anpassung Schneider/Amstrad zu DM 29,-

TV-Tuner für Colormonitor CTM 640, CTM 644 248,-

Unser Public-Domain-Service Speziell für Sie!!!

Ca. 1000 Programme auf 256 Disketten warten auf Ihren Einsatz!! Bestehend aus amerikanischen, englischen sowie deutschen CP/M Programmen für Ihren CPC 464, 644, 6128 und Joyce. Unter anderem sind dabei:

- Pascal Compiler
- C-Compiler
- Forth
- Lisp
- dBase Programme
- Tips & Tricks dBase
- Assembler
- Disassembler
- Diskettenmonitor
- Z80 Assembler
- Massenweise Utilities
- Texteditor

Dies ist nur ein kleiner Ausschnitt aus unserem reichhaltigen Angebot. Der Gesamtprogrammatalog wird bei der Erstbestellung mitgeliefert!

Jede Diskette (3", 3,5", 5 1/4")
20,- DM

Alles für den Joyce

- | | | | |
|-------------------------------|----------|----------------------------|---------|
| Farbband Drucker | 29.90,- | RAM-Erweiterung 256 k | 149,- |
| 1 MB-Laufwerk FD 2 | 598,- | Bildschirmfilter | 89,- |
| Parallel-Seriellschnittstelle | 148,- | C-Basic-Compiler | 169,- |
| Small C | 99,- | Locoscript (Kurzanleitung) | 29.50,- |
| Prompt (Dateiverwaltung) | 69,- | Prompt-Druck | 39,- |
| Mica (CAD) | 198,- | RH-Dat | 89,- |
| Turbo Adress Joyce | 169,- | Dr. Draw | 199,- |
| Dr. Graph | 199,- | Vereinsverwaltung | 199,- |
| dBaseII, Wordstar | je 199,- | Multiplan | 199,- |
| Profirem (Adress, Artikel) | 178,- | Fibuking | 136,- |
| Faktorem | 98,- | Lagerdatei | 68,- |
| Adressdatei | 58,- | Headline | 198,- |
| Turbo-Pascal | 225,- | Faktum 10 | 148,- |

THINGI-Konzepthalter

- geeignet für jeden Computertyp
- wird mit Klettband am Monitor befestigt.
- große Hilfe bei Textbe- und verarbeitung.

nur DM 24.80

Special Text-Adventure!

- Der Diamant von Rabenfels • Reise durch die Zeit • Sherlock Holmes • Auftrag in der Bronx • Phantomenzug • Die Insel der Sarragde • Das Phantomenzug • Ruam • je Adventure
- Kassette 29,- Diskette 39,-

Wichtiges Zubehör

- | | |
|-----------------------------|--------------|
| Netzteil MP 1 | 148,- |
| Netzteil MP 2 | 168,- |
| RS 232 (V 24) m. Software | 168,- |
| Rollhalter NLQ 401 | 29.80,- |
| Papierrolle | je 12.80,- |
| Druckerlabel 464,664,6128 | 48,- |
| Verlängerung Mon-Konsole | 24.80,- |
| Verlängerung dito 664,6128 | 29.80,- |
| Druckerständer | 48,- |
| Monitorständer | 48,- |
| Farbband Okimate 20 Bl/Col. | 19.80,- |
| Farbband NLQ 401 | 14.80,- |
| Farbband DMP 200/300 | 19.80,- |
| Farbband Star SG 10 | 9.80,- |
| Farbband NL 10 | 29.80,- |
| Farbband Panasonic 1090/92 | 29.80,- |
| Disketten 5,25" SS/DS | 29,- 39,- |
| Disketten 3,5" 1DD/2DD | 49,- 59,- |
| Disketten 3" CF 1D/1DD | 98,- 179,- |
| Diskettenbox 3"/3,5" 40 | 39.80,- |
| Diskettenbox 3"/3,5" 80 | 49.80,- |
| Joystick Schneider | 39.80,- |
| Joystick Compet. Pro 5000 | 49,- |
| Traktor NLQ 401 | 79.50,- |
| Endlospapier 1000 Bl. | 29.80,- |
| Abdeckhauben | |
| Konsole 464, 664, 6128 | 19.80,- |
| NLQ DMP 2000 | 19.80,- |
| Floppy DD1, FD1, Vortex | 16.80,- |
| Monitor grün / color | 29.80,- |
| Einzelblatführung Joyce | 37,- |
| Typendruck SD 15 | 698,- |
| Vortex | |
| F1-X / M1-X | 758,- |
| F1-X / M1-X (RSC) | 858,- |
| F1-S / F1-D | 998,- 1498,- |
| Joyce Programme | |
| Business Star | 298,- |
| Fibu Star | 298,- |
| Star Mail | 98,- |
| Star Base | 198,- |
| Mailingsystem | 189,- |
| Datei Star | 98,- |
| Statistikstar | 98,- |
| Endlosetiketten 3", 3,5" | |
| 1Pack 200 Stk (70x70) | 16,- |

○ Hiermit bestelle ich per Nachnahme (Versandkostenpauschale 6.80 DM)

Vorname, Name _____
Straße, Hausnummer _____
PLZ, Ort _____
Telefonnummer _____
Datum, Unterschrift _____

Knack die Nuß

Laplace-Käfer

Problemstellung: Ein Käfer krabbelt auf den Kanten eines Würfelgitters. Für jede Kante benötigt er eine Zeiteinheit. Kommt der Käfer an eine Ecke, so wirft er einen Würfel, um seine weitere Richtung zu bestimmen: bei 1 geht er nach rechts, bei 2 nach oben, 3 vorwärts, 4 nach links, 5 nach unten und bei 6 nach hinten.

Kommt der Käfer genau zum Gegenpunkt des Ausgangspunktes am Würfel, so hat er sein Ziel erreicht. Jetzt stellt sich die Frage, wie viele Zeiteinheiten der Käfer im Durchschnitt braucht.

Lösung: Möchte man das Problem auf mathematischem Weg mit Hilfe der Stochastik lösen, so wäre das mit einem sehr hohen Rechenaufwand verbunden. Viel eleganter kann das Problem durch den Computer gelöst werden. Der Computer simuliert dabei den Käfer.

Bevor die Simulation beginnen kann, wird die Auflösung des Würfels bestimmt, d. h. bei einem normalen Würfel beträgt sie 1: keine Unterteilung der Seitenkanten, bei 2 sind die Seitenkanten halbiert, d. h. der Käfer hat jetzt einen größeren Aktionsradius usw.

Bewegt sich der Käfer, so kann er maximal nur unter sechs verschiedenen Richtungen wählen. Die Auswahl der Richtung erfolgt per Zufallszahlengenerator. Der Computer überprüft jetzt, ob die eingeschlagene Richtung überhaupt möglich ist (z. B. Eckpunkte). Wenn wird der Zug ausgeführt und der Zeiteinheitenzähler um eins erhöht.

Die Simulation ist beendet, sobald der Käfer sein Ziel erreicht. Um genauere Werte zu erhalten, sind oft viele Simulationen notwendig.

Der sich aus den verschiedenen Simulationen ergebende Mittelwert nähert sich dann dem rechnerischen Ergebnis an. Bei einer Auflösung von 1 liegt der Durchschnitt bei 10.

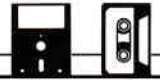
Für 464-664-6128

```

1 ' Rudi Weismeyer, Tel. 09642/ [1745]
2630
10 '----- Eingabe der Aufloesung des [5395]
Wuerfels -----
20 MODE 2:DEFINT a-z [2058]
30 WINDOW#0,1,80,7,25:WINDOW#1,12,80,4,6 [2373]
40 LOCATE 12,1:INPUT"Aufloesung des Wuerfe [3274]
ls ";a
50 IF a<1 THEN GOTO 40 ELSE u=190/a:v=120/ [2218]
a:w=55/a
60 LOCATE#1,2,1:PRINT#1,"Die Berechnung er [6247]
folgt mit ";a;"Unterteilungen"
70 '----- Schleife bis Kaefer am Endp [3474]
unkt -----
80 CLS#0:PLOT 120,20 [725]
90 WHILE NOT(x(1)=a AND x(2)=a AND x(3)=a) [2017]
100 i=INT(RND*6+1) [798]
110 IF i<4 AND x(i)<a THEN x(i)=x(i)+1:z=z [4002]
+1:GOTO 130 ELSE IF i<4 THEN 100
120 IF x(i-3)>0 THEN x(i-3)=x(i-3)-1:z=z+1 [3254]
ELSE 100
130 IF i=1 THEN DRAWR u,0,1:GOTO 190 [2170]
140 IF i=2 THEN DRAWR 0,u,1:GOTO 190 [2787]
150 IF i=3 THEN DRAWR v,w,1:GOTO 190 [2704]
160 IF i=4 THEN DRAWR-u,0,1:GOTO 190 [1807]
170 IF i=5 THEN DRAWR 0,-u,1:GOTO 190 [3556]
180 IF i=6 THEN DRAWR-v,-w,1 [802]
190 WEND [390]
200 '----- Berechnung des Durchschnitt [4475]
ts -----
210 zaehler=zaehler+1:summe=summe+z [4373]
220 LOCATE#1,16,3:PRINT#1,SPC(11) [1477]
230 LOCATE#1,2,3:PRINT#1,"Durchschnitt :"; [4727]
summe/zaehler
240 LOCATE#1,35,3:PRINT#1,"Zaehler :";zaeh [3318]
ler
250 z=0:FOR i=1 TO 6:x(i)=0:NEXT [1856]
260 IF INKEY$<>" "THEN END ELSE GOTO 80 [2040]

```

Layout der Epromkarte aus Heft 4/87

Bestückungsplan der Epromkarte

Hier finden Sie die Produktionslayouts der RAM/EPROM-Karte aus Heft 4/87.

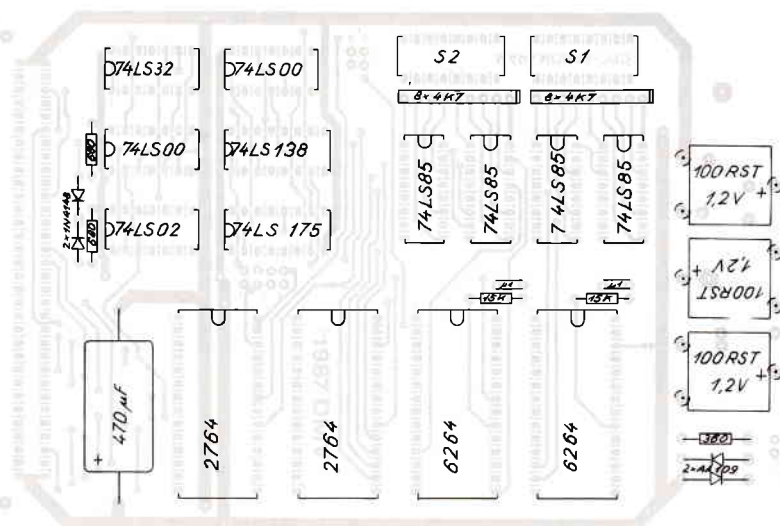

Hinweis:

Die Verwendung verschiedener Akkus ist auf der Platine vorbereitet; der Bestückungsplan zeigt die auch in der Uhrenkarte verwendeten Typen Varta 100 RST (3 St.)

Weiterhin können folgende Akkus verwendet werden: (je 1 St.)

- MEMPAC F 60mAh
- MEMPAC S 100mAh
- SAFETRONIC 100mAh
- 3/170 DK 170 mAh
- 3/250 DK 250 mAh

PC Schneider International

Postfach 250, 3440 Eschwege



Platinenservice

Für Ihren CPC

Die CPC-Schneiderware ist ein universelles Peripheriesystem für die Schneider CPC's auf der Basis des bekannten ECB-Bussystems. Um die Schneiderware an Ihren CPC anzuschließen, benötigen Sie:

1. Das Verbindungskabel vom Expansionsport des Rechners zur Basisplatine (Rechnertyp beachten, da Anschlüsse bei 464/664 verschieden von 6128)
2. Die Basisplatine, welche die Pinbelegung der CPC-Ports auf die des ECB-Systems umsetzt. Diese Karte enthält fünf Steckplätze zur Aufnahme und gleichzeitigen Ansteuerung der Schneiderware-Erweiterungskarten.

Wollen Sie nur eine Karte betreiben, so können Sie diese über ein selbstgefertigtes Kabel an den CPC anschließen. Die Anschlußbelegung dieses Kabels sehen Sie in Heft 7/86, S.61.

Das verwendete Platinenmaterial ist glasfaserverstärktes Epoxydharz; die beidseitig beschichteten Platinen sind chemisch durchkontaktiert. Für die Fertigbausteine kommen Bauteile erster Wahl zum Einsatz.

Zahlungsbedingungen:

Gesamtpreis zuzüglich 5,- DM Porto/Verpackung (im Ausland 8,- DM Porto/Verpackung).

Am einfachsten per Vorkasse (Verrechnungsscheck) oder als Nachnahme zuzügl. der Nachnahmegebühr (in das Ausland nicht möglich).

Bitte Postkarte im Heft benutzen!

Platine, unbestückt

SCHNEIDERWARE ist in drei Versionen für Sie verfügbar. Sie können nach Bauplan selbst bauen, die fertig bestückten und geprüften Karten über den Platinenservice erhalten oder die unbestückte Platine erwerben. Diese werden in Industriequalität gefertigt, sind verzinkt und gebohrt; doppelseitig beschichtete Platinen sind chemisch durchkontaktiert und geprüft. Hierbei haben Sie den Vorteil, die Platine nicht selbst herstellen zu müssen, jedoch die Bestückungskosten zu sparen und die Bauteile selbst einzukaufen.

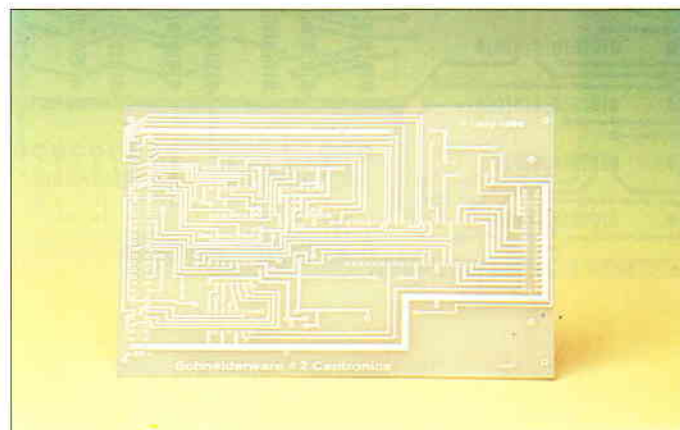
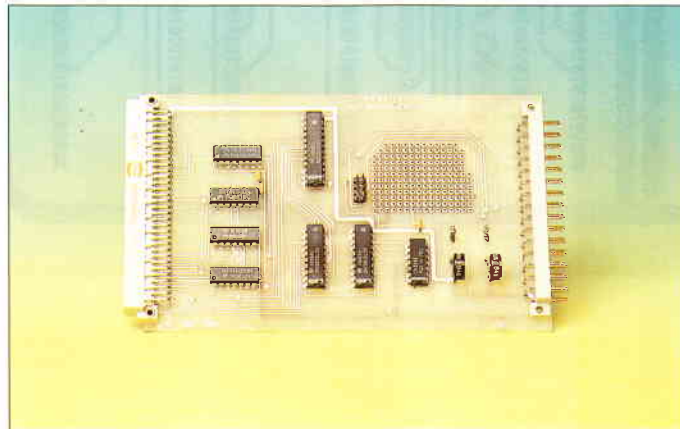

Gesammelte Werke

Die SCHNEIDERWARE begann in Heft 6/86. Über den Platinenservice stehen Ihnen alle Karten zur Verfügung.

Die Preise:

Basisplatine, unbestückt	24,90 DM
dto., bestückt	62,90 DM
Kabel 464/664	35,90 DM
Kabel 6128	45,90 DM
Centronics, unbestückt	17,90 DM
dto., bestückt	79,90 DM
V/24, unbestückt	29,80 DM
dto., bestückt	139,90 DM
Netzteil, unbestückt	17,90 DM
dto., bestückt	119,90 DM
Trafo	79,90 DM
Karte und Trafo	184,90 DM
Hardware-Uhr, unbest.	29,80 DM
Hardware-Uhr, bestck.	99,90 DM
PIO-Karte, Platine unbest.	29,80 DM
PIO-Karte, Karte bestck.	198,90 DM
MIDI-Interf., Plat. unbest.	39,90 DM
MIDI-Interface kompl. best.	198,00 DM

EPROM-RAM-Karte

Diese Karte ist eine Erweiterung, die es Ihnen ermöglicht, eigene oder fremde Programme beim Einschalten des Rechners oder nach Aufruf direkt aus EPROM oder akkugepuffertem RAM einzuladen. Diese Kombination hat den Vorteil, daß selbstgeschriebene Programme zunächst im RAM getestet werden können, bevor sie in das EPROM gebrannt werden. Heft 4/87 enthält Bauanleitung und Treibersoftware dieser Karte.

Die Preise:

Platine, unbestückt	29,80 DM
Karte, funktionsfertig	229,90 DM

A/D - D/A - Wandler

Mit dieser Karte können Sie analoge Werte (Temperatur, Spannung, Helligkeit usw.) über acht A/D-Kanäle in digitalisierter Form in den Rechner eingeben und digitale Werte, die der Rechner bereitstellt, in analoge Signale wandeln. Die Karte ist mit einem A/D- und zwei D/A-Bausteinen bestückt; einer der D/A-Wandler ist nicht beschaltet und steht zur freien Verwendung zur Verfügung. Ein Rasterfeld ermöglicht die einfache Erstellung von Testschaltungen. Die Bauanleitung zu dieser Karte ist in Heft 3/87 veröffentlicht.

Die Preise:

Platine, unbestückt	29,80 DM
Karte, funktionsfertig	169,90 DM

Layout der Epromkarte, Bauteilseite

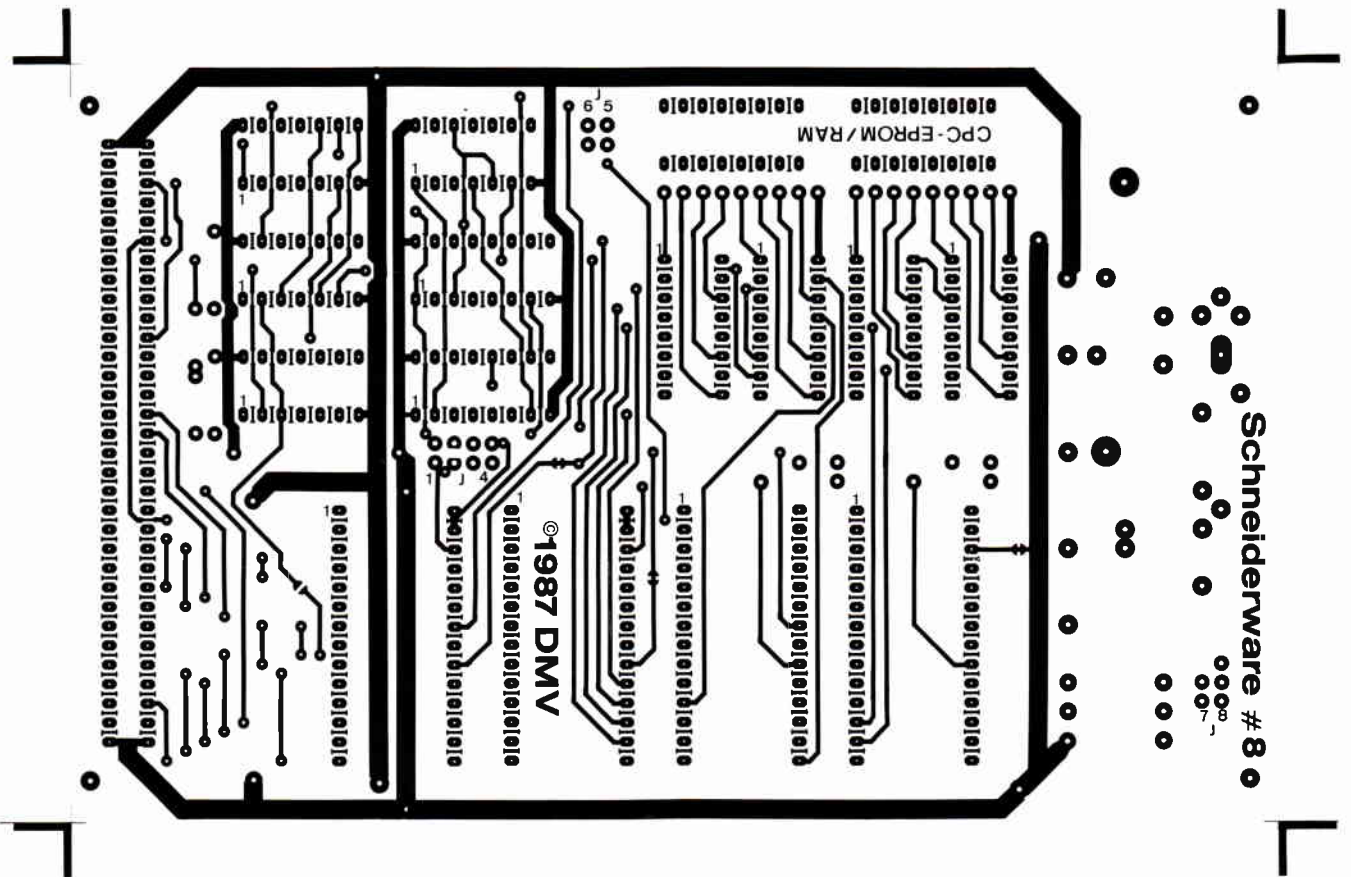

Layout der Epromkarte, Lötseite

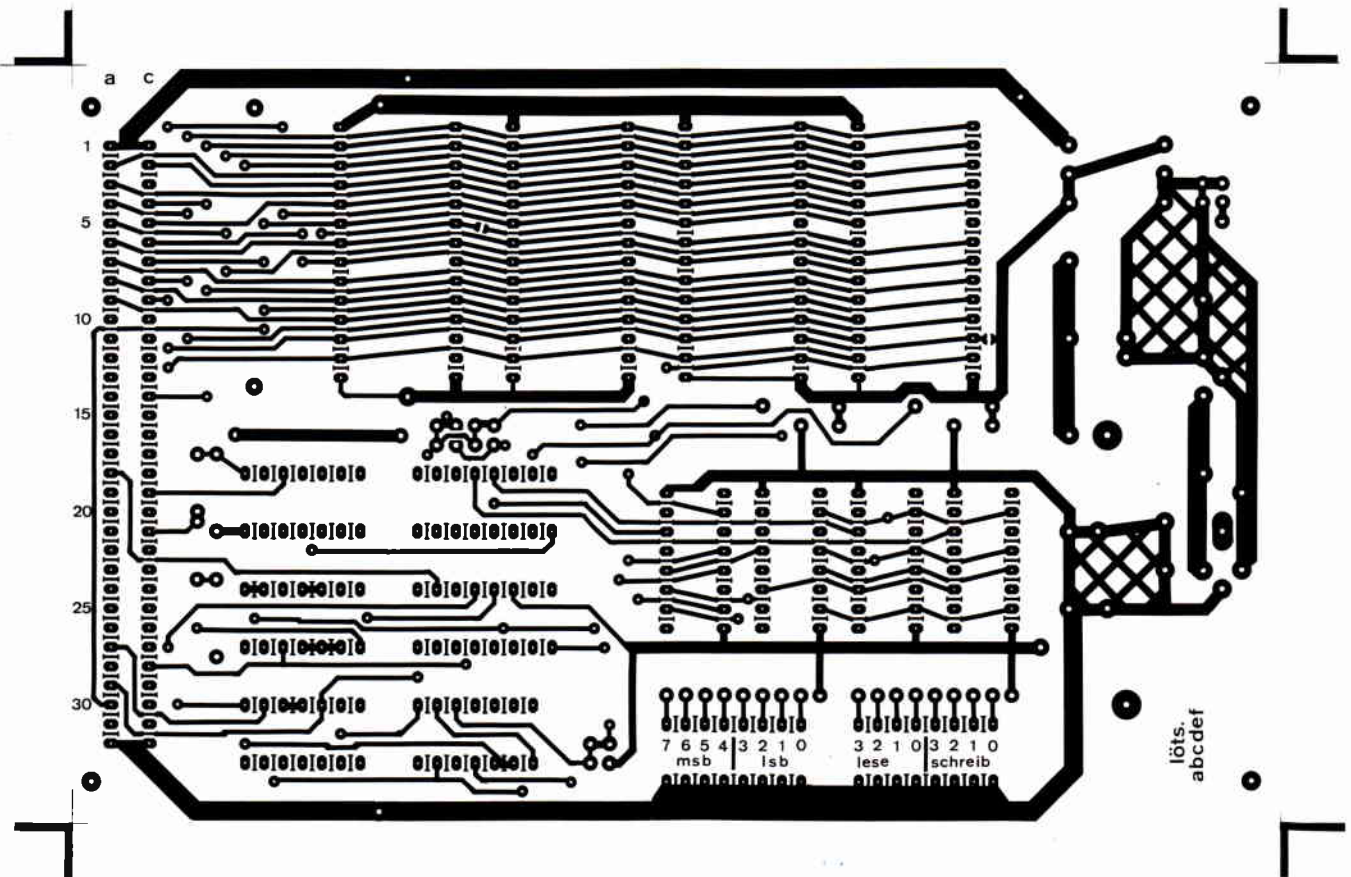



Einzelbezug
»DATABASE«

Absender: (Bitte genaue Anschrift angeben!)

Name _____

Vorname _____

Firma _____

Straße/Nr./Postfach _____

PLZ/Ort _____

Antwortkarte

DMV-Verlag
PC Schneider International
Postfach 250

3440 Eschwege

Bitte
ausreichend
frankieren



»Einzelheftbestellung«

Absender: (Bitte genaue Anschrift angeben!)

Name _____

Vorname _____

Firma _____

Straße/Nr./Postfach _____

PLZ/Ort _____

Antwortkarte

DMV-Verlag
PC Schneider International
Postfach 250

3440 Eschwege

Bitte
ausreichend
frankieren

GRATIS

Für Schneider International-Leser

**DER NEUE
COMPUCAMP
KATALOG MIT
SUPERSPORT-
PROGRAMM!**

**JETZT GRATIS
ANFORDERN!**



**Computer- und Sportferien
bei CompuCamp – da ist der
Erfolg schon programmiert:**

- 6 Computercamps: In Österreich, Nord- und Süd-deutschland
- 15 verschiedene spielerisch-praktisch orientierte Computer-Sprachkurse: Von Basic über PASCAL und Maschinensprache bis GEM-Programmierung
- 7 Spezialkurse: Von Datenfernübertragung, Hardwarebasteln bis Floppykurs, Amigakurs und Profianwendung
- Ein „eigenes“ Gerät pro Teilnehmer – und mindestens 3 Stunden Unterricht pro Tag
- 11 verschiedene Sportkurse: Von Tennis, Baseball, Skateboard bis Windsurfen und Segeln
- Attraktive Pauschal-Angebote für die Ferien incl. ferien-gerechter Unterbringung, Betreuung und Verpflegung
- Für Einsteiger, Fortgeschrittene und Köhner von 8-14 und 14-20 Jahren.
- Workshops: u. a. mit dem Bumerang-Weltrekordler Volker Behrens

... mehr Infor-
mationen im
Gratiskatalog
sofort mit
dieser Karte
anfordern –
Porto bezahlen
wir!

CompuCamp
die Computercamp-Spezialisten

Noch schneller geht's tele-
fonisch: ☎ 040/86 12 55
und 040/86 23 44

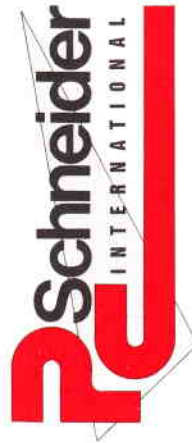

Abo – Order
»ZEITSCHRIFT«
»DATABASE«

Das kompetente Magazin
für alle
Schneider-Anwender!

Bestellen Sie noch heute
Ihr Abonnement
mit dieser Postkarte!

Antwortkarte

DMV-Verlag
PC Schneider International
Postfach 250

3440 Eschwege

Bitte
ausreichend
frankieren

Einzelheft-Bestellung

Nachfolgende Ausgaben von Schneider CPC International sowie Sonderhefte sind noch vorrätig und können über den DMV Verlag bezogen werden.

Bei einem Bestellwert von mindestens 15,- DM werden keine Porto- und Versandgebühren erhoben; bei einem Bestellwert unter 15,- DM werden 3,- DM Porto/Verpackung berechnet (Ausland 5,- DM Porto/Verpackung). Lieferung nur gegen Vorkasse (V.-Scheck).

Bestellung Ausgaben (bitte ankreuzen):

- 1/86 **5,- DM**
- 2/86 **5,- DM**
- 3/86 **5,- DM**
- 4/86 **5,- DM**
- 5/86 **6,- DM**
- 7/86 **6,- DM**
- 9/86 **6,- DM**
- 10/86 **6,- DM**
- 11/86 **6,- DM**
- 12/86 **6,- DM**
- 1/87 **6,- DM**
- 2/87 **6,- DM**
- 3/87 **6,- DM**
- 4/87 **6,- DM**
- Sonderheft 1/86 **14,- DM**
- Sonderheft 2/86 **14,- DM**
- Sonderheft 3/86 **14,- DM**
- Sonderheft 4/87 **14,- DM**
- Sonderheft Joyce Nr. 1 **20,- DM**

Porto/Verpackung (nur bei einem Bestellwert unter 15,- DM) **DM**

Gesamtbetrag **DM**

Einen Verrechnungsscheck in Höhe des Rechnungsbetrages habe ich beigelegt.

Datum _____ Unterschrift (bei Minderjährigen des gesetzl. Vertreters)

»Databox Einzelbestellung«

Ausgabe	CPC Kassette	CPC 3" Diskette	Joyce 3" Diskette	PC 1512 5 1/4" Diskette
1/86	<input type="checkbox"/> 14,- DM	—	—	—
2/86	<input type="checkbox"/> 14,- DM	<input type="checkbox"/> 24,- DM	—	—
3/86	<input type="checkbox"/> 14,- DM	<input type="checkbox"/> 24,- DM	—	—
4/86	<input type="checkbox"/> 14,- DM	<input type="checkbox"/> 24,- DM	—	—
5/86	<input type="checkbox"/> 14,- DM	<input type="checkbox"/> 24,- DM	<input type="checkbox"/> 24,- DM	—
6/86	<input type="checkbox"/> 14,- DM	<input type="checkbox"/> 24,- DM	<input type="checkbox"/> 24,- DM	—
7/86	<input type="checkbox"/> 14,- DM	<input type="checkbox"/> 24,- DM	<input type="checkbox"/> 24,- DM	—
8/86	<input type="checkbox"/> 14,- DM	<input type="checkbox"/> 24,- DM	<input type="checkbox"/> 24,- DM	—
9/86	<input type="checkbox"/> 14,- DM	<input type="checkbox"/> 24,- DM	<input type="checkbox"/> 24,- DM	—
10/86	<input type="checkbox"/> 14,- DM	<input type="checkbox"/> 24,- DM	<input type="checkbox"/> 24,- DM	—
11/86	<input type="checkbox"/> 14,- DM	<input type="checkbox"/> 24,- DM	<input type="checkbox"/> 24,- DM	—
12/86	<input type="checkbox"/> 14,- DM	<input type="checkbox"/> 24,- DM	<input type="checkbox"/> 24,- DM	—
1/87	<input type="checkbox"/> 14,- DM	<input type="checkbox"/> 24,- DM	<input type="checkbox"/> 24,- DM	—
2/87	<input type="checkbox"/> 14,- DM	<input type="checkbox"/> 24,- DM	<input type="checkbox"/> 24,- DM	—
3/87	<input type="checkbox"/> 14,- DM	<input type="checkbox"/> 24,- DM	<input type="checkbox"/> 24,- DM	—
4/87	<input type="checkbox"/> 14,- DM	<input type="checkbox"/> 24,- DM	<input type="checkbox"/> 24,- DM	<input type="checkbox"/> 24,- DM
5/87	<input type="checkbox"/> 14,- DM	<input type="checkbox"/> 24,- DM	<input type="checkbox"/> 24,- DM	<input type="checkbox"/> 24,- DM

Gesamtbetrag: _____ DM Diesen Betrag zahle ich mittels des beigelegten Verrechnungsschecks
 + Porto/Verpackung _____ DM Ich bitte um Lieferung per Nachnahme (nur innerhalb der BRD).
 (Inland 3,- DM, Ausland 5,- DM) Bei Nachnahme kommt zum o.g. Betrag noch die Nachnahmegebühr hinzu
Zahlbetrag: _____ DM

Datum _____ Unterschrift (bei Minderjährigen des gesetzl. Vertreters)

»Abo-Order Zeitschrift«

Hiermit bestelle ich »PC Schneider International« für mindestens 1/2 Jahr 1 Jahr
 Zustellung: Vertriebskosten und MwSt. sind im günstigen Preis von 30,- DM bzw. 60,- DM enthalten (BRD und West-Berlin).
 Auslandspreise: **Europa** 12 Ausgaben 90,- DM,
Außenrepublikisches Ausland 12 Ausgaben 120,- DM,
 6 Ausgaben 60,- DM
 Lieferung soll ab Ausgabe Nr. _____ erfolgen

Lieferanschrift Geschäft Privat

Vorname, Name _____
 Firma (nur wenn Lieferadresse) _____
 Straße, Nr./Postfach _____
 PLZ/Ort _____ (Bitte genau 4-stufig angeben!)

Dieses Abonnement verlängert sich automatisch um 1/2 bzw. 1 Jahr, wenn es nicht sechs Wochen vor Ablauf schriftlich gekündigt wird.

Datum _____ Unterschrift (bei Minderjährigen des gesetzl. Vertreters)
 Bitte unbedingt zwei Unterschriften leisten!

»Abo-Order DATABOX«

Hiermit bestelle ich die Joyce-Databox PC 1512
 CPC Databox für mindestens 1/2 Jahr 1 Jahr
 als Cassette Diskette 3" bzw. 5 1/4"
Bezugspreise Inland (einschl. Porto/Verpackung)
 Cass. 1/2 Jahr 90,- DM, 1 Jahr 180,- DM
 Disk. 3" 1/2 Jahr 150,- DM, 1 Jahr 300,- DM
Bezugspreise Ausland (eingekl. Werte außer-europ.)
 Cass. 1/2 Jahr 100,- DM (120,- DM), 1 Jahr 200,- (240,- DM)
 Disk. 3" 1/2 Jahr 180,- DM (190,- DM), 1 Jahr 320,- (360,- DM)

Gewünschte Zahlungsweise: Bequem und bargeldlos durch Bankbuchung

Bankleitzahl (von Scheck abschreiben) _____
 Konto-Nr./Inhaber _____
 Geldinstitut _____
 Gegen Rechnung — zahlbar innerhalb zwei Wochen nach Erhalt
 (Bitte keine Vorauszahlung leisten — Rechnung abwarten!)

Gerichte:
 Ich weiß, daß ich diese Vereinbarung innerhalb einer Woche bei der Bestelladresse schriftlich widerrufen kann, wobei bereits die rechtzeitige Absendung meines Widerspruchs zur Fristwahrung ausreicht. Ich bestätige das durch meine Unterschrift.

Datum _____ Unterschrift (bei Minderjährigen des gesetzl. Vertreters)

Ja Ich interessiere mich für CompuCamp-Computerverferien. Bitte schicken Sie mir Ihren aktuellen Haupt-Prospekt, CompuCamp-Computerverferien 1987* kostenlos und unverbindlich zu.

Name _____
 Straße _____
 PLZ, Ort _____

Tel. _____ Geburtsdatum _____

besitze Computer-Typ _____
 SelbstEinstufung:
 Anfänger
 leicht Fortgeschrittener
 Fortgeschrittener
 Köhner

interessiert an Computersprache:
 LOGO BASIC
 PASCAL Maschinensprache

besonders interessiert an _____

Ort _____ Datum _____
 Unterschrift _____

Antwortkarte

An **CompuCamp**
 Gesellschaft für Computerverferien
 und EDV-Ausbildung mbH
 Gollerstraße 21
 2000 Hamburg 55

Bitte
 DM -60,
 falls Marke
 zur Hand!

Liebe Schneider-International-Leser:

Hier lest Ihr, warum es sich lohnt,
die Kataloganforderungskarte links gleich anzuschicken und den farbigen
CompuCamp-Gratis-Katalog ganz genau zu studieren!



Da steht er nun, der neue Schneider-Computer. Der Nachwuchs im Teenageralter ist begeistert, schmeißt den Tennisschläger weg und ein Computerspiel an. Nach spätestens drei Monaten nervt der »Spielkram«, also wird ein Buch gekauft. Man will ja schließlich »programmieren« lernen. Zwei Wochen später landet das Buch in der Ecke: »zu schwer« – der Frust ist da! Dann schon lieber Tennis spielen, oder?

Seit 3 Jahren gibt es eine Möglichkeit, diesen »Frust« zu verhindern. Computercamps für Schüler, eine Verbindung von spielerischem Unterricht am Computer, Ferienspaß und Erholung. Die eine Hälfte des Tages hat man Unterricht (z.B. BASIC auf Schneider CPC) und in

der anderen Hälfte die Möglichkeit, an einem Sportkurs (z.B. Tennis) teilzunehmen oder bei einem organisierten Freizeitprogramm mit Sport, Spiel & Spaß mitzumachen.

Diese individuelle Freizeitgestaltung kann man bei CompuCamp erleben, dem durch Presse, Funk und Fernsehen (u.a. ARD Ratgeber Reisen, 24.4.1986, ARD »Aktuelle Schaubude«, 7.3.1987) bekannten Computer- und Sportferienveranstalter.

»Hört sich ja toll an, wie in der Werbung, aber gibt es die eigentlich, die Kurse, die mich interessieren? Und wenn ja, auch auf Schneider-Computern?«

Es werden 22 Computerkurse, davon 12 Computerkurse speziell für Schneider CPC und Schneider PC, sowie 15 Sport- und Sprachkurse angeboten. Darunter Tennis und Surfen oder so was ausgefallenes wie American Sports.

Dieses Ferienprogramm für »Schneider-Computer-Fans« gibt es in 4 Camps, in Benediktbeuern (Oberbayern), Westensee (Schleswig-Holstein), St. Gilgen (Österreich) und Bad Aussee (Österreich).

Aber nun mal ins Detail:

Das Spektrum der Computerkurse geht für Schneider-Fans von BASIC 1 bis BASIC 3, Maschinsprache Z 80/1 und Z 80/2 bis zu Pascal 1 und 2. Als Spezialkurse gibt es einen Datenfernübertragung-Kurs, Spiele programmieren sowie Profianwendung. Den Lötkolben kann man in den Kursen Hardware-Basteln 1 und 2 ausgiebig benutzen. Jeder arbeitet in der Zeit seines Kurses an einem »eigenen« Computer.

Jugendliche im Alter von 8–14 und von 14–20 Jahren bekommen hier also einen

guten »Durchblick«. Die meisten Kurse gibt es für Anfänger und Fortgeschrittene, sie bauen direkt aufeinander auf und können nacheinander von 1 bis 6 Wochen gebucht werden.

Natürlich können Teilnehmer mit Vorkenntnissen auch sofort den Fortgeschrittenkurs belegen. Damit man sich nicht »verwählt«, die Kurse nach Vorkenntnisschlüssel (Anfänger, leicht Fortgeschrittene, Fortgeschrittene und Köhner) gekennzeichnet.

Der Unterricht wird von erfahrenen Spezialisten geleitet, die auch außerhalb der Unterrichtszeit für Fragen im lockeren Rahmen des Camps zur Verfügung stehen und bestimmt immer einen neuen Tip oder Trick auf Lager haben.

Weiterhin finden Workshops mit Computerspezialisten statt. In den Ostercamps z.B. referierte der bekannte Autor Heimo Ponnath über sein Spezialgebiet »Computergrafik«. Namhafte Computerexperten werden ebenfalls in den Sommercamps über interessante Themen ausführlich berichten und dann erst recht aus der »Trickkiste« plaudern. Ähnlich sieht es bei den Sportkursen aus, die mit den Computerkursen kombiniert werden können.

Tennis, Surf- und Segelkurse für Anfänger und Fortgeschrittene sorgen für den richtigen Ausgleich zum »Hacken«.

Mit von der Partie ist der Weltrekordler im Bumerangweitwurf, Volker Behrens. Er wird in speziellen Workshops zeigen, wie man mit diesen »Zauberstäben« umgeht und wie man sie baut. Die Workshops mit Volker Behrens sind in einen völlig neuen Kurs integriert: American Sports. Verschiedenste

amerikanische Sportarten von Bumerangwerfen, Baseball, Frisbee bis Hackysack, Skateboard und Football sind alle vertreten. Neben den anderen Sportkursen ist dieses eine echte Alternative, bei der Fun und Action oben stehen.

»Und was gibt's denn außer den Kursen und wie bzw. wo ist man untergebracht?«

Grillfeste, Wasserski, Ausflüge oder »sich die Sonne auf den Bauch scheinen lassen« sind bestimmt das Richtige nach dem Computern, American Sports oder dem Tennismatch. Es sind ja schließlich Ferien.

Erfahrene Freizeitbetreuer haben neben den Informatikern auch in der Freizeit noch eine Menge Ideen in Punkto Freizeitgestaltung

auf der Pfanne. Untergebracht ist man in sehr komfortablen Jugendgästehäusern und -herbergen, die alle in einer Super-Lage liegen (See etc. alles in der Nähe). Gewohnt wird in 4–6 Bettzimmern, wobei zahlreiche Freizeiteinrichtungen (Tischtennisplatte, Bolzplatz, teilweise Tennisplätze) direkt zur Anlage gehören. Es gibt also genug Möglichkeiten, tolle Ferien zu verbringen.

Die Termine für 1987 sehen folgendermaßen aus:

(jeweils 1 Woche, von 1 bis 6 Wochen buchbar!)

...Sommer: vom 20.6.1987 bis 5.9.1987

...Herbst: vom 3.10.1987 bis 31.10.1987

Wichtig: Da bei vielen Kursen große Nachfrage besteht und die Teilnehmerzahl begrenzt ist, gilt für alle, die Computerferien machen wollen: Rechtzeitig anmelden!

Kosten: von DM 500,- bis DM 695,- pro Woche je Camp.

Die Preise beinhalten pro Woche bzw. Kurs: 7 Übernachtungen mit Vollpension (Frühstück, Mittag- und Abendessen), Unterrichtskosten für den gewählten Kurs (6 Tage á 3 Stunden), Unterrichtsmaterial sowie Freizeitbetreuung und Benutzung der Gratisfreizeiteinrichtungen.

CompuCamp GmbH

Goßlerstraße 21

2000 Hamburg 55

Tel.: (040) 86 12 55 und 86 23 44

Bei Einsendung der umseitigen Kataloganforderungskarte erhält man gratis den farbigen CompuCamp-Katalog mit noch mehr Informationen!

HSV – Hardware Schlußverkauf auf der Hobbytronic '87

»Wenn du zur Hobbytronic gehst, ver-
 giß den Laster nicht«, würde Nietzsche
 wahrscheinlich sagen, wenn er diese
 Messe einmal besucht hätte.

Es ist jedes Jahr das gleiche Bild. Auf
 dem Parkplatz kommen einem schon
 schweißgebadete Bastler entgegen, die
 sich mit Zentnerschweren, kaum de-
 fekten Monitoren aus den Gründerjah-
 ren, die für einen »Spottpreis«
 erstanden wurden, abschleppen.

Mindestens ebensoviele tragen
 Drucker, Rechner oder ganze Work-
 stations mit sich herum. Wie das
 kommt? Nun die Hobbytronic ist und
 bleibt eine reine Verbrauchermesse.
 Hier kann man sich nicht über Neue-
 rungen in der Computerwelt informie-
 ren, sondern einfach nur kaufen was
 das Zeug hält.

Tatsächlich wird hier aber nicht nur
 überholter Schrott feilgeboten. Mit ein
 bißchen Geschick und nach eifrigem
 Studium der Computer- und Elektro-
 nikmagazine, kann man hier ein recht
 gutes Schnäppchen machen und so
 mancher Interessierte hat auf der Hob-
 bytronic seinen Einstieg in die Com-
 puterwelt gefunden.

Natürlich lassen sich auch auf einem
 solchen Elektronik-Flohmarkt Trends
 erkennen. Während vor zwei Jahren

noch an allen Ecken und Enden Peri-
 pherie für Homecomputer angeboten
 wurde, waren dieses Jahr die Taiwan
 Importeure am Zug. Netzteile, Gehäu-
 se, Monitore, Zusatzkarten und Tasta-
 turen für IBM-Kompatible gab es En-
 masse. Dabei schwankten die Preise
 für die leistungsfähigen Schaltnetztei-
 le zwischen 50,- und 200,- DM.
 Eingeweihte wissen, daß man dafür
 normalerweise nicht einmal einen Tra-
 fo gibt.

Tastaturen bewegten sich zwischen
 DM 10,- (gebraucht, ohne Garantie)
 und DM 300,- (neu, geprüft, mit ein-
 gebautem Grafiktablett).

EGA Karten mit Monitor gab es für
 ca. DM 900,- und Stahlblechgehäu-
 se in allen Größen und Formen von
 DM 50,- aufwärts.

Wenn man dazu noch ein beliebiges
 Motherboard aus Taiwan mitnahm,
 am Nebenstand eine Floppy kaufte und
 sich auch noch irgendwoher einen
 Controller mitnahm, konnte man sich
 für ca. DM 1000,- einen wunder-
 schönen IBM-Kompatibelen zusam-
 menbasteln. Selbstverständlich ohne
 MS-DOS oder irgendwelche Hand-
 bücher.

Die passende Software gab es bei den
 Freeware Gruppen. Aber auch kom-

plette Rechner gab es preiswert zu
 kaufen. Ataris, Schneider, Commodore
 und vereinzelt noch ein Sinclair,
 wurden von den Großkaufhäusern
 Horten und Karstadt mit deutlichen
 Preissenkungen angeboten. Zwar wur-
 den diese Geräte nach der Messe so-
 wieso billiger, aber immerhin konnte
 man ein Souvenir erstehen.

Stellenweise glich die Atmosphäre
 dem Hamburger Fischmarkt, als von
 Ständen, die eigentlich nur aus einem
 haufen Pappkartons bestanden, QLs
 (32 Bitter!) marktschreierisch für DM
 200,- »verschleudert« wurden. Na-
 türlich auch hier keine Garantie, kein
 Rückgaberecht.

Ansonsten war die Firma GFA Sy-
 stemtechnik vertreten, die etwas un-
 glücklich in der hintersten Ecke der
 Halle neue Software zeigte und auch
 einen Software BTX Decoder, der
 über Akustikkoppler am PC betrieben
 werden kann, gab es zu sehen. Beides
 wird in Kürze hier im Heft vorgestellt.

Die Hobbytronic ist eine Messe für al-
 le, die Geld anlegen wollen, wer In-
 formationen sucht und auf dem
 laufenden bleiben will, ist mit Fach-
 magazinen besser bedient.

(TM)

THE PROGRAMMER'S TOOLBOX

PROFESSIONELLE ENTWICKLUNGSWERKZEUGE

Prospero Software = Compiler für höchste Ansprüche

LANGUAGES FOR MICROCOMPUTER PROFESSIONAL

Pro Pascal: PC und Compatiblen	DM 999,-
Atari ST	DM 429,-
Joyce PCW	DM 239,-
Pro Fortran: Joyce PCW	DM 239,-
Pro Fortran 77: PC und Compatiblen	DM 1.439,-

alle Preise incl.

Pieter Wade: 6246 Glashütten, Zum Talblick 44

GAI COMPUTER

**IHR
COMPUTERLADEN
IN NECKARSULM**

Software
Hardware
Zubehör

Ihr Spezialist für Schneider PC und CPC II für PC

PC 1512 monochrom, 2 LW	1999,-
Vortex Card 21MB	1378,-
Herkuleskit für vorhandenen Monochrommonitor	348,-
— immer aktuelle Spiele und Programme —	
Zweitlautwerk für CPC:	
KAWON 3" Zweitlautwerk für 464	298,-
anschlußfertig für 664/6128 oder an Vortex FIS	348,-
Drucker:	
Seikosha SL 80 Ai, 24 Nadeln	1178,-
NEC P6	1398,-
Schneider DMP 300	628,-
Fordern Sie unsere Versandpreislisten für CPC oder PC gegen DM 2,- in Briefmarken an! Es lohnt sich!	

GAI — Rathausstr. 28 · 7107 Neckarsulm · Tel.: (0 71 32) 3 71 88

GAI COMPUTER

The Universe & Everthing

die Programmsammlung mit der Sie auf Ihrem JOYCE Grafiken, Sprites, Joystick-Routinen, RAM-Disk Operationen und vieles andere mehr erstellen können.

Nutzen Sie diese Programm-erweiterung unter Basic, Pascal, Assembler

Linien zeichnen löschen
Pixel plotten löschen
Füllen von Flächen
Definieren von Sprites
Plotten von Sprites
Bewegen von Sprites
Wechseln des Zeichensatzes
Bildschirm Ein-Aus schalten
Bildschirm invertieren

Demodiskette mit Handbuch **DM 25,00**
Programmdiskette mit Handbuch **DM 69,00**

Symbolbibliothek Elektrotechnik für Autosketch

Lieferumfang:

4 Disketten (360 kb) mit ca 500 Symbolen

DM 99,00

Autosketch

Das Small-Cadprogramm für den Schneider PC mit Mause

- o Schraffieren
- o USER SNAP
- o USER GRID
- o ZOOMEN
- o Symbole

Deutsches Handbuch **DM 275,00**

PACE MICRO Technology 5 1/4 Zweitlaufwerk (800 kb) für den Schneider Joyce

Jetzt mit dem neuen UTILITY TDOS

Das mitgelieferte Utility TDOS konvertiert MS-Dos dateien in das Amstard-Format.

Lieferumfang: Laufwerk komplett verdrahtet und anschlussfertig
Ausführliche Installations- und Bedienungsanleitung
TDOS Dienstprogramm auf Diskette

Prei **DM 698,00**

DAS PROFESSIONELLE CAD-SYSTEM !

GRAFPAD 3 für den JOYCE PCW, PC 1512 oder IBM Kompatible

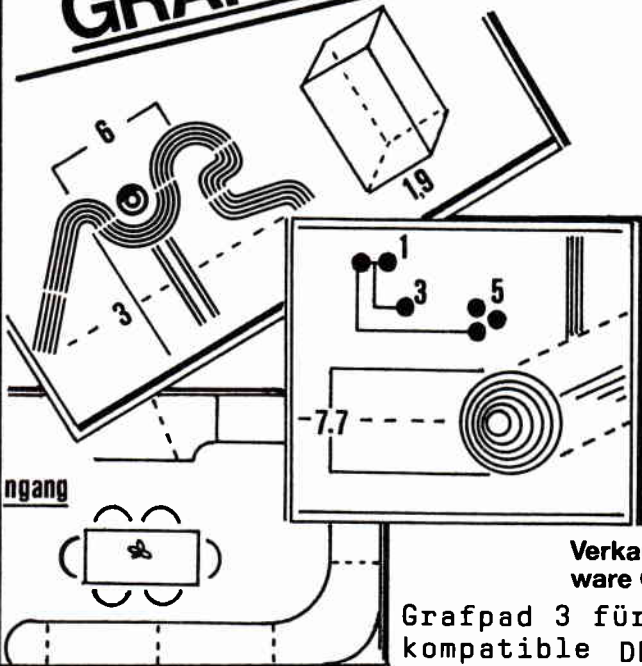

„GRAFPAD 3“ ist ein in seiner Art einzigartiges professionelles Digitalisier-Tablet mit einem Softwarepaket

Die Software „G3“ hat vorprogrammierte Figuren wie LINIEN, RECHTECKE, DREIECKE, KREISE, KREISBÖGEN, etc.

Körper, Symbole, Objekte, Teilausschnitte oder Texte können in alle Richtungen gespiegelt, gedreht, rotiert oder geneigt werden.

GRAFPAD 3

Verkaufspreis inclusive 1 Grafiktablett, 1 Software G3, 1 Interface, 1 Zeichenstift

Grafpad 3 für schneider PC und kompatible **DM 698,00**

Grafpad 3 für Schneider JOYCE **DM 548,00**

ZUBEHÖR

Plotter Roland DXY 880 a Din/a 3 8 Farben	DM 2499,00	Verlängerungskabel grafpad Joyce	DM 49,00
Plotterkabel für GRAFPAD PC	DM 49,00	Verlängerungskabel Grafpad PC	DM 39,00
Demodiskette für Schneider PC	DM 20,00	Plotterkabel für Grafpad Joyce	DM 49,00

Neu!

Info-Coupon
Ich möchte mehr Informationen über das Software-Lieferprogramm Joyce CPC

Bild 1: Schema der 'Peilung' eines Monks:

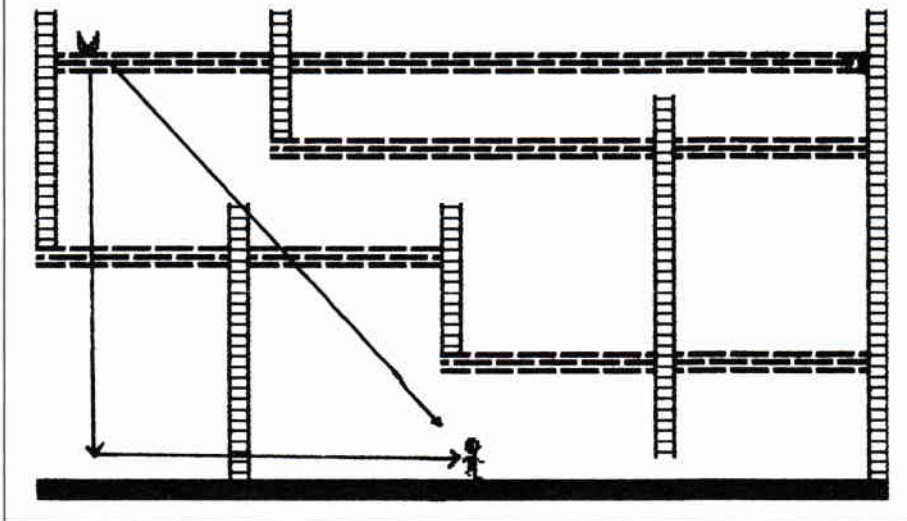

Die Monks lernen dazu

Wer sich die Mühe gemacht hat, unseren bisher erstellten Assembler-Quelltext einzutippen und daraus mit einem Assembler eine lauffähige Version gemacht hat, der hat nach Aufruf des Programms mit "CALL &A000" folgendes Bild vor sich: Auf dem Bildschirm wird Spiellevel 1 gezeichnet und fünf Monks beginnen an fünf unterschiedlichen Stellen, sich hin und her zu bewegen. Parallel dazu kann man Karlchen über den Bildschirm huschen lassen, wobei sich die Monster weiter bewegen.

Es werden jedoch bei genauerem Hinsehen gleich mehrere Punkte deutlich, die auf jeden Fall noch verbesserungswürdig sind. Eines dieser Probleme taucht auf, wenn man sich die Bewegungsgeschwindigkeit der Monks einmal anschaut, während sich Karl bewegt und das Resultat mit der Geschwindigkeit vergleicht, die man erhält, wenn Karlchen sich nicht bewegt. Außerdem fällt all denen, die schon einmal mit unterschiedlichen Monkanzahlen experimentiert haben (durch Ändern des zweiten Bytes in Zeile 27749), auf, daß aus jeder unterschiedlichen Monkanzahl eine unterschiedliche Bewegungsgeschwindigkeit der Monks resultiert. Das erste dringende Problem besteht also in der genauen Abstimmung der bei den unterschiedlichen Prozessen »Bewegung von Karl« und »Bewegung der Monks«. Diese Problematik der Ver-

einbarung von zwei unterschiedlichen Abläufen nennt man auch »Synchronisation«. Eine zweite Unschärfe des bisherigen Quelltextes erkennt man, wenn man Karl einmal über einen Monk hinwegbewegt. In einem solchen Falle »pendelt« der Monk von nun an immer zwischen nur zwei Zeichen hin und her. Dieses Problem kann durch eine Erweiterung bzw. Änderung der Kontrollroutine der Monster (KONTR1) oder aber durch das Einbinden einer völlig neuen Kontrollroutine umgangen werden. Und schließlich fällt noch auf, daß wir bis jetzt zwar schon die Monster und ihre Bewegung programmiert haben, wir allerdings Karlchen keinerlei

Spielerprogrammierung

Möglichkeit an die Hand gegeben haben, dem bösen Treiben der Monster ein Ende zu bereiten. Wir werden also in dieser Folge – grob gesehen – zwei unterschiedliche Teilbereiche der Spielerprogrammierung behandeln:

- Synchronisation
- Erweitern der Kontrollroutine

Dies sind nur sehr vage Umriss der Programmteile, die in der jetzigen Folge entstehen sollen, die genauen Vorgehensweisen und Notwendigkeiten werden im Verlauf dieser Folge noch detailliert erarbeitet. Vorab allerdings noch etwas grundsätzliches: wir sind

natürlich über jede Kritik (sei sie nun positiv oder negativ) dankbar und freuen uns selbstverständlich auch über andere Anregungen, Fragen oder Hinweise. Deshalb sei hier noch einmal besonders auf die Zeilen 100 bis 200 des Quelltextes verwiesen (im Anschluß an diese Folge), in denen die Adressen aufgeführt sind, unter denen etwaige Leserpost direkt an die Autoren gelangen kann.

Nun wollen wir uns aber unserem ersten großen Problemkreis widmen, den wir mit dem Begriff »Synchronisation« überschrieben haben. Die Synchronisation von unterschiedlichen Prozessen ist ein ungemein wichtiger Teilbereich der Softwaretechnik. Ohne Synchronisation kann ein Computer keinerlei Ein- oder Ausgabeprozesse vollführen, daß heißt, Synchronisation ist eine absolute Notwendigkeit bei der Vereinbarung von unterschiedlichen Abläufen. Um zum Beispiel einen Drucker anzusteuern, müssen die beiden Geräte »auf einen Nenner gebracht«, synchronisiert werden. Es muß also vereinbart werden, daß die Daten, die der Rechner ausgibt auch tatsächlich beim Drucker ankommen. Da also die Synchronisation ein so wichtiger Teilbereich der Mikrocomputertechnik ist, wollen wir uns in dieser Serie auch diesem Problemkreis widmen, da vor allem Programmierer, die maschinennah (also Assembler)

programmieren, oft vor Synchronisationsproblemen stehen. Allerdings ist zu bemerken, daß eine ausgefeilte Synchronisation im Prinzip für ein so überschaubares Spiel wie HEKTIK nicht unbedingt vonnöten ist, da das Manko einer nicht-synchronisierten Bewegung (also eine nicht immer kontinuierliche Bewegung der Figuren auf dem Spielfeld) durchaus in Kauf genommen werden kann. Für unser spezielles Synchronisationsproblem soll noch einmal das eigentliche Problem genau aufgeschlüsselt werden:

- wenn die Monks bewegt werden, während Karl sich nicht bewegt,

wird die Bewegungsroutine der Monster häufiger angesprungen, so daß sich die Monks schneller bewegen

- wenn die Monks bewegt werden, während Karl ebenfalls bewegt wird, so wird die Bewegungsroutine weniger häufig angesprungen, so daß die Bewegung der Monks seltener ausgeführt wird
- problematisch ist die Bewegung der Monks vor allem dann, wenn Karl beginnt, sich zu bewegen oder aber aufhört, sich zu bewegen; in solchen Fällen kommt es oft zum »Hüpfen« der Monks (also zu einer ruckartigen, plötzlichen Bewegung).

Schon aus diesen Problemen wird deutlich, aus welcher Perspektive wir die Thematik der Synchronisation anzugehen haben: wir müssen dafür sorgen, daß die Bewegungsroutine der Monks unabhängig von den anderen ablaufenden Prozessen (etwa der Bewegung von Karlchen) immer in einem bestimmten Rhythmus angesprungen wird. Dieses Ziel, nämlich das Anspringen der Kontrollroutine in genau festgelegten Intervallen können wir am einfachsten auf drei mögliche Arten erreichen:

Interruptprogrammierung
Multitasking
Verzögerungsprogrammierung

in Assembler Folge 4

Mit der Interruptprogrammierung könnten wir eine Routine in die »normale« Interruptroutine des CPC einbinden, die innerhalb eines bestimmten Taktes jeweils die Kontrollroutine der Monks anspringt. Diese Möglichkeit wollen wir an dieser Stelle aus zwei Gründen nicht verwenden: zum ersten werden wir die Interruptprogrammierung noch ausgiebig einsetzen, wenn wir den Sound und die Geräuschkulissen für HEKTIK programmieren werden, und zum anderen ist sie in diesem Falle ein wenig zu aufwendig, da ja nicht nur die Kontrollroutine der Monks, sondern auch

Bild 2: Algorithmische Struktur einer "intelligenten" Kontrollroutine

```
H = Code des Hintergrundes

falls H=Karl (221-230)
dann Karlchen gefangen
sonst falls H=Leiter (232)
dann falls Y-Differenz<0
dann falls Leiter nach oben
dann gehe nach oben
sonst falls Y-Differenz>0
dann falls Leiter nach unten
dann gehe nach unten
sonst falls X-Differenz>0
dann falls Ebene nach rechts
dann gehe nach rechts
sonst falls Ebene nach links
dann gehe nach links
```

die von Karlchen ständig angesprungen werden muß (was sollte dann passieren, wenn im Interrupt wieder ein Interrupt auftritt und in diesem Interrupt wieder ein ...). Die zweite Möglichkeit ist die des Multitasking. Hier werden zwei verschiedene Prozesse gleichzeitig ausgeführt (zumindest vom Effekt her, in Wirklichkeit wechselt sich auch hier der Prozessor ab). Der Unterschied zum Interrupt besteht in der Tatsache, daß beim Interrupt zuerst ein Interruptsignal des Programms vorliegen muß, während beim Multitasking das Signal vom Prozessor kommt. Diese Möglichkeit werden wir ebenfalls nicht anwenden, da sie mit erheblichem Programmier- und Theorieaufwand verbunden ist (um überhaupt erst die Grundlagen für eine

lichen Fall von HEKTIK verdeutlicht werden. Zuerst werden die beiden zu synchronisierenden Prozesse bestimmt. Das sind in unserem Fall:

P1: Bewegung aller Monks
P2: Bewegung von Karlchen

Nun wird die maximale Ausführungszeit der Summe beider Prozesse

$$S = \text{MAX}(t(P1 + P2)) = \text{MAX}(t(P1)) + \text{MAX}(t(P2))$$

mit t für Zeit und $\text{MAX}(x)$ für maximal mögliche Ausführungszeit (also Karlchen bewegt gleichzeitig mit den Monks) berechnet bzw. überschlagen. Diesen Arbeitsgang nennt man »skalieren«. Anhand dieser Skala S der Ausführungszeit kann nun an jeden Prozeß unter Umständen eine genügend groß programmierte Verzögerungsschleife (Zählschleife)

$$Z = S - (\text{TAT}(t(P1)) + \text{TAT}(t(P2)))$$

mit $\text{TAT}(x)$ für die tatsächliche Ausführungszeit anhängen, damit die Ausführungszeiten des Gesamtablaufes immer identisch bleiben. Also kann man mit diesem Verfahren dafür sorgen, daß alle Prozesse zeitgleich, synchron, arbeiten. Der einzig mögliche Weg, das oben gegebene, etwas theoretische Verfahren, in die Tat umzusetzen, besteht nun darin, dafür zu sorgen, daß am Ende jedes Prozesses dessen Ausführungszeit variabel ist, durch eine Verzögerungsschleife dafür gesorgt wird, daß die Ausführungszeit der maximal möglichen entspricht. Wir wollen das nun am Beispiel der Bewegungsroutine MOV (ab Zeile

28220) einmal durchspielen: Maximal zu bewegen sind ja fünf Monks. Wir nehmen nun einmal an, die Ausführungszeit der Bewegung für jeden Monk sei gleich und betrage die Konstante KA. Werden nun fünf Monks bewegt, beträgt die Ausführungszeit $5 \cdot KA$, bei drei Monks $3 \cdot KA$ usw.

Die maximale Ausführungszeit beträgt demnach $5 \cdot KA$. Um also zu berechnen, um welchen Wert wir diese Routine verzögern müssen, muß zuerst die Lösung der Rechnung

$DT = \text{Grundwert} - \text{Monkzahl} \cdot KA$
mit $\text{Monkzahl} = \text{tatsächliche Anzahl der Monks der Spielstufe}$ und $\text{Grundwert} = \text{Basiswert}$, der bei jeder Sync erreicht werden muß bekannt sein. Um diese Zeit DT müssen wir nun die Routine verzögern. Wir rechnen einmal pauschal damit, diesen Wert KA auf 15 zu setzen, da diese Zahl sich in der Praxis als sehr genaue Näherung erwiesen hat. Die obige Rechnung muß nun am Beginn einer Spielstufe (am einfachsten also in der Routine PNTSCR) aufgerufen werden, hier wird der repräsentative Wert DT für die Verzögerungsschleife berechnet und abgelegt. Die Überprüfung dieser Zeitmarke wird dann im Synchronisationsteil der Routine MOV, also zwischen MOVMON (Zeile 28100) und MOV (Zeile 28220) vorgenommen. Es ist jedoch an dieser Stelle zu bemerken, daß die so er-

reichte Synchronisation auf die Benutzung des Joysticks abgestimmt ist. Leser, welche ausschließlich die Tastatur benutzen wollen, müssen alle für die Synchronisation erforderlichen Werte in den Zeilen 3932, 28214 und 29450 ihren Bedürfnissen anpassen. Nach einigem Experimentieren dürfte es allerdings ein leichtes sein, die besten Parameter festzustellen. Außerdem müssen wir sicherstellen, daß unabhängig von der Tatsache, ob nun Karl tatsächlich bewegt wurde oder nicht, die Bewegung der Monks (zumindest annähernd) fließend verläuft. Zu diesem Zweck setzen wir den Synchronisationswert auch dann herauf, wenn in die Bewegungsroutine für Karl gesprungen wird (genauer gesagt, bevor in diese Routine gesprungen wird, ab Zeile 3930).

Mit dieser ganzen Problematik haben wir allerdings ein Sync-Problem noch nicht erfaßt. Wenn Karl sich nämlich an einer Stelle befindet, an der er sich in eine bestimmte Richtung nicht bewegen darf (beispielsweise auf einer Leiter bei gewünschter Rechtsbewegung), so beginnen dann die Monks, wie die Wilden über den Bildschirm zu flitzen. Das liegt daran, daß der Sync-Wert aufaddiert wird, obwohl in Wirklichkeit überhaupt keine Zeit durch die Bewegung von Karl »verbraucht« wurde. Daraus resultiert dann diese zu schnelle Bewegung.

Allerdings werden wir diesem Problem in der nächsten Folge zuleibe rücken (mit weniger Theorie als diesmal).

Die zweite Problematik, die nun behandelt werden soll, befaßt sich mit einer Erweiterung der Kontrollroutine der Bewegung der Monster. Dazu müssen wir nun zunächst einige Fakten klarstellen. Zum einen sollen die nun vorgestellten Lösungen keinen Ausschließlichkeitsstatus haben, da dank unserer in der letzten Folge vorgestellten, sehr flexiblen Datenstruktur jeder Leser selbst genau festlegen kann, welche Kontrollroutine er in welcher Spielstufe für sinnvoll hält, indem er die Adresse die Routine an die entsprechende Stelle der Levelstrukturtabelle ab Zeile 27749 einträgt.

Wir werden nun einige grundsätzliche Überlegungen treffen, die sich mit einer etwas intelligenteren Kontrollroutine befassen, als die, die wir in der letzten Folge vorgestellt haben. Zu diesem Zweck greifen wir noch einmal auf das Einbahnstraßen-Modell zurück, was in der letzten Folge die Grundlage für das erste Kontrollmodell der Monster (KONTR1) darstellte. Wir erinnern uns: ein Auto, welches mit einem Peilgerät ausgestattet ist, folgt einem Sender, indem es an jeder Kreuzung eine Peilung einleitet und dann eventuell die Richtung korrigiert. Nun gerade der letzte Teil

100 :		28214	cp	150		; wurde	
110 :		28218	ret	c		; -Endwert nicht erreicht => zurueck	
120 :							
130 :		28245	ld	(moncnt+1),a		; -auch Sync-High initialisieren	
140 :							
150 :		29400	syncwd:	ld	a,0	; -Sync-Word initialisieren	
160 :		29410	ld	(moncnt),a		; mit dem Ergebnis	
170 :		29415	ld	a,250		; der Rechnung	
180 :		29420	ld	(cntcmp),a		; 250-(aktmon)*15	
190 :		29430	ld	a,(aktmon)			
200 :	programmiert für SCHNEIDER INTERNATIONAL von:	29435	ld	b,a			
210 :		29440	svlop:	ld	a,(cntcmp)	; -obige Rechnung in einer	
220 :	Martin & Markus	29445	scf			; Schleife implementieren	
230 :	Althaus Zietlow	29450	sbcb	a,15			
240 :		29460	ld	(cntcmp),a		; -kontroll-High-Byte der	
250 :	Schwelmer Straße 119	29470	djnz	svlop		; Synchronisation steht	
260 :	5820 Gevelsberg	29480	ret			; nun in CNTCMP	
270 :		29500	kontr2:	push	bc	; -Register retten	
280 :	(C) Copyright 1987 SCHNEIDER INTERNATIONAL	29510	cp	221		; -H:221 ?	
290 :		29520	jr	c,nokarl		; nein, weitertesten	
300 :		29530	cp	230		; -H:230 ?	
		29540	jr	nc,nokarl		; nein, weitertesten	
3930	ld	a,(moncnt+1)		29550	jp	gefang	; ja, also Karl gefangen
3932	add	a,50		29560	nokarl:	232	; -H:Leiter (Code 232) ?
3934	ld	(moncnt+1),a		29570	jp	nz,endkon	; nein, also Ende
3936	ld	a,(cntcmp)		29580	ld	a,(ix+1)	; -Monk-r
3937	ld	(moncnt),a		29585	dec	a	; auf karlformat bringen
3938	call	movmon		29590	ld	d,a	; nach d uebertragen
				29600	ld	a,(y)	; -karl-y
20010	moncnt:	defw	0	29610	cp	d	; -MY<KY ?
				29620	jr	z,noy	; keine y-Differenz
27750	defw	kontr2		29630	jr	nc,ygro	; -KY>my => ygro
				29640	call	koord	; -Monkkordinaten laden
27900	level1:	defb	10,3,1,20,1,12,1,10,1,7,12,14,1,17,20,10,1,1,1,11,0	29650	dec	l	; -Befindet sich
				29660	call	testpo	; ueber Monk eine
28160	defb	#fe		29670	cp	232	; Leiter ?
28180	cntcmp:	defb	0	29680	jr	z,rauf	; -ja, also rauf
28200	ret	c		29690	call	koord	; -befindet sich
28202	ld	a,(moncnt+1)		29700	inc	l	; unter Monk
28206	add	a,1		29710	call	testpo	; eine
28210	ld	(moncnt+1),a		29720	cp	232	; Leiter ?

PR8 SOFT

Info-Tel.: 09306/8735
9.00-10.30 Uhr u. 15.00-18.30 Uhr

ARNOR EPROM's: Die Software auf Tastendruck!

SIREN Die Schneider-Utilities

DISCOVERY PLUS

Einzigartiger Tape to Disc Transfer
4 Transferprogramme für normale, headerlose, Speedlock u. TurboLoad-Programme. Kopiert von Kassette auf Diskette, auch „Problemfälle“!
AA schrieb: „Probably the best tape to disc copier“.
464/664/6128 3"-Disk. nur **DM 59.90**
DISCUS: DISCOVERY User Service. 285 Transferproblemlösungen und Tips in DISCUS 1, 2, 3 u. 4.
Pro DISCUS DM 5.-, separate Bestellung +DM 1.-
DISCOVERY PLUS - UPDATE (TD1)! Original + DM 10.- einsenden. Das alte DISCOVERY (ohne PLUS) + DM 35.-

HANDY MAN 416 k

416 k auf 3"-Diskette!!!
60 k mehr auf jeder Diskette. Superschnelles Formatierprogramm f. alle Formate plus SUPERMAT 202 k u. SUPERMAT 208 k. Neue Formate voll softwareunterstützt. SUPERMAT läuft auch unter CP/M. Wahlfrei im Erst- oder Zweitlaufwerk. MENU MAKER Diskettenstartprogramm. DISCSEARCH, FILESEARCH (Editorfunktion, String-Textsuche etc.) für alle Formate. Superschneller Backup von Diskette auf Kassette. 7 Programme!
Ein Wahnsinnspaket! (CPC-Magazin 2.87, S. 20)
Für CPC 464/664/6128 3"-Diskette nur **DM 59.90**

MASTERDISC

Disketten-Utilities Transfer, Disc-Editor, Backup etc.
Backup von Ihren Disketten, auch unformatierte Spuren usw. Gelöschte Files retten. Alle Directory-Einträge editieren und verändern. Fast-Formater, File-Copy, Sektor-Editor usw.. Insges. 12 Super-Utilities!!
Für CPC 464/664/6128 3"-Diskette nur **DM 59.90**

TWO ON ONE PACK

MASTERDISC und HANDY MAN auf einer 3"-Diskette DM 99.-

DISC-MATE

CP/M PLUS UTILITIES für den JOYCE
Gelöschte Files retten und vor dem Löschen schützen. Files verstecken/sichtbar machen. Directory-Editor. Sehr komfortables und schnelles Kopierprogramm, ideal für den schnellen Backup wichtiger Daten. Laufwerks-Speedup um 20%. Ein Muß für den JOYCE-User.
Für JOYCE, JOYCE plus 3"-Diskette nur **DM 59.90**

3"-Zweitlaufwerk AMDRIVE

Für alle CPC's incl. Netzteil. Qualitätslaufwerk in massivem Aluminiumgehäuse (3 mm stark) farblich passend zum CPC. Paßt in der Größe auf das Erstlaufwerk. Voll kompatibel. Preis incl. Anschlußkabel. Bei Bestellung bitte CPC-Typ angeben.
Zum Hammerpreis von DM 333.- + DM 8.- Versandkostenanteil.

MAESTRO STEREOVERSTÄRKER

Für alle CPC's
- Die perfekte Soundmaschine für Ihren CPC
- Nutzt die Soundmöglichkeiten Ihres CPC voll aus
- Ihre Software in totalem Stereo
- Kein extra Anschluß notwendig
- Komplett mit zwei 30 W-Lautsprechern, Stereo-Kopfhörer und DEMO-Software
- Beliebige HiFi-Lautsprecher anschließbar. Ein Muß für jeden Soundfreak
DM 139.90

PROTEXT

Die Textverarbeitung auf England's CPC's
- Superschnell und vielseitig
- Textoperationen für alle Ansprüche (Text, Seiten, Kopf u. Fußzeilen etc.). Rasendschnelle Verarbeitung
- Große Textfiles (mit EPROM ca. 40 k)
- Übernimmt Files anderer Textprogramme
- 7 internationale Zeichensätze
- Unterstützt alle Drucker
Die engl. Zeitschrift YOUR COMPUTER schrieb: „The best AMSTRAD WP at any price. ...“
Diskette/ROM DM 99.90/129.90
PROTEXT JOYCE: Preis a.A.

PROMERGE

Die Erweiterung für PROTEXT
Baut die hervorragenden Features von PROTEXT weiter aus.
- Leichtverständliches Mailmerge
- Automatisches Neu- und Umformatieren
- Selektives Drucken (z.B. blockweise)
- ROM-Version editiert zwei Files gleichzeitig, kopiert Files ineinander (auch selektiv)
- Background Printing
- Mehrspaltiges Layout
- Dezimalkalkulator etc. etc. etc.
Diskette/EPROM DM 89.90/119.90

UTOPIA

Spitzenutilities
- Graphics Screen Dump auf Drucker (jede Farbe in anderer Schattierung)
- Kompletter Disketten-Sektor-Editor
- Eine ganze Stange Utilities in der Art Ihrer CPM-Programme, jedoch sofort verfügbar (Kopieren, Löschen, Umbenennen etc.).
- BASIC Programmierhilfen wie FIND & REPLACE.
- Mehr als 45 neue Befehle in einem EPROM.
Die Zeitschrift AMSCLUB schreibt: „UTOPIA is by far the best utilities Rom ... It's worth buying a rom board just to plug it in“.
EPROM DM 99.90

MAXAM

Der Klassiker
- Superschneller Assembler/Disassembler
- Mischt MC-Code mit BASIC
- Kompletter Monitor und Full Screen Speichereditor etc.
Die Zeitschrift ELECTRONICS & COMPUTING schrieb: „This piece of software should be held up as an example of what can be done by programmers who care. It is brilliant! ...“
Diskette/EPROM DM 99.90/129.90

MODEL UNIVERSE

Dreidimensionales Zeichen-System
- Entwerfen Sie Ihr eigenes Design in drei Dimensionen, so einfach wie mit herkömmlichen Systemen
- Entwürfe/Körper voll um alle Achsen drehbar
- Blickrichtung und Perspektive wählbar
- ZOOM: Betrachten Sie Ihren Entwurf 'von Innen'
- Entwürfe speichern (Disk./Kass.)
- Screendump/Ausdruck auf jedem EPSON-kompatiblen Drucker (incl. Schneider-Drucker)
- Unter Nutzung aller 27 Farben bestehen ungeahnte Grafik-Möglichkeiten
Diskette DM 79.90

ROMBO

EPROM-Karte zur Aufnahme von 8 EPROM's
DM 119.90 (Adapter f. CPC 6128 DM 30.-)

3"-Disketten (Maxell)

Original 1. Qualität!
10 Stück DM 69.-!

Britannia Romboard SUPER ROMPLUS

- EPROM-Karte für 14 ROM's (Eproms) am CPC**
- Komplett mit Auto-ROM-Control-System
- Verwaltet 14 ROMs auf allen CPC's
- Start-Up Menü für leichte ROM-Auswahl
- Akzeptiert 16 k Sideway RAM Module
- 80 Zeichen Modus auf Tastendruck
- Durchgeführter Erweiterungsbus
- Das Ganze in einem GESCHLOSSENEN Gehäuse
DM 149.90, (Adapter f. CPC 6128 DM 30.-)

Britannia PHASOR ONE Joystick

- Der Joystick mit Griff, völlig neues Design**
- FIRE-Button im Griff
- Pistolgrip-Design
- Präzise Microschalter
- Ultra Sensitive Control Lever für schnelle Reaktionen
- Extra langes Kabel
- Stahlschaft kugelgelagert
DM 39.90



DART-Lightpen

- Der Lightpen, der wirklich funktioniert**
- In modernster Lichtleitfasertechnik
- Perfektes Zeichenprogramm, menügesteuert
- FILL, UNFILL, TEXT, BOX, ROTATE etc.
- MODE 0, 1 u. 2. Alle 64000 Pixel erreichbar
- Komplett mit Interface und Software
- Durchgeführter Erweiterungsbus
DM 119.90, (CPC 6128 Adapter DM 30.-)

SUPERCOPY

Universal-Disketten-Kopierprogramm (BACKUP!)
Kopierprogramm mit Erfolgsgarantie und Superservice: Sollte das Programm bei einem Kopierschutz versagen, bieten die Hersteller gegen Einsenden des Programms einen kostenlosen Update, der den neuen Kopierschutz erkennt.
3"-Diskette DM 79.-

SPIELE:

	KASS./DISK.
ACE	29.-/39.-
ACRO-JET	32.-/45.-
ALIENS	37.-/47.-
AMERICA'S CUP CHALLENGE	32.-/45.-
ARKANOID	32.-/45.-
BACTRON	35.-/47.-
DONKEY KONG	24.-/37.-
FIRELORD	24.-/37.-
GAUNTLET	32.-/45.-
HOWARD THE DUCK	32.-/47.-
IKARI WARRIORS	29.-/39.-
KONAMI'S COIN UP HITS	32.-/45.-
KORONIS RIFT	32.-/49.-
LEGEND OF KAGE	22.-/37.-
SCOOBY DOO	29.-/45.-
SHORT CIRCUIT	29.-/39.-
SPACE HARRIER	32.-/45.-
STREET MACHINE	29.-/45.-
THEY SOLD A MILLION III	29.-/39.-
TENTH (10TH) FRAME	32.-/45.-
TOP GUN	29.-/39.-
TRAILBLAZER	29.-/45.-
TRIVIAL PERSUIT (DEUTSCH)	37.-/49.-
WEST BANK	19.-/29.-
XENO	29.-/45.-

Liste für weitere brandheiße Titel zu Superpreisen (auch JOYCE und PC) anfordern!

Händleranfragen erwünscht!

PR8-SOFT Klaus-M. Pracht Erbachshof 1 D-8702 Eisingen

Lieferung per Nachnahme + Versandkosten oder Vorkasse + DM 4.- auf PsychKto 31 3153-853 PsychA Nürnberg

Schicken Sie mir bitte Ihre ausführlichen Informationen (DM 2.- in Briefmarken liegen bei)

Bestellung per Nachnahme (incl. kostenlosem Katalog)

Name _____ Straße _____ PLZ, Ort _____ Datum, Unterschrift _____

des Modells («.. die Richtung korrigiert») wurde bisher noch nicht programmiert. Vielmehr müßte die Formulierung für die jetzige Version eher lauten ».. die Richtung umgedreht«, da in der Kontrollroutine KONTR1 die Bewegungsrichtung des Monks lediglich genau umgedreht wurde. Wir wollen nun aber die Richtung nicht einfach umdrehen, sondern korrigieren. Um aber festzustellen, welche neue Bewegungsrichtung die zweckmäßigste ist, müssen wir zunächst erst ein Verfahren finden, welches sicherstellt, daß für den Monk eine Möglichkeit besteht, Karlchen »anzupeilen«. Zur Verdeutlichung dieses Peilproblems soll Schaubild 1 dienen. Wir gehen also davon aus, daß diese Peilung ebenfalls wieder nur an jeder Kreuzung ausgeführt werden soll. Gelangt ein Monk an eine Kreuzung, so wird also nun unser Karlchen »anvisiert«. Das heißt, es wird ein gedachter Pfeil in Richtung Karlchen gezeichnet, der auf Bild 1 ebenfalls zu sehen ist. Zum gleichen Ziel kann der Monk gelangen, wenn der Pfeil in zwei unterschiedliche Vektoren (einer für die X- und einer für die Y-Richtung) aufgesplittet wird. In der Praxis sieht das so aus, daß die Differenzen der Koordinaten von Karl zu den Koordinaten des jeweiligen Monks berechnet werden. Wir erhalten hier dann zwei Werte, die entweder positiv oder negativ sein können (je nachdem, ob sich Karl rechts oder links bzw. unterhalb oder oberhalb des Monks befindet). Der eigentliche

Kernpunkt dieser neuen Routine ist nun folgender: Für uns hat die Bewegung in Y-Richtung absolute Priorität. In der Realität bedeutet das, daß der Monk immer erst versuchen soll auf die gleiche Ebene wie Karl zu gelangen und erst wenn diese Möglichkeit nicht besteht, versuchen soll, Karl rechts oder links (je nach Vorzeichen der X-Differenz) zu fangen. Um nun diesen theoretischen Algorithmus in die Tat umzusetzen, schauen wir uns noch einmal das Fragment der Bewegungsroutine der Monster (MOVMON) an, in welchem entschieden wird, ob in die Unterroutine zu Bewegungskorrektur gesprungen werden muß (ab Zeile 28940):

```
call #bb60 ; Hintergrund auslesen und
ld (ix+4),a ; abspeichern
cp 32 ; -falls Feld nicht frei, dann
defb 196 ; nach Kontrollroutine
aktad1: defw 0; ab (aktad1) springen
```

Sobald der Hintergrund eines Monks also ungleich 32 (also Leerzeichen) ist, wird über unseren simulierten Befehl "CALL NZ,(aktad1)" in die Kontrollroutine der Bewegung gesprungen, und zwar beinhaltet der Akkumulator den Tastaturcode des Zeichen »hinter« dem Monk. Wir werden nun zu Beginn unserer neuen Kontrollroutine KONTR2 einfach ein Programmsegment einbauen, das je nach Inhalt des Monkhintergrundes zu einem unterschiedlichen Teilstück der Kontrollroutine springt. Umgangssprachlich gesehen haben wir

die Reihenfolge bei der Abarbeitung des Hintergrundes zu beachten, die in Bild 2 gegeben ist.

Das mag auf den ersten Blick ein wenig kompliziert erscheinen, ist aber im Prinzip eine sehr einfache und überschaubare Hierarchie des Abarbeitungsvorganges. Wir haben lediglich alle Möglichkeiten aufgeschlüsselt, falls der Hintergrund Karlchen, Leiter oder Ebene darstellt. Das einzige Problem besteht nun lediglich darin, diese Struktur in Assembler-Quelltext umzusetzen. Aber auch das ist kein eigentliches Problem mehr. Es kann nämlich die obige Struktur sogleich mühelos in ein Assemblerprogramm umgesetzt werden. Wir haben diese Routine KONTR2 genannt und ab Zeile 30120 im Quelltext implementiert. Um sie in das Programm einzubinden, muß lediglich die nun neue Kontrolladresse in die Levelstrukturta-belle (Zeile 27750) eingefügt werden.

Zugegebenermaßen war diese Folge vielleicht in einigen Bereichen ein wenig zu trocken. Doch in der nächsten Folge wird das vollkommen anders werden. Denn dann werden Sound und Geräuschkulissen das Thema bilden. Vielleicht vermissen einige an dieser Stelle die Routinen, mit denen sich Karl zur Wehr setzen kann. All die seien auf Folge 6 verwiesen, in der der Kampf »Karlchen gegen Monks« eine neue Dimension erreichen wird. So long.

(Martin Althaus/Markus Zietlow)

29730 jr nz,noy ; -nein, also anderen X-Weg suchen	30090 jr n2,ygro ; -keine Ebene rechts von Monk
29740 runt: ld (ix+3),1 ; -Runtergehen möglich, also	30100 ebrda: ld (ix+2),1 ; -Ebene ist rechts, also
29750 ld (ix+2),0 ; VX=0 und VY=1 setzen	30110 ld (ix+3),0 ; VX=1 und VY=0 setzen
29760 jr endkon ; -dann Routine beenden	30120 jr endkon ; und Routine beenden
29770 rauf: ld (ix+3),129 ; -Raufgehen möglich, also	30130 xgro: call koord ; -koordinaten des Monks
29780 ld (ix+2),0 ; VX=0 und VY=-1 setzen	30140 inc l ; laden und rechts unten
29790 jr endkon ; -dann Routine beenden	30150 inc h ; durch Aufruf von
29800 ygro: call koord ; -Monkkordinaten laden	30160 call testpo ; testpo auf Ebene
29810 inc l ; -ist das Zeichen	30170 cp 233 ; testen
29820 call testpo ; unter Monk	30180 jr z,ebrda ; -Ebene ist vorhanden
29830 cp 232 ; eine Leiter ?	30183 cp 231 ; -ist es Boden ?
29840 jr z,runt ; -ja, also runtergehen	30186 jr z,ebrda ; ja also nach rechts
29850 jr nachob ; -nein, also vielleicht nach oben	30190 cp 234
29860 noy: ld a,(ix+0) ; -keine y-Differenz, also nun auf	30200 jr z,ebrda ; -Ebene ist vorhanden
29870 ld d,a ; x-Differenz testen	30210 jr xkle ; -keine Ebenen, vielleicht Leiter ?
29880 ld a,(x)	30220 endkon: pop bc ; -Register wieder holen
29890 cp d ; -MX<KX ?	30230 ld a,(moncnt+1) ; -Sync-High-Byte
29900 jr nc,xgro ; -KX>MX => xgro	30240 add a,20 ; Sync erhoehen
29910 xkle: call koord ; -Koordinaten laden und	30250 ld a,(moncnt+1) ; und wieder abspeichern
29920 inc l ; Fusspunkt links unten	30260 ld a,(cntcmp) ; -Low-Sync auf
29930 dec h ; durch die Routine	30270 ld (moncnt),a ; Endwert setzen
29940 call testpo ; testpo antesten	30280 ret ; danach zurueck
29950 cp 233 ; -ist es Ebene ?	30300 gefang: ld a,7 ; -Wenn Karl gefangen dann Code
29960 jr z,eblda ; ja, also ist links Ebene	30310 call #bb5a ; fuer Piepston laden und ausgeben
29963 cp 231 ; -ist es Boden ?	30320 call #a000 ; und Neubeginn
29966 jr z,eblda ; ja, also nach links	30330 koord: ld h,(ix+0) ; -koordinaten des aktuellen
29970 cp 234 ; -ist es Ebene ?	30340 ld l,(ix+1) ; Monks nach HL laden
29980 jr nz,noebl ; nein, keine Ebene vorhanden	30350 ret ; und zurueck
29990 eblda: ld (ix+2),129 ; -Ebene ist links, also	30360 testpo: ld a,h ; -Akku mit x-Monk laden
30000 ld (ix+3),0 ; VX=-1 und VY=0 setzen	30370 cp 40 ; -X-Wert größer als erlaubt ?
30010 jr endkon ; -dann Routine beenden	30380 jr z,dummy ; ja, also dummy-Wert schicken
30020 noebl: call koord ; -Monkkordinaten laden	30390 call #bb75 ; -koordinaten setzen und
30030 inc l ; -Nun Punkt rechts unten ansteuern	30400 call #bb60 ; Hintergrund auslesen
30040 inc h ; und durch Routine	30410 ret ; danach zurueck
30050 call testpo ; testpo antesten	30420 dummy: ld a,0 ; -Null als Dummy-Wert
30060 cp 233 ; -Ebene ist rechts	30430 ret ; zurueckschicken
30070 jr z,ebrda ; -ist es Boden ?	
30073 cp 231 ; ja, also nach rechts	
30076 jr z,ebrda	
30080 cp 234	



CPC

Power-Spiele-Paket

für CPC 464 · 664 · 6128



Nur solange Vorrat reicht!

Die beliebten 4 Spielesammlungen zum Knüllerpreis

Goldene 7 ①, Goldene 7 ②

Gamebox 1, Gamebox 2

das bedeutet insgesamt **18** tolle Spiele für alle CPC Computer!

Folgende Titel finden Sie enthalten:

Secret of Wizard, Turlen, Zadora, 3D Labyrinth, Die alte Burg, Space Race, Galaxis, Schatz, Garten Manager, Berg der Monster, Poker, Super Chance, Captain Starships Test, Oil Willi, Anduril, Mörderjagd, Ball Hunter, Dungeon Doom

Power-Spiele-Paket für CPC 464/664/6128 = 4 Kassetten nur **50,- DM**

= 4 Disketten 3" nur **70,- DM**

Bestellkarte benutzen!

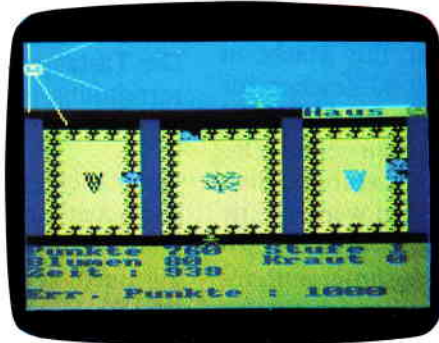

DMV, Postfach 250, 3440 Eschwege

Maske

Das Programm »Maske« ermöglicht das Erfassen und Ändern von Bildschirmmasken. Der Benutzer erfasst seine Konstanten und Variablen direkt am Bildschirm, die anschließend per Programm interpretiert und in einer Parametertabelle gespeichert werden. Zusätzlich können zu jedem Variablenfeld weitere Parameter erfasst werden, die zum Teil im Interpretationsprogramm programmsteuernde Wirkung haben, z.B. Summenbildung, Tabulatorfunktionen, Rechenformeln, Autofunktionen etc. Hierzu jedoch mehr. Die ermittelten und erfassten Parameter können auf Kassette/Diskette gespeichert und bei Programmstart des Interpretationsprogramms zur Programmsteuerung geladen werden.

Nach Start des Programms »Maske« erscheint auf dem Bildschirm das Hauptmenü (siehe Beispiel 1). Durch Erfassen der Kennziffern wird der entsprechende Menüpunkt angesprungen. Die Enter-Taste braucht hierbei nicht betätigt zu werden.



(siehe Hardcopy 4 und 5). Mit der Enter-Taste verlassen Sie dieses Bild.

Per Programm werden nun die Parameter ermittelt. Eingaben sind mit der Enter-Taste zu quittieren.

Je nach Anzahl der zu erfassenden Masken verzweigt das Programm zu Punkt 1.3.

Ist die letzte Maske erfasst, kehrt das Programm ins Hauptmenü zurück.

Menüpunkt 1 »NEUE MASKEN ERFASSEN«

1.1

Nach Anwahl des 1. Menüpunktes erscheint auf dem Bildschirm eine Maske zur Erfassung des Programmnamens (max 4 st.) und die Anzahl der zu erfassenden Masken. (Hardcopy 2) Die Anzahl ist in diesem Programm durch die Variable »MTA1« auf 2 begrenzt. Dies liegt in der Speicherknappheit begründet, kann jedoch durch Entfernen der Kommentarzeilen im Listing umgangen werden. Der Mapsetname wird automatisch vom Programm ermittelt (Programmname + »M«). Zu den einzelnen Variablenfeldern kann per Tab-Taste gesprungen werden. Mit der Enter-Taste wird die Maske verlassen.

Erfassen Sie bei Anzahl Maps eine 0 so wird ins Hauptmenü verzweigt.

1.2

In der nun folgenden Maske kann eine Maskenverkettung festgelegt werden. Im Interpretationsprogramm haben diese Parameter steuernde Wirkung z. B. durch Blättern vom 1. auf das 2. und danach wieder auf der erste Bild. Sie legen unter anderem die Erfassungsreihenfolge der einzelnen Masken im Interpretationsprogramm fest. Mit der Tab-Taste erreichen Sie die Eingabefelder mit der Enter-Taste verlassen Sie die Maske (Hardcopy3).

1.3

Im nächsten Bild werden Sie aufgefordert, Ihre Maske zu erfassen. Hier stehen Ihnen 20 Zeilen mit 80 Zeichen zur Verfügung. Die Maske enthält am oberen und rechten Rand ein Lineal, der restliche Schirm ist mit Punkten gefüllt. Das Lineal und die Punkte dienen lediglich der besseren Orientierung und brauchen nicht überschrieben zu werden. Die Zeilen 21 – 24 sind für Programmhinweise sowohl im Programm »Maske« als auch im Interpretationsprogramm reserviert. Innerhalb des Bildschirms können Sie sich mit den Pfeiltasten bewegen. Tippen Sie nun bitte Ihre Maske ein.

Menüpunkt 2 »BESTEHENDE MASKEN ÄNDERN«

Nach Anwahl des Menüpunktes 2 aus dem Hauptmenü erscheint das Untermenü zur Änderung von Masken. 2.1 Menüpunkt 1 des Untermenüs dient der kompletten Änderung von Masken. Ein Verzeichnis der im Speicher befindlichen Masken gibt Ihnen die Möglichkeit, gezielt die Maske auszuwählen, die Sie ändern wollen. Mit der Tab-Taste bewegen Sie sich zu Maskennamen und kennzeichnen die zu ändernde Maske mit einem »X«. Nach betätigen der Enter-Taste wird Ihnen die ausgewählte Maske wie in Hardcopy 4 und 5 ausgedruckt zur Verfügung gestellt. Die Änderung sowie die anschließende Parameterermittlung erfolgt analog der Maskenerfassung wie unter Punkt 1.3 beschrieben.

2.2

Menüpunkt 2 des Untermenüs bietet die Möglichkeit die manuell zu erfassenden Parameter gezielt zu ändern. Die Maske für die Sie die manuell zu erfassenden Parameter ändern wollen, wählen Sie wie unter 2.1 beschrieben aus. Durch Eingabe der Feld-Nr. greifen Sie innerhalb einer Maske gezielt auf ein Feld zu.

Bevor Sie diesen Menüpunkt anwählen ist es sicherlich sinnvoll über Menüpunkt 6 des Hauptmenüs eine Dokumentation zu erstellen, um Kenntnis über die entsprechenden Feld-Nummern zu erhalten.

Die Tastaturfunktionen entsprechen denen der Parameterermittlung unter Punkt 1.3 beschrieben.

2.3

Unter Menüpunkt 3 des Untermenüs können Sie die Maskennamen und die Anzahl der Masken ändern. Dies ist sinnvoll, wenn Sie bereits Masken erfasst haben, die einem neu zu erstellenden Programm ähnlich sind. Laden Sie über Menüpunkt 5 das Hauptmenü, Ihre bereits erfassten Masken in den Speicher.

Ändern Sie dann den Programmnamen (Maskennamen werden automatisch geändert = Programmname + M + Maskennummer) wie hier beschrieben und passen wie unter Punkt 2.1 beschrieben die alte Maske Ihren neuen Bedürfnissen an.

2.4

Untermenü 4 bringt Ihnen das bereits von der Maskenauswahl her bekannte Bild. Es zeigt die Maskennamen und die Anzahl Felder pro Maske.

Menüpunkt 3
»TESTEN DER GENERIERTEN MASKE 2«

Nach Anwahl des Menüpunktes 3 erscheint die bereits bekannte Maskenauswahl. Positionieren Sie mit der Tab-Taste auf die entsprechende Maske und kennzeichnen Sie mit einem »X«. Nach Betätigen der Enter-Taste erscheint die Maske in ihrer endgültigen Form am Bildschirm. Nun können Sie durch Erfassen von Daten die Feldlängen und die Differenzierung von alpha und numerischen Eingaben überprüfen. Mit der Tab-Taste können Sie sich von einem zu anderen Feld bewegen, mit den Pfeil-Tasten innerhalb der

für 464-664-6128



```

10 REM ===== [3479]
=====
20 REM = COPYRIGHT BECKER - SOFTWARE [2144]
Dieter Becker =
30 REM = MASKEN - GENERATOR [4864]
Org.-Programmierer=
40 REM = FUER SCHNEIDER CPC 464/664/6128 [2687]
Niederbachstr. 48 =
50 REM = PGM-NAME: MASK [2895]
D-6532 Oberwesel =
60 REM = DATE : 12-JULI-1986 RELEASE [1720]
01 =
70 REM ===== [3479]
=====
80 INK 0,13: INK 1,0: BORDER 26 [1675]
90 MTA1 = 2 [536]
100 MTA2 = 30 [598]
110 SYMBOL AFTER 126 [1450]
120 SYMBOL 128,0,0,0,0,0,24,0,0 [1827]
130 CLS [91]
140 MODE 2 [513]
150 WINDOW #0,1,80,21,25 [1173]
160 WINDOW #1,1,80,1,20 [989]
170 REM ===== [3479]
=====
180 REM = TABELLEN DIMENSIONIEREN [1857]
190 PRINT #0,"TABELLE WIRD FORMATIERT" [2243]
200 DIM BILD$(24) 'SCREEN - MATRI [2639]
X
210 DIM MAPAN(1) 'MAPANZAHL [2081]
220 DIM MAPSN$(1) 'MAPSETNAME [1736]
230 DIM MAPNA$(MTA1) 'MAPNAME [1680]
240 DIM MAPVV(MTA1) 'NEXT MAP [1881]
250 DIM MAPFA(MTA1) 'ANZ FELDER P. [2575]
MAP
260 DIM MAPRV(MTA1) 'PREV MAP VERKE [1795]
TT.
270 DIM PTE$(MTA1,MTA2) 'FELD-TEXT [2202]
280 DIM PZZ(MTA1,MTA2) 'ZEILE [1186]
290 DIM PSS(MTA1,MTA2) 'SPALTE [1659]
300 DIM PFL(MTA1,MTA2) 'FELD-LAENGE [1867]
310 DIM PFT$(MTA1,MTA2) 'FELD-TYP [2052]
320 DIM PEZ(MTA1,MTA2) 'EINGABEZWANG [2438]
330 DIM PAU(MTA1,MTA2) 'AUTO-FUNKTION [3115]
340 DIM PTA(MTA1,MTA2) 'TABULATOR [3208]
350 DIM PPO(MTA1,MTA2) 'FELD-POS IM RE [3498]
C
360 DIM PFO$(MTA1,MTA2) 'FORMEL [1742]
370 DIM PSU(MTA1,MTA2) 'SUMMENZUWEISUN [1979]
G
380 DIM SUM(10) 'SUMMENFELDER [2107]
390 REM ===== [3479]
=====

```

Felder. Clear- und Delete-Taste haben ebenfalls ihre Funktion. Mit der Enter-Taste verlassen Sie die Erfassungsmaske (siehe Hardcopy 6 und 7).

Menüpunkt 4
»AUSGEBEN DER MASKENPARAMETER IN DATEI«

Dieser Menüpunkt ist selbsterklärend und bedarf keiner weiteren Erläuterung.

Menüpunkt 5
»LADEN DER MASKENPARAMETER AUS DATEI«

Dieser Menüpunkt ist selbsterklärend und bedarf keiner weiteren Erläuterung.

Menüpunkt 6
»ERSTELLEN DER DOKUMENTATION«

Gibt eine Dokumentation der Maskendaten aus.

```

400 REM = MENUE MASKENGEGENERATOR [1711]
410 CLS #0 [374]
420 CLS #1 [373]
430 GOSUB 2210 'BILD$ FORMATIE [2100]
REN
440 RESTORE 6440 [767]
450 FOR IFN = 1 TO 20 [732]
460 GOSUB 6340 'READ DATA [2022]
470 GOSUB 6400 'BILD$ AUFBAUEN [2012]
480 NEXT [350]
490 GOSUB 4000 'BILD$ AUF SCRE [1859]
EN
500 TAG:MOVE 1,399:DRAWR 638,0:DRAWR 0,-1 [3648]
00:DRAWR -638,0:DRAWR 0,100:TAGOFF
510 CLS #0:PRINT "MENEUWAHL" [1576]
520 GOSUB 4310 'INKEY ROUTINE [2149]
530 IF AA$ < "0" OR AA$ > "9" GOTO 440 [2002]
540 AA = VAL(AA$) [1262]
550 ON AA GOTO 580,1000,1460,1550,1590,16 [2604]
30,440,440,2150
560 REM ===== [3479]
=====
570 REM = STEUERUNG MASKEN ERFASSEN [2246]
580 GOSUB 6020 'MAPSETDAT.AUF [2380]
SCR
590 CLS #0:PRINT "BITTE PROGRAMMNAME UND [3039]
ANZAHL MAPS EINGEBEN"
600 RESTORE 6740 [739]
610 FOR IFN = 1 TO 3 [617]
620 GOSUB 6340 'READ DATA [2022]
630 IF IFN = 2 GOTO 660 [680]
640 GOSUB 4310 'INKEY ROUTINE [2149]

650 IF AA$ = CHR$(13) GOTO 680 [1712]
660 NEXT [350]
670 GOTO 600 [413]
680 RESTORE 6740 [739]
690 FOR IFN = 1 TO 3 [617]
700 GOSUB 6340 'READ DATA [2022]
710 IF IFN <> 1 GOTO 780 [1042]
720 PGMNA$=MID$(BILD$(ZZ),SS,FL) [1706]
730 FOR X = LEN(PGMNA$) TO 1 STEP -1 [3206]
740 IF MID$(PGMNA$,X,1) = "." OR MID$(PGM [2771]
NA$,X,1) = CHR$(32) THEN NEXT
750 IF X = 0 GOTO 830 [620]
760 PGMNA$= LEFT$(PGMNA$,X) [798]
770 GOTO 830 [318]
780 IF IFN = 2 THEN MAPSN$(1) = PGMNA$ + [1901]
"M": GOTO 830
790 IF IFN = 3 THEN MAPAN(1) = VAL(MID$( [3970]
BILD$(ZZ),SS,FL))
800 IF MAPAN(1) > MTA1 THEN GOTO 810 ELSE [2067]
GOTO 830

```

Programm

```

810 PRINT "MAXIMAL ";HTA1;" MAPS MOEGlich [3343]
"
820 GOTO 600 [413]
830 NEXT [350]
840 GOSUB 5090 'MAPVERKETT ERF [853]
.
850 IF POINT = 1 THEN RETURN [1316]
860 FOR IMA = 1 TO MAPAN(1) [1035]
870 GOSUB 2210 'BILD* FORMATIE [2100]
REN
880 GOSUB 2300 'SCREENRASTER A [2443]
UFB.
890 CLS #0 [374]
900 PRINT #0,"ERFASSEN MAP ";MAPNA$(IMA) [1011]
910 PRINT "ERFASSEN SIE IHRE KONSTANTEN, N [4612]
UMERISCHE VARIABLE MIT #, ALPHA MIT $"
920 PRINT "BEENDEN MIT ENTER-TASTE" [3060]
930 GOSUB 2880 'MASKE ERFASSEN [2552]
940 CLS #0 [374]
950 GOSUB 2970 'ERM. FELDATTRI [1143]
BUTE
960 NEXT [350]
970 GOTO 410 'RETURN MENUE [1739]
980 REM ===== [3479]
=====
990 REM = MENUE MASKEN AENDERN [1755]
1000 CLS #0 [374]
1010 CLS #1 [373]
1020 GOSUB 2210 'BILD* FORMAT. [1562]
1030 RESTORE 6640 [695]
1040 FOR IFN = 1 TO 7 [629]
1050 GOSUB 6340 'READ DATA [2022]
1060 GOSUB 6400 'BILD* AUFBAUEN [2012]
1070 NEXT [350]
1080 GOSUB 4000 'BILD* AUF SCRE [1859]
EN
1090 CLS #0:PRINT "MENEUWAHL" [1576]
1100 GOSUB 4310 'INKEY ROUTINE [2149]
1110 IF AA$ < "0" OR AA$ > "9" GOTO 1030 [2071]
1120 AA = VAL(AA$) [1262]
1130 ON AA GOTO 1160,1270,1330,1390,1030,1 [2515]
030,1030,1030,410
1140 REM ----- [2865]
-----
1150 REM - STEUERUNG MASKE KOMPLETT AENDE [3084]
RN
1160 GOSUB 5690 'MAPNAME SELECT [1279]
.
1170 IF IMA = 0 GOTO 1000 [865]
1180 GOSUB 2210 'BILD* FORMATIE [2100]
REN
1190 FIA$=" ":FIN$="*" [631]
1200 GOSUB 3900 'ERF.MASKE AUFB [3101]
AUEN
1210 GOSUB 4000 'BILD* AUF SCRE [1859]
EN
1220 GOSUB 2880 'MASKE ERFASSEN [2552]
1230 GOSUB 2970 'ERM. FELDATTRI [1143]
BUTE
1240 GOTO 1000 'RETURN MENUE [1106]
1250 REM ----- [2865]
-----
1260 REM - STEUERUNG FELDER INNERHEINER MA [4668]
SKE GEZIEHLT AENDERN
1270 GOSUB 5690 'MAPNAME SELECT [1279]
.
1280 IF IMA = 0 GOTO 1000 [865]
1290 GOSUB 5880 'FELDER AENDERN [2030]
1300 GOTO 1000 [339]
1310 REM ----- [2865]
-----
1320 REM - STEUERUNG MAPNAME AENDERN [2214]
1330 POINT = 1 [259]
1340 GOSUB 580 [960]
1350 POINT = 0 [256]
1360 GOTO 1000 [339]
1370 REM ----- [2865]
-----
1380 REM - STEUERUNG LISTE DER GESPEICHER [3968]
TEN MAPS
1390 GOSUB 6020 'MAPSET-DAT A.S [1493]
CREEN
1400 CLS: PRINT "WEITER MIT ENTER-TASTE" [2473]
1410 AA$=INKEY$ [328]
1420 IF AA$="" GOTO 1410 [637]
1430 GOTO 1000 [339]
1440 REM ===== [3479]

```

```

=====
1450 REM = STEUERUNG TESTEN DER GENERIERT [4137]
EN MASKE
1460 GOSUB 5690 'MAPNAME SELECT [1279]
.
1470 GOSUB 2210 'BILD* FORMATIE [2100]
REN
1480 FIA$=" ":FIN$="*" [965]
1490 GOSUB 3900 'ERF.MASKE AUFB [3101]
AUEN
1500 GOSUB 4000 'BILD* AUF SCRE [1859]
EN
1510 GOSUB 4090 'ABARB. PARA ER [1821]
F-R
1520 GOTO 410 [450]
1530 REM ===== [3479]
=====
1540 REM = STEUERUNG MASKEN AUSGEBEN IN P [3653]
ARM-DATEI
1550 GOSUB 2410 'PARAMETER AUSG [1662]
EBEN
1560 GOTO 410 [450]
1570 REM ===== [3479]
=====
1580 REM = STEUERUNG MASKEN LADEN AUS P [2973]
ARM-DATEI
1590 GOSUB 2630 'PARAMETER LADE [1906]
N
1600 GOTO 410 [450]
1610 REM ===== [3479]
=====
1620 REM = STEUERUNG ERSTELLEN DOKUMENTAT [2138]
ION
1630 PRINT #8,CHR$(27);"B";CHR$(1) 'SELE [2206]
CT PICA PITCH
1640 PRINT #8,CHR$(27);"O"; 'DEL [2288]
OB UNT RAND
1650 PRINT #8,CHR$(27);"R";CHR$(2); 'FEST [3151]
L OBER. RAND
1660 PRINT #8,CHR$(27);"N";CHR$(4); 'FEST [3407]
L UNTER. RAND
1670 PRINT #8 [343]
1680 GOSUB 5590 'PRIN [2966]
T UEBERSCHRIFT
1690 PRINT #8 [343]
1700 PRINT #8,TAB(2);"PROGRAMM-NAME.. ";PG [3833]
MNA$;
1710 PRINT #8,TAB(30);"MAPSETNAME... ";MA [2854]
PSN$(1);
1720 PRINT #8,TAB(55);"ANZAHL MASKEN.. ";M [2566]
APAN(1)
1730 FOR IMA = 1 TO MAPAN(1) [1035]
1740 PRINT #8,TAB(2);"MAPNAME..... ";MA [3935]
PNA$(IMA);
1750 PRINT #8,TAB(30);"NEXT MAP..... ";MA [2354]
PVV(IMA);
1760 PRINT #8,TAB(55);"PREVIOUS MAP.. ";MA [3437]
PRV(IMA)
1770 NEXT [350]
1780 FOR X = 1 TO 5 [709]
1790 PRINT #8 [343]
1800 NEXT [350]
1810 PRINT #8,CHR$(27);"B";CHR$(3) 'SELE [2141]
CT CONDENSED
1820 FOR IMA = 1 TO MAPAN(1) [1035]
1830 FIA$=" ":FIN$="*" [965]
1840 GOSUB 2210 'FORM [1980]
ATIEREN BILD*
1850 GOSUB 3900 'MAP [2301]
IN BILD* AUFB.
1860 FOR X = 1 TO 20 [753]
1870 PRINT #8,TAB(5);"ZEILE ..";USING "###" [2505]
;X;
1880 PRINT #8,TAB(15),BILD*(X) [2075]
1890 NEXT [350]
1900 PRINT #8,CHR$(12); 'FORM [1520]
FEED
1910 PRINT #8,"FE! ! ! ! ! [4186]
! DIS ! RECHEN !SU! FELDTEXT "
1920 PRINT #8,"NR!ZZ!SS!LL!FT! EZ ! AU ! T [4225]
A ! REC ! FORMEL ! ! "
1930 PRINT #8,STRING$(130,"-") [1737]
1940 FOR IFN = 1 TO MAPFA(IMA) [1302]
1950 PRINT #8,TAB(1);USING "###";IFN; [1843]
1960 PRINT #8,TAB(4);USING "###";PZZ(IMA,IF [3031]
N);
1970 PRINT #8,TAB(7);USING "###";PSS(IMA,IF [3012]
N);

```



```

1980 PRINT #8,TAB(10);USING "##";PFL(IMA,I [1852]
FN);
1990 PRINT #8,TAB(14);PFT$(IMA,IFN); [2443]
2000 PRINT #8,TAB(16);USING "##";PEZ(IMA,I [3678]
FN);
2010 PRINT #8,TAB(21);USING "##";PAU(IMA,I [2891]
FN);
2020 PRINT #8,TAB(26);USING "##";PTA(IMA,I [2755]
FN);
2030 PRINT #8,TAB(31);USING "###";PPO(IMA, [2842]
IFN);
2040 PRINT #8,TAB(37);USING "\ \";PFO$ [2664]
(IMA,IFN);
2050 PRINT #8,TAB(46);USING "##";PSU(IMA,I [2932]
FN);
2060 PRINT #8,TAB(50);PTE$(IMA,IFN); [1691]
2070 PRINT #8 [343]
2080 NEXT [350]
2090 PRINT #8,CHR$(12); 'FORM [1520]
FEED
2100 NEXT [350]
2110 PRINT #8,CHR$(27);"B";CHR$(1) 'SELE [2206]
CT PICA PITCH
2120 GOTO 410 [450]
2130 REM ----- [2865]

2140 REM - STEUERUNG BEENDEN MASKEN-UND PR [3953]
OGRAMM-GENERATOR
2150 CLS #0 [374]
2160 CLS #1 [373]
2170 PRINT #1,"PROGRAMMENDE" [1467]
2180 END [110]
2190 REM ----- [2865]

2200 REM - FORMATIEREN DER BILDSCHIRM-MAT [2923]
RIX BILD$
2210 LOCATE 1,1 [611]
2220 REM CLS #0 [596]
2230 CLS #0:PRINT "SYSTEM AKTIV SEKUNDE BI [4172]
TTE"
2240 FOR ZZ = 1 TO 20 [1267]
2250 BILD$(ZZ) = STRING$(80,32) [1224]
2260 NEXT [350]
2270 RETURN [555]
2280 REM ----- [2865]

2290 REM - BILDSCHIRM-RASTER AUFBAUEN [2380]
2300 CLS #1 [373]
2310 PRINT #1,"1---5---10---5---20---5--- [4560]
-30---5---40---5---50---5---60---5---7
0---5---80";
2320 FOR ZZ = 2 TO 19 [1418]
2330 LOCATE 1,ZZ [1058]
2340 PRINT #1,STRING$(78,128); [1065]
2350 PRINT #1,USING "##";ZZ; [827]
2360 NEXT [350]
2370 PRINT #1,"1---5---10---5---20---5--- [4560]
-30---5---40---5---50---5---60---5---7
0---5---80";
2380 RETURN [555]
2390 REM ----- [2865]

2400 REM - AUSGEBEN PARAMETER IN DATEI [2078]
2410 INPUT "SOLLEN PARAMETER GESPEICHERT W [3941]
ERDEN? (J=JA N=NEIN)",AA$
2420 IF UPPER$(AA$) <> "J" THEN GOTO 2600 [1950]
2430 SPEED WRITE 1 [1302]
2440 OPENOUT MAPSN$(1) [1005]
2450 PRINT #9,PGMNA$ [1858]
2460 PRINT #9,MAPSN$(1): PRINT #9,MAPA [3307]
N(1)
2470 FOR IMA = 1 TO MAPAN(1) [1035]
2480 PRINT #9,MAPNA$(IMA): PRINT #9,MAPF [3366]
A(IMA)
2490 PRINT #9,MAPVV(IMA): PRINT #9,MAPR [3524]
V(IMA)
2500 NEXT [350]
2510 FOR IMA = 1 TO MAPAN(1) [1035]
2520 FOR IFN = 1 TO MAPFA(IMA) [1302]
2530 PRINT #9,PTE$(IMA,IFN): PRINT #9,PZZ( [4868]
IMA,IFN): PRINT #9,PSS(IMA,IFN)
2540 PRINT #9,PFL(IMA,IFN): PRINT #9,PFT$ [5408]
(IMA,IFN): PRINT #9,PEZ(IMA,IFN)
2550 PRINT #9,PAU(IMA,IFN): PRINT #9,PTA( [5564]
IMA,IFN): PRINT #9,PPO(IMA,IFN)
2560 PRINT #9,PFO$(IMA,IFN): PRINT #9,PSU( [2841]
IMA,IFN)
2570 NEXT [350]

```

```

2580 NEXT [350]
2590 CLOSEOUT [902]
2600 RETURN [555]
2610 REM ----- [2865]

2620 REM - LADEN FELD-PARAMETER AUS DATEI [1660]
2630 CLS #0 [374]
2640 INPUT "SOLLEN PARAMETER GELADEN WERDE [5166]
N ? (J=JA N=NEIN)",AA$
2650 IF UPPER$(AA$) <> "J" THEN GOTO 2850 [1613]
2660 OPENIN MAPSN$(1) [850]
2670 INPUT #9,PGMNA$ [1157]
2680 INPUT #9,MAPSN$(1): INPUT #9,MAPAN( [2555]
1)
2690 FOR IMA = 1 TO MAPAN(1) [1035]
2700 INPUT #9,MAPNA$(IMA): INPUT #9,MAPFA( [3444]
IMA)
2710 INPUT #9,MAPVV(IMA): INPUT #9,MAPRV( [3595]
IMA)
2720 NEXT [350]
2730 FOR IMA = 1 TO MAPAN(1) [1035]
2740 FOR IFN = 1 TO MAPFA(IMA) [1302]
2750 INPUT #9,PTE$(IMA,IFN): INPUT #9,PZZ( [5486]
IMA,IFN): INPUT #9,PSS(IMA,IFN)
2760 INPUT #9,PFL(IMA,IFN): INPUT #9,PFT$ [4801]
(IMA,IFN): INPUT #9,PEZ(IMA,IFN)
2770 INPUT #9,PAU(IMA,IFN): INPUT #9,PTA( [3873]
IMA,IFN): INPUT #9,PPO(IMA,IFN)
2780 INPUT #9,PFO$(IMA,IFN): INPUT #9,PSU( [2325]
IMA,IFN)
2790 IF EOF=-1 THEN GOTO 2840 [775]
2800 IF IFN = MTA2 THEN MAPFA(IMA) = IFN:G [2072]
OTO 2820
2810 NEXT [350]
2820 IF IFN = MTA1 THEN MAPAN(1) = IMA:G [1621]
OTO 2840
2830 NEXT [350]
2840 CLOSEIN [752]
2850 RETURN [555]
2860 REM ----- [2865]

2870 REM - ERFASSEN DER MASKE AM LEEREN B [2718]
ILDSCHIRM
2880 FT$ = "$" [88]
2890 SS = 1 [227]
2900 ZZ = 1 [582]
2910 EE = 1600 [676]
2920 AA = 1 [309]
2930 GOSUB 4310 'INKEY RO [2149]
UTINE
2940 RETURN [555]
2950 REM ===== [3479]

2960 REM = ERMITTLUNG DER FELDATTRIBUTE [2725]
2970 PRINT "ERMITTLUNG DER FELDATTRIBUTE" [2304]
2980 IFN = 1 [272]
2990 FOR ZZ = 1 TO 20 [1267]
3000 SS=1 [227]
3010 AN=0 [219]
3020 M=0 [181]
3030 IF BILD$(ZZ) = STRING$(80,32) GOTO 3 [1460]
580
3040 AN = INSTR(SS,BILD$(ZZ),"#") [2040]
3050 IF AN <> 0 THEN GOTO 3230 [1332]
3060 AN = INSTR(SS,BILD$(ZZ),"$") [1985]
3070 IF AN <> 0 THEN GOTO 3230 [1332]
3080 REM ----- [2865]

3090 REM -- UEBERNAHME REINE KONSTANTENZE [2717]
ILEN
3100 FOR X = 1 TO 80 [789]
3110 IF MID$(BILD$(ZZ),X,1) <> " " GOTO 31 [2334]
30
3120 NEXT [350]
3130 AN = 81-SS-X [119]
3140 SS = X [184]
3150 PFL(IMA,IFN)=AN [874]
3160 PTE$(IMA,IFN)=MID$(BILD$(ZZ),SS,PFL(I [2738]
MA,IFN))
3170 PZZ(IMA,IFN)=ZZ [825]
3180 PSS(IMA,IFN)=SS [738]
3190 PFT$(IMA,IFN)=" [815]
3200 GOSUB 3630 'ERF ZUS.FE- [1752]
ATTR.
3210 IFN = IFN + 1 [278]
3220 GOTO 3580 [493]
3230 IF MID$(BILD$(ZZ),SS,1) = CHR$(32) TH [2697]
EN AN = 1: GOTO 3560

```

Programm

```

3240 IF MID$(BILD$(ZZ),SS,1) = "#" TH [2163]
EN M = 3: GOTO 3280
3250 IF MID$(BILD$(ZZ),SS,1) = "$" TH [3019]
EN M = 2: GOTO 3280
3260 IF MID$(BILD$(ZZ),SS,1) = " " TH [2872]
EN AN = 1: GOTO 3560
3270 M = 1 [184]
3280 ON M GOTO 3310,3460,3420 [1942]
3290 REM ----- [2865]

3300 REM - UEBERNAHME TEXTKONSTANTEN [2440]
3310 AN = INSTR(SS,BILD$(ZZ)," ") 'ERM. T [2460]
EXTENDE
3320 IF AN = 0 THEN AN = 81 [1583]
3330 AN = AN - SS [799]
3340 PFL(IMA,IFN) = AN [1356]
'FELDLAENGE
3350 PTE$(IMA,IFN) = MID$(BILD$(ZZ),SS,PFL(I [2738]
MA,IFN))
3360 PZZ(IMA,IFN) = ZZ [1028]
'ZEILE
3370 PSS(IMA,IFN) = SS [1093]
'SPALTE
3380 PFT$(IMA,IFN) = "" [815]
3390 GOTO 3540 [469]
3400 REM ----- [2865]

3410 REM - UEBERNAHME PARAMETER NUMERISCH [4131]
E VARIABLEN
3420 PFT$(IMA,IFN) = "#" [834]
3430 GOTO 3470 [475]
3440 REM ----- [2865]

3450 REM - UEBERNAHME PARAMETER ALPHA-NUM [3749]
VARIABLEN
3460 PFT$(IMA,IFN) = "$" [816]
3470 AN = INSTR(SS,BILD$(ZZ)," ") [2460]
'ERM. TEXTENDE
3480 IF AN = 0 THEN AN = 81 [1583]
3490 AN = AN - SS [799]
3500 PFL(IMA,IFN) = AN [1356]
'FELDLAENGE
3510 PTE$(IMA,IFN) = STRING$(PFL(IMA,IFN), [3103]
".") 'FELDTXT
3520 PZZ(IMA,IFN) = ZZ [1028]
'ZEILE
3530 PSS(IMA,IFN) = SS [1093]
'SPALTE
3540 GOSUB 3630 [1648]
'ERF ZUS.FELD-ATT
3550 IFN = IFN + 1 [278]
3560 SS = SS + AN [289]
3570 IF SS > 80 OR SS = 80 THEN GOTO 3580 [3174]
ELSE GOTO 3230
3580 NEXT ZZ [458]
3590 MAPFA(IMA) = IFN - 1 [920]
3600 RETURN [555]
3610 REM ----- [2865]

3620 REM - ERFASSUNG DER ZUSAETZLICHEN FE [4525]
LDATTRIBUTE
3630 LOCATE #0,1,1 [684]
3640 CLS #0 [374]
3650 PRINT MID$(BILD$(ZZ),1,80) [1862]
3660 LOCATE #0,PSS(IMA,IFN),1 [995]
3670 PRINT CHR$(24);MID$(BILD$(ZZ),SS,PFL( [2953]
IMA,IFN))
3680 LOCATE #0,PSS(IMA,IFN),2 [998]
3690 PRINT "^" [564]
3700 CLS#1 [373]
3710 PRINT #1,"FELD-NR ",IFN, [1418]
3720 PRINT #1,"ZEILE ",PZZ(IMA,IFN), [2778]
3730 PRINT #1,"SPALTE ",PSS(IMA,IFN), [1993]
3740 PRINT #1,"FELDLAENGE ",PFL(IMA,IFN), [1379]
3750 PRINT #1,"FE-TYP ",PFT$(IMA,IFN), [2171]
3760 IF PFT$(IMA,IFN) = "" GOTO 3800 [1411]
3770 INPUT #1,"EING-ZWANG ",PEZ(IMA,I [1837]
FN)
3780 INPUT #1,"TABFELD ",PTA(IMA,I [2597]
FN)
3790 INPUT #1,"DISPL REC ",PPO(IMA,I [3598]
FN)
3800 INPUT #1,"AUTO-FUNKT ",PAU(IMA,I [2394]
FN)
3810 INPUT #1,"RECHENFORMEL ",PFO$(IMA, [2598]
IFN)
3820 INPUT #1,"SUMMENBILDUNG ",PSU(IMA,I [2223]
FN)

```

```

3830 LOCATE #0,1,1 [684]
3840 PRINT CHR$(24);BILD$(ZZ) [1662]
3850 LOCATE #0,PSS(IMA,IFN),2 [998]
3860 PRINT " " [520]
3870 RETURN [555]
3880 REM ----- [2865]

3890 REM -BEREITSTELLEN DER MASKE IN BILD$ [3055]
VAR #/$ OD (...)
3900 FOR IFN = 1 TO MAPFA(IMA) [1302]
3910 IF PFT$(IMA,IFN) = "" GOTO 3950 [1413]
3920 IF PFT$(IMA,IFN) = "#" THEN MID$(BILD [6433]
$(PZZ(IMA,IFN)),PSS(IMA,IFN),PFL(IMA,IFN))
=STRING$(PFL(IMA,IFN),FIN$)
3930 IF PFT$(IMA,IFN) = "$" THEN MID$(BILD [4746]
$(PZZ(IMA,IFN)),PSS(IMA,IFN),PFL(IMA,IFN))
=STRING$(PFL(IMA,IFN),FIA$)
3940 GOTO 3960 [481]
3950 MID$(BILD$(PZZ(IMA,IFN)),PSS(IMA,IFN) [4814]
,PFL(IMA,IFN))=PTE$(IMA,IFN)
3960 NEXT [350]
3970 RETURN [555]
3980 REM ----- [2865]

3990 REM - MATRIX BILD$ AN BILDSCHIRM BRI [4372]
NGEN
4000 CLS #1 [373]
4010 FOR X = 1 TO 20 [753]
4020 IF BILD$(X)=STRING$(80,32) GOTO 4050 [2331]
4030 LOCATE #1,1,X [816]
4040 PRINT #1,BILD$(X); [1189]
4050 NEXT [350]
4060 RETURN [555]
4070 REM ----- [2865]

4080 REM - ABARBEITEN PARAMETER-TABELLE E [4191]
RFASSUNGSROUTINE
4090 SA=1 [267]
4100 FOR IFN = 1 TO MAPFA(IMA) [1302]
4110 IF PFT$(IMA,IFN)=CHR$(35) GOTO 4140 [1954]
4120 IF PFT$(IMA,IFN)=CHR$(36) GOTO 4140 [1392]
4130 GOTO 4260 [343]
4140 FT$=PFT$(IMA,IFN) [843]
4150 ZZ = PZZ(IMA,IFN) [1772]
4160 SS = PSS(IMA,IFN) [533]
4170 EE = (PZZ(IMA,IFN)*80-80) + PSS(IMA,I [2120]
FN) + PFL(IMA,IFN)
4180 AA = EE - PFL(IMA,IFN) [1473]
4190 GOSUB 4310 'INKEY RO [2149]
UTINE
4200 IF AA$ = CHR$(13) THEN AA$ = "": GOTO [1535]
4270
4210 IF VFN = 0 GOTO 4260 [1296]
4220 IFN = IFN + VFN [133]
4230 IF IFN = 1 GOTO 4110 [630]
4240 IF IFN > MAPFA(IMA) GOTO 4270 [1255]
4250 IF PFT$(IMA,IFN) = "" GOTO 4220 ELSE [1809]
4110
4260 NEXT [350]
4270 RETURN [555]
4280 REM ===== [3479]
=====
4290 REM == KEYBOARD - INPUT ROUTINE [1890]
4300 REM ===== [3479]
=====
4310 LOCATE #1,SS,ZZ [432]
4320 PRINT #1,CHR$(24);MID$(BILD$(ZZ),SS,1 [1896]
);
4330 VFN = 0 [594]
4340 LOCATE #1,SS,ZZ [432]
4350 AA$="" [77]
4360 AA$ = INKEY$:IF AA$ = "" THEN 4360 [1280]
4370 IF AA$ > CHR$(31) AND AA$ < CHR$(127) [3480]
THEN VSS = (+1): GOTO 4780
4380 REM *-DELETE-TASTE CHR$(127)----- [2649]

4390 IF AA$ <> CHR$(127) THEN GOTO 4420 E [2542]
LSE VSS = (-1)
4400 AA$ = CHR$(32): GOTO 4810 [1132]
4410 REM *-CURSOR UP CHR$(240) MIT SHIFT ( [3626]
244) CTRL (248)-----
4420 IF AA$ <> CHR$(240) THEN GOTO 4430 EL [2172]
SE VZZ = (-1): GOTO 4890
4430 IF AA$ <> CHR$(244) THEN GOTO 4440 EL [2762]
SE VZZ = (-1): GOTO 4890
4440 IF AA$ <> CHR$(248) THEN GOTO 4460 EL [3315]
SE VZZ = (-1): GOTO 4890
4450 REM *-CURSOR DOWN CHR$(241) MIT SHIF [2734]

```

Das neue CPC Sonderheft ist da!

Spiele:

U.a. Speedy Bricks – tolle Spielidee, hervorragende Grafik und flüssiger Spielablauf sind die herausragenden Eigenschaften dieses Action- und Geschicklichkeitsspiels.

Tipsi – Weltraumabenteuer der Extraklasse! Dieses Arcade-Spiel besitzt eine Super-Grafik, insgesamt fünf verschiedene Level und bürgt für eine hohe Spielmotivation.

Anwendungen:

U.a. Maskengenerator – ermöglicht das Erfassen und Ändern von Bildschirmmasken. Der Benutzer erfaßt seine Konstanten und Variablen direkt am Bildschirm, die anschließend per Programm interpretiert und in einer Parametertabelle gespeichert werden.

3D-Plot – erstellt auf einfache Weise 3D-Grafiken jeder Art.

3-Axis – dient zur Erstellung und Bearbeitung linearer Gebilde.

Utilities:

BASIC-Compiler – arbeitet mit Integer- und Stringvariablen und compiliert BASIC-Programme, die mit einem Texteditor bzw. einem Textverarbeitungsprogramm erstellt wurden.

Macro-Assembler – komfortable Routine zum Erstellen von Assemblermacros unter CP/M.

Programmiersprachen:

Wissenswertes und Erfahrungsberichte über C, Comal, Forth, Cobol und dBase II.

Die auf dem Schneider CPC verfügbaren Compiler werden ausführlich vorgestellt, die Syntax erläutert. Beispielprogramme und Literaturhinweise runden das Thema ab.

Turbo-Pascal:

Die Turbo-Pascal Ecke bietet u.a. das Programm »Sags«, mit dem eine Sprachausgabe (auch für Bayrisch) realisiert werden kann (übrigens auch als BASIC-Version veröffentlicht).

Des weiteren gibt es viele Tips zur Grafikerzeugung, der Symbol-After-Befehl wird implementiert und zur Unterhaltung dient das allseits bekannte und beliebte Generationsspiel.

Mit über 200 Seiten praller CPC-Informationen, Tips und Programmen das ideale Sammelwerk für jeden CPC-Anwender.



Im Zeitschriftenhandel oder direkt beim Verlag

Weitere Sonderhefte im Verlag erhältlich



Sonderheft 1/86:

Software – Listings – Infos für alle Schneider CPC! Sonderheft 1 beinhaltet eine abwechslungsreiche Sammlung beliebter und nützlicher Programme aus den Sparten Anwendung, Spiel und Tips & Tricks. Der große DPU-Sonderheft zeigt Ihnen alles Wissenswerte zur Datenübertragung auf und vermittelt Basiswissen. Insgesamt 28 aktuelle Listings – Software samt im CPC Sonderheft 1/86!



Sonderheft 2/86:

CP/M – Floppys – Hardware – Schwerpunkte im CPC Sonderheft 2. Sie erfahren z.B., wie eine relative Dateiverwaltung realisiert wird und wie der CPC Daten mit Apple und IBM austauschen kann. Die Hardware-Rubrik sorgt für Nachwuchs der Schneider-Floppy, ein 3,5"-Laufwerk läßt sich ohne Probleme an den CPC anschließen. Das CPC DOS 3.0 erweitert den Horizont der CPC's um ein Vielfaches und läßt die Programmiererherzen höher schlagen. Und – viele Superinfos zu CP/M – eine wahre Fundgrube für alle CPC-Besitzer!



Sonderheft 3/86:

Reviews – Spiele – Anwendungen – ein wahres Hit-Sammelalbum birgt das CPC-Sonderheft 3/86. Die besten Spielprogramme im Überblick und viele Tips, Lösungen und Karten zu Computerspielen- und Abenteuern. Begeistern wird Sie auch der Flugsimulator – ein echter Leckerbissen zum Eintippen! Fantasy- und Adventurefreunde werden sich über das erste Rollenspieladventure Monstergarten sicherlich genauso freuen, wie die Hardware-Freunde über die Echtzeituhr zum Selbstbau. Des weiteren gibt es viele tolle Programme aus den Bereichen Spiel, Anwendung und Utilities sowie fundierte Berichte über die effektive Interruptprogrammierung. Da ist für jeden etwas dabei – das CPC Sonderheft 3/86 ist seit dem 8. September überall im Handel. Und natürlich: Alle Programme sind auch auf Diskette oder Kassette erhältlich!

Richten Sie Ihre Bestellungen an:

DMV-Verlag, Fuldaer Str. 6, 3440 Eschwege

– Bitte Bestellkarte benutzen! –

Programm

```

T (245) CTRL (249) -
4460 IF AA* <> CHR*(241) THEN GOTO 4470 EL [2714]
SE VZZ = (+1): GOTO 4890
4470 IF AA* <> CHR*(245) THEN GOTO 4480 EL [1899]
SE VZZ = (+1): GOTO 4890
4480 IF AA* <> CHR*(249) THEN GOTO 4500 EL [2750]
SE VZZ = (+1): GOTO 4890
4490 REM *-CURSOR LEFT CR*(242) MIT SHIFT [3678]
(246) CTRL (250) -
4500 IF AA* <> CHR*(242) THEN GOTO 4510 EL [2634]
SE VSS = (-1): GOTO 4890
4510 IF AA* <> CHR*(246) THEN GOTO 4520 EL [3541]
SE VSS = (-1): GOTO 4890
4520 IF AA* <> CHR*(250) THEN GOTO 4540 EL [2226]
SE VSS = (-1): GOTO 4890
4530 REM *-CURSOR RIGHT CHR*(243) MIT SHIF [2727]
T (247) CTRL (251) -
4540 IF AA* <> CHR*(243) THEN GOTO 4550 EL [3980]
SE VSS = (+1): GOTO 4890
4550 IF AA* <> CHR*(247) THEN GOTO 4560 EL [3089]
SE VSS = (+1): GOTO 4890
4560 IF AA* <> CHR*(251) THEN GOTO 4580 EL [2589]
SE VSS = (+1): GOTO 4890
4570 REM *-CR - TASTE CHR*(13) [1486]
4580 IF AA* <> CHR*(13) THEN GOTO 4600 ELS [3638]
E PRINT #1,CHR*(24);MID*(BILD*(ZZ),SS,1);:
RETURN
4590 REM *-TAB-TASTE CHR*(09) MIT SHIFT ( [2987]
09) CTRL (225) -
4600 IF AA* <> CHR*(9) THEN GOTO 4610 ELSE [3212]
PRINT #1,CHR*(24);MID*(BILD*(ZZ),SS,1);:R
ETURN
4610 IF AA* <> CHR*(225) THEN GOTO 4630 EL [3456]
SE PRINT #1,CHR*(24);MID*(BILD*(ZZ),SS,1);
:RETURN
4620 REM *-COPY-TASTE CHR*(224) [2083]
4630 IF AA* <> CHR*(224) THEN 4690 [1197]
4640 FOR X = 1 TO 20 [753]
4650 PRINT #8,BILD*(X) [1300]
4660 NEXT [350]
4670 GOTO 4340 [549]
4680 REM *-CLEAR-TASTE CHR*(16) [1883]
4690 IF AA* <> CHR*(16) THEN 4350 [1996]
4700 IF EE-AA > 80 THEN GOTO 4720 [2446]
4710 AA*=STRING*(EE-(ZZ*80-80+SS),"."): [1829]
GOTO 4730
4720 AA*=STRING*(81-SS, ".") [313]
4730 MID*(BILD*(ZZ),SS,LEN(AA*)) = AA* [1431]
4740 PRINT #1,CHR*(24);MID*(BILD*(ZZ),SS,L [3173]
EN(AA*));CHR*(24);
4750 LOCATE #1,SS,ZZ;VSS=0:GOTO 4890 [1436]
4760 REM *----- [2786]

4770 REM * STRING ZUSAMMENSETZEN [1173]
4780 IF FT*=CHR*(36) THEN GOTO 4810 [2436]
4790 IF AA* = CHR*(46) GOTO 4810 [707]
4800 IF AA* < CHR*(48) OR AA* > CHR*(57) [3189]
THEN PRINT CHR*(7): GOTO 4360 'PIP
4810 MID*(BILD*(ZZ),SS,1) = AA* [1694]
4820 REM ----- [2865]

4830 REM * FELDENDE ERREICHT [2085]
4840 IF (ZZ*80-80)+SS+1>EE THEN LOCATE #1, [3439]
SS,ZZ;PRINT #1,CHR*(24);MID*(BILD*(ZZ),SS,
1);:GOTO 4860
4850 GOTO 4890 [369]
4860 RETURN [555]
4870 REM ----- [2865]

4880 REM - CURSORSTEUERUNG [1839]
4890 SS = POS(#1) [403]
4900 ZZ = VPOS(#1) [1718]
4910 PRINT #1,CHR*(24);MID*(BILD*(ZZ),SS,1 [1896]
);
4920 SS = SS + VSS [206]
4930 ZZ = ZZ + VZZ [1239]
4940 VSS = 0 [448]
4950 VZZ = 0 [809]
4960 REM IF AA > (ZZ*80-80)+SS THEN VFN= ( [1875]
-1):RETURN
4970 REM IF EE < (ZZ*80-80)+SS+1 THEN VFN= [3344]
+1:RETURN
4980 IF SS < 1 THEN SS = 80: ZZ = ZZ - 1 [1556]
4990 IF SS > 80 THEN SS = 1: ZZ = ZZ + 1 [1485]
5000 IF ZZ > 20 THEN ZZ = 1 [994]
5010 IF ZZ < 1 THEN ZZ = 20 [919]
5020 IF AA > (ZZ*80-80)+SS THEN VFN= (-1): [2172]
RETURN

```

```

5030 IF EE < (ZZ*80-80)+SS+1 THEN VFN= +1: [2163]
RETURN
5040 LOCATE #1,SS,ZZ [432]
5050 PRINT #1,CHR*(24);MID*(BILD*(ZZ),SS,1 [1896]
);
5060 GOTO 4340 [549]
5070 REM ----- [2865]

5080 REM - MASKENEVERKETTUNG FESTLEGEN [1561]
5090 IF MAPAN(1) = 0 GOTO 5560 [709]
5100 CLS #0:PRINT "MAPVERKETTUNG ERFASSEN" [2047]

5110 RESTORE 6970 [781]
5120 FOR IMA = 1 TO MAPAN(1) [1035]
5130 MAPNA*(IMA) = MAPSN*(1) + MID*(STR*(I [3143]
MA),2,2)
5140 GOSUB 6340 'RE [2022]
AD DATA
5150 SS = 40 [233]
5160 TE* = MID*(STR*(MAPVV(IMA)),2,2) [2674]
5170 GOSUB 6400 'BI [2012]
LD* AUFBAUEN
5180 SS = 65 [196]
5190 TE* = MID*(STR*(MAPRV(IMA)),2,2) [2945]
5200 GOSUB 6400 'BI [2012]
LD* AUFBAUEN
5210 SS = 30 [227]
5220 TE* = "NEXT MAP " [296]
5230 GOSUB 6400 'BI [2012]
LD* AUFBAUEN
5240 SS = 55 [234]
5250 GOSUB 6400 'BI [2012]
LD* AUFBAUEN
5260 TE* = "PREV MAP " [619]
5270 GOSUB 6400 'BI [2012]
LD* AUFBAUEN
5280 NEXT [350]
5290 GOSUB 6030 [909]
5300 RESTORE 6970 [781]
5310 FOR IMA = 1 TO MAPAN(1) [1035]
5320 GOSUB 6340 'RE [2022]
AD DATA
5330 SS = 40 [233]
5340 EE = (ZZ*80-80)+SS+FL [978]
5350 AA = EE - FL [1260]
5360 GOSUB 4310 [1067]
5370 IF AA* = CHR*(13) GOTO 5450 [1873]
5380 SS = 65 [196]
5390 EE = (ZZ*80-80)+SS+FL [978]
5400 AA = EE - FL [1260]
5410 GOSUB 4310 [1067]
5420 IF AA* = CHR*(13) GOTO 5450 [1873]
5430 NEXT [350]
5440 GOTO 5300 [343]
5450 RESTORE 6970 [781]
5460 FOR IMA = 1 TO MAPAN(1) [1035]
5470 GOSUB 6340 [855]
5480 SS=40 [233]
5490 MAPVV(IMA)=VAL(MID*(BILD*(ZZ),SS,FL)) [2777]
5500 CLS #0 [374]
5510 IF MAPVV(IMA) > MAPAN(1) THEN PRINT " [4686]
MAPPVERKETTUNG FEHLERHAFT":GOTO 5300
5520 SS=65 [196]
5530 MAPRV(IMA)=VAL(MID*(BILD*(ZZ),SS,FL)) [2990]
5540 IF MAPRV(IMA) > MAPAN(1) THEN PRINT " [3861]
MAPPVERKETTUNG FEHLERHAFT":GOTO 5300
5550 NEXT [350]
5560 RETURN [555]
5570 REM ----- [2865]

5580 REM - AUSGEBEN UEBERSCHRIFT MENUE SCR [4901]
EEN UND DOKUMENTAT.
5590 RESTORE 6440 [767]
5600 FOR IFN = 1 TO 9 [603]
5610 GOSUB 6340 'READ DATA [2022]
5620 PRINT #8,TAB(SS);TE*; [1433]
5630 NEXT [350]
5640 PRINT #8 [343]
5650 PRINT #8 [343]
5660 RETURN [555]
5670 REM ----- [2865]

5680 REM - SELEKTIEREN EINER MAP [1698]
5690 GOSUB 6020 'MAPSET-DA [1493]
T A.SCREEN
5700 CLS #0:PRINT "KENNZEICHNEN SIE DIE ZU [2877]
BEARBEITENDE MAP MIT X"
5710 RESTORE 6770 [741]

```



SCHNEIDER PC: DOS Plus UND GEM DESKTOP. EINE PRAKTISCHE EINFÜHRUNG.

Eine Beschreibung des Betriebssystems DOS Plus im SCHNEIDER PC nach Anwendungsfällen. Beschreibt die Installation von DOS Plus und GEM DESKTOP, einfache Diskettenoperationen, Organisation von Daten und Dateien, Anlegen von Directories, Datenschutz, Installieren von Programmen unter DOS Plus, Testhilfen.

(Sisa/Klüver) 320 Seiten, Softcover, DM 49,-

SCHNEIDER PC: BASIC-2-PRAXIS UNTER GEM DESKTOP

Eine systematische, lebendig geschriebene Einführung in die BASIC-2-Programmierung. Durchgehend an Musterprogrammen gezeigte Anwendung. BASIC-2 unter dem Programmierkomfort GEM DESKTOP. Umfaßt Tonerzeugung, Graphik, Peripherieansteuerung, Mittel anspruchsvoller BASIC-Programmierung. Ein idealer Text für Selbststudium und Kurse.

(Prof. Dr. D.A. Lien) 450 Seiten, Softcover, DM 59,-

Fordern Sie unseren neuen Infoprospekt an.

te-wi Verlag GmbH
 Theo-Prosel-Weg 1
 8000 München 40

Weitere te-wi-Bücher



DAS C-BUCH **NEU**
 Textbuch für C-Kurse und C-Anwendungen auf PCs. Beschreibt sämtliche Konstrukte der C-Sprache unter den Betriebssystemen MS DOS, CP/M, ISIS, UNIX und für die C-Compiler von MS, DR, LATTICE, INTEL. Didaktisch und typografisch außergewöhnlich. Mit über 100 lauffähigen Beispielprogrammen für PCs. Zeigt Realisierungen neuester Softwarestrategien in „C“.
 Von Herold/Unger.
 576 Seiten, Softcover, DM 79,-



Die 8087/80287 numerischen Prozessor-Erweiterungen
 Ideal für Entwickler und Ausbilder. Von K.-D. Thies. 360 Seiten. Softcover. DM 69,-

Die mathematischen Grundlagen der Numerikprozessoren 8087/80287
 Die INTEL-Entwickler des 8087 beschreiben das Konzept dieses Prozessors. Von Palmer/Morse. 190 Seiten. Softcover. DM 49,-



IBM-PC-Handbuch
 US-pragmatische, faktenreiche Systemübersicht. Als Textbuch für IBM-PC-BASIC-Kurse beliebt. Beschreibt u. a. auch DFÜ und wichtige Peripherie/Systemerweiterungen.
 Von Lyle Graham. 416 Seiten, Softcover, DM 59,-

IBM-PC/XT Assembler-Programmierung, CPU 8088
 Besonderheit: Systemnahe Assemblerbeschreibung für direkte Kontrolle der IBM-PC-Komponenten. Detaillierte IBM-PC-Systemfakten durch hervorragendes Bildmaterial auch für Nicht-Professionelle.
 Von Willen/Krantz. 416 Seiten. Softcover, DM 66,-



Das 8086/8088 Buch
 Standardtext in Ausbildung und Entwicklung. Stellt durchgehend an Systembildern Konzepte der Assemblerprogrammierung und Befehlswirkungen dar. Behandelt neben Musteranwendungen auch Sonderthemen wie Interruptprogrammierung; 8086-I/O-Interfacing; Multibus für 8086/8288-Multiprocessing; Min/Max-Mode; Mehrprozessorsysteme etc.
 Von R. Rector und G. Alexy. 560 Seiten. Softcover, DM 79,-



dBase III - Einführung und Referenz
 Ein Text in Moduln: zum Selbststudium in der Reihenfolge eines dBASE-III-Kurses lesbar, danach als dBASE-III-Befehlslexikon benutzbar. Mit zwei Inhaltsverzeichnissen. Befehle demonstriert an Musteranwendungen. Ein Text mit besten deutschen Rezensionen.
 Von R.A. Stultz. 464 Seiten, Softcover, DM 79,-



UMWELTDYNAMIK
 30 Programme für kybernetische Umwelterfahrungen auf allen BASIC-Rechnern. Das Buch enthält beides: Ein Programmsystem zur Simulation eigener Problemformulierungen und 29 kommentierte Modellbeispiele wie Baumsterben, Heizungsbedarf, Nahrungsketten usw. Prospekt anfordern.
 Von Hartmut Bossel, 480 Seiten, Softcover, DM 59,-

Noch im Programm:
 LOGO - Jeder kann programmieren
 A4, 400 Seiten, DM 59,- (Buch des Jahres in den USA!)
 Von Kultusministerien empfohlen!

In Vorbereitung: WINDOWS - Einführung und Referenz, DM 79,-
 MS DOS - Einfache Zugänge, DM 39,-
 TURBO PASCAL Kursbuch, Teil 1, Einführung, DM 49,-

Programm

```

5720 IF MAPAN(1) = 0 GOTO 5850 [794]
5730 FOR IFN = 1 TO MAPAN(1) [980]
5740 GOSUB 6340 'READ DATA [2022]
5750 GOSUB 4310 'INKEY ROU [2149]
TINE
5760 IF AA$ = CHR$(13) GOTO 5790 [1677]
5770 NEXT [350]
5780 GOTO 5710 [452]
5790 RESTORE 6770 [741]
5800 FOR IFN = 1 TO MAPAN(1) [980]
5810 GOSUB 6340 'READ DATA [2022]
5820 IF MID$(BILD$(ZZ),SS,FL) = "X" THEN I [4504]
MA = IFN:GOTO 5850
5830 NEXT [350]
5840 IMA = 0 [244]
5850 RETURN [555]
5860 REM ----- [2865]

5870 REM - MASKENFELDER GEZIEHLT AENDERN [3498]
5880 FIN$="##" [624]
5890 FIA$="$" [164]
5900 GOSUB 2210 [873]
5910 GOSUB 3900 [1005]
5920 CLS #1 [373]
5930 INPUT #1," BITTE FELD-NR EINGEBEN (0 [2077]
= ENDE) ",IFN
5940 IF IFN = 0 THEN RETURN [1225]
5950 IF IFN > MAPFA(IMA) GOTO 5920 [1245]
5960 ZZ = PZZ(IMA,IFN) [1772]
5970 SS = PSS(IMA,IFN) [533]
5980 GOSUB 3630 'ERF ZUS.F [1695]
ELD-ATTR.
5990 GOTO 5920 [537]
6000 REM ----- [2865]

6010 REM - MAPSETDATEM AUF SCREEN [2156]
6020 GOSUB 2210 'FORMATAIE [2199]
REN BILD$
6030 RESTORE 6710 [689]
6040 FOR IFN = 1 TO 6 [626]
6050 GOSUB 6340 'READ DATA [2022]
6060 GOSUB 6400 'BILD$ AUF [2012]
BAUEN
6070 NEXT [350]
6080 RESTORE 6740 [739]
6090 FOR IFN = 1 TO 3 [617]
6100 GOSUB 6340 'READ DATA [2022]
6110 IF IFN = 1 THEN MID$(BILD$(ZZ),SS,FL) [2020]
=PGMNA$
6120 IF IFN = 2 THEN MID$(BILD$(ZZ),SS,FL) [1906]
=MAPSN$(1)
6130 IF IFN = 3 THEN MID$(BILD$(ZZ),SS,FL) [4020]
=MID$(STR$(MAPAN(1)),2,2)
6140 NEXT [350]
6150 RESTORE 6770 [741]
6160 FOR IFN = 1 TO MAPAN(1) [980]
6170 GOSUB 6340 'READ DATA [2022]

6180 GOSUB 6400 'BILD$ AUF [2012]
BAUEN
6190 NEXT [350]
6200 RESTORE 6870 [729]
6210 FOR IFN = 1 TO MAPAN(1) [980]
6220 GOSUB 6340 'READ DATA [2022]
6230 MID$(BILD$(ZZ),SS,FL)=MAPNA$(IFN) [1080]
6240 NEXT [350]
6250 RESTORE 6970 [781]
6260 FOR IFN = 1 TO MAPAN(1) [980]
6270 GOSUB 6340 'READ DATA [2022]

6280 MID$(BILD$(ZZ),SS,FL)=MID$(STR$(MAPFA [2277]
(IFN)),2,2)
6290 NEXT [350]
6300 GOSUB 4000 'BILD$ AUF [1859]
SCREEN
6310 RETURN [555]
6320 REM ----- [2865]

6330 REM - READ DATA ZEILEN [1667]
6340 READ ZZ,SS,FL,FT$,TE$ [1143]
6350 EE = (ZZ*80-80)+SS+FL [978]
6360 AA = EE - FL [1260]
6370 RETURN [555]
6380 REM ----- [2865]

6390 REM - AUFBAUEN BILD$ AUS DATA - ZEIL [1825]
EN

```

```

6400 MID$(BILD$(ZZ),SS,LEN(TE$))=TE$ [1780]
6410 RETURN [555]
6420 REM ----- [3479]
=====
6430 REM == DATA DEFINITIONEN [2032]
6440 DATA 02,02,28,,COPYRIGHT BECKER - SO [2176]
FTWARE
6450 DATA 02,55,22,,DIETER BECKER [1974]
6460 DATA 03,55,22,,ORG.-PROGRAMMIERER [2114]
6470 DATA 04,02,22,,MASKEN - GENERATOR [2936]
6480 DATA 04,55,22,,NIEDERBACHSTRASSE 48 [1641]
6490 DATA 05,02,31,,FUER SCHNEIDER CPC 464 [3051]
/664/6128
6500 DATA 05,55,22,,6532 OBERWESEL / RHEIN [1449]
6510 DATA 06,02,22,,RELEASE 01 [1434]
6520 DATA 06,55,22,,..... [2035]
6530 DATA 08,36,09,,M E N U E [447]
6540 DATA 09,35,11,,===== [1210]
6550 DATA 10,20,44,,NEUE MASKEN ERFASSEN . [2426]
..... 1
6560 DATA 11,20,44,,BESTEHENDE MASKEN AEND [3024]
ERN ..... 2
6570 DATA 12,20,44,,TESTEN DER GENERIERTEN [3236]
MASKEN ..... 3
6580 DATA 13,20,44,,AUSGEBEN DER MASKENPAR [3400]
AMETER IN DATEI .... 4
6590 DATA 14,20,44,,LADEN DER MASKENPAR [3573]
AMETER AUS DATEI ... 5
6600 DATA 15,20,44,,ERSTELLEN DER DOKUMENT [2363]
ATION ..... 6
6610 DATA 16,20,44,,BEENDEN DES MASKEN - G [2362]
ENERATORS ..... 9
6620 DATA 18,20,44,,BITTE TREFFEN SIE IHRE [2814]
AUSWAHL ----->
6630 DATA 18,63,01,,# [373]
6640 DATA 05,20,44,,MAP KOMPLETT AENDERN . [2625]
..... 1
6650 DATA 06,20,44,,MANUELL ZU ERF. PARAME [3087]
TER AENDERN ..... 2
6660 DATA 07,20,44,,MAPNAME AENDERN ..... [2761]
..... 3
6670 DATA 08,20,44,,LISTE IM SPEICHER BEFI [2849]
NDLICHER MAPS ..... 4
6680 DATA 09,20,44,,ZURUECK INS HAUPTMENUE [3729]
..... 9
6690 DATA 11,20,44,,BITTE TREFFEN SIE IHRE [2732]
AUSWAHL ----->
6700 DATA 11,63,01,,# [631]
6710 DATA 01,10,54,,VERZEICHNIS DER IM SPE [5539]
ICHER BEFINDLICHEN MASKEN (MAPS)
6720 DATA 02,10,80,,----- [2735]

6730 DATA 03,02,60,,PGMNAME M-SE [2202]
T-NAME ANZ. MAPS
6740 DATA 03,10,04,$,.... [607]
6750 DATA 03,31,08,,..... [764]
6760 DATA 03,53,02,$,.. [884]
6770 DATA 05,02,01,$,.. [537]
6780 DATA 06,02,01,$,.. [308]
6790 DATA 07,02,01,$,.. [974]
6800 DATA 08,02,01,$,.. [684]
6810 DATA 09,02,01,$,.. [233]
6820 DATA 10,02,01,$,.. [738]
6830 DATA 11,02,01,$,.. [465]
6840 DATA 12,02,01,$,.. [541]
6850 DATA 13,02,01,$,.. [647]
6860 DATA 14,02,01,$,.. [308]
6870 DATA 05,05,08,$,..... [1098]
6880 DATA 06,05,08,$,..... [903]
6890 DATA 07,05,08,$,..... [1192]
6900 DATA 08,05,08,$,..... [1114]
6910 DATA 09,05,08,$,..... [691]
6920 DATA 10,05,08,$,..... [833]
6930 DATA 11,05,08,$,..... [775]
6940 DATA 12,05,08,$,..... [597]
6950 DATA 13,05,08,$,..... [897]
6960 DATA 14,05,08,$,..... [903]
6970 DATA 05,15,2,$,.. [846]
6980 DATA 06,15,2,$,.. [668]
6990 DATA 07,15,2,$,.. [909]
7000 DATA 08,15,2,$,.. [811]
7010 DATA 09,15,2,$,.. [440]
7020 DATA 10,15,2,$,.. [752]
7030 DATA 11,15,2,$,.. [484]
7040 DATA 12,15,2,$,.. [541]
7050 DATA 13,15,2,$,.. [645]
7060 DATA 14,15,2,$,.. [668]

```



MAGIC BRUSH

Hersteller: Waldeck Software
 Vertrieb: Waldeck Software
 Steuerung: Tastatur/Joystick/Maus
 Monitor: Farbe/Grün
 Programm: 100% M-Code
 Preis: Kass. 47,90/Disk. 68,90 DM
 CPC 464 ☒ CPC 664 ☒ CPC 6128 ☒

Mit Magic Brush präsentiert das Softwarehaus Waldeck aus Delmenhorst ein neues Grafikprogramm. Als erstes fiel uns bei diesem Programm auf, daß sich die Autoren nicht nur Gedanken um die komfortable Erstellung von Computergrafiken gemacht haben, sondern auch versuchten, Möglichkeiten zu schaffen, diese Bilder auch in eigenen Programmen zu verwenden. Zu diesem Zweck enthält Magic Brush eine BASIC-Erweiterung, Magic BASIC. Doch dazu später mehr.

Man muß den Programmierern aus Delmenhorst bescheinigen, daß sie sich recht genau überlegt haben, welche Werkzeuge der Anwender zum Erstellen von Computergrafiken benötigt.

Magic Brush enthält viele Features, die man normal nur bei unvergleichbar teureren Programmen findet. Trotz der Vielzahl von Funktionen, die in das Programm eingebracht wur-

den, leidet die Übersichtlichkeit und die verhältnismäßig einfache Bedienung des Programmes nicht darunter. Wahlweise kann der Benutzer Magic Brush über Joystick, Tastatur oder Maus bedienen. Auf dem Monitor präsentiert sich das Programm als eine (anfangs) blanke Zeichenfläche mit einer Menüleiste, die die Zeichenfläche nach unten hin abgrenzt. Mittels des angeschlossenen Eingabegerätes, (Joystick etc.) kann der Benutzer einen Cursor über den Monitor bewegen. Wird dieser Cursor in die Menüleiste hineingesteuert, kann der Anwender durch einfaches Drücken des Feuerknopfes (Maustaste etc.) ein Pull Up Menü aufrollen. Diese Pull Up Menüs sind kleine Windows, die mit ihrer Grundfläche auf der Menüleiste ruhen. Der Cursor kann nun frei in diesem Window bewegt werden.

In jedem dieser Windows sind einige grundsätzlich zusammengehörende Funktionen enthalten. Bewegt der Anwender nun den Cursor in das Window hinein wird jeweils die Funktion auf der er gerade ruht invertiert und kann durch das Drücken des Feuerknopfes angewählt werden.

Magic Brush arbeitet in allen drei Modus des CPC's. Im Mode 0 ist die Auflösung allerdings so grob, daß in der Menüleiste nicht alle Menüpunkte gleichzeitig dargestellt werden können. Hier muß der Anwender, durch einfaches Anwählen des Umblättersymbols zwischen den einzelnen Menüpunkten hin und her springen.

Wie bereits erwähnt, verfügt Magic Brush über eine ganze Menge Featu-

res. Natürlich gehören dazu auch das einfache Erstellen von Kreisen, Rechtecken, Linienfunktionen, Freihandzeichnen und was man sonst noch üblicherweise bei Grafikprogrammen findet.

Zu diesen Standardfeatures gehört auch die Fill Routine, sie ist meist auch ein guter Maßstab, um festzustellen, wie genau programmiert wurde. Die Fill Routine von Magic Brush ist sicherlich nicht die schnellste, aber dafür arbeitet sie ausgesprochen präzise. Sogar an eine Funktion, die einen Fill Vorgang abbricht, wurde gedacht. Auch ein Patternfill ist enthalten, dieser jedoch funktionierte bei der vorliegenden ersten Version nicht richtig. So tragisch ist das jedoch nicht, da jedem Programm eine Karte beiliegt, mit der der betreffende Anwender sein Programm bei Waldeck Software registrieren lassen kann und damit auch automatisch in den Genuß eines kostenlosen Update-Service kommt.

Ein wenig spezieller werden die Funktionen, die die eigentlichen Malwerkzeuge betreffen. Hier stehen dem Anwender eine ganze Reihe von Optionen zur Verfügung. Die Palette reicht vom einfachen Zeichenstift in verschiedenen Größen bis zu Pinseln die sich ähnlich manipulieren lassen. Unter diesen Werkzeugen findet sich auch die Namensgebende Air Brush (gemeint ist eine feine Künstlerspritzpistole). Pinsel und Air Brush können vom Benutzer auf die unterschiedlichsten Breiten eingestellt werden.

Bei der Air Brush kann zusätzlich noch die Intensität des Farbstrahls einge-

— WEB —

Die 20 MB WINCHESTER-EXPANSION-BOX für JOYCE

— QUICK-DATA WEB —

Das erste Geschäftsprogramm speziell für Festplattenbetrieb für die Probleme des Versandgeschäftes — auch für Handelsagenturen —

* NEU * Soft- und Hardware * NEU *	
SUPERTYPE	Schriftarten f. LocoScript 128,- DM
LocoMail	Mail-Merge f. LocoScript p.A.
LocoSpell	Dictionary f. LocoScript p.A.
QUICK-CLAC PLUS	Fibu 178,- DM
QUICK-NAME PLUS	Adressen, Mail-Merge 159,- DM
QUICK-DATA 3.0	Geschäftssoftware GSX™ 228,- DM
QUICK-DATA WEB	nur Festplattenbetrieb 498,- DM
QUICK-LINE	Kartei/Adressverwaltung 178,- DM
KIT PC8256/TMS	512 KB RAM-Erweiterung 99,- DM
DISK DRIVE 1MB	Laufwerk für JOYCE 564,- DM
LIGHT-PEN	incl. Software p.A.
MOUSE	komp. DIGITISER/DR DRAW p.A.
DIGITISER	komp. MOUSE/PEN p.A.

weitere Soft- und Hardware in unserer Übersicht FORDERN SIE UNSER INFO-MATERIAL AN!

Fa. P. Werder - Nachrichtentechnik
 Bramfelder Ch. 215 / 2 Hamburg 71 / 040-641 1779



Hochstraße 11
 8500 Nürnberg 80
 Tel.: 09 11 / 28 90 28

Alle Original SCHNEIDER Produkte zu günstigen Preisen lieferbar.
 PC-ZUBEHÖR:
 PC-Erweiterung auf 640k 59,-
 DYSAN-Filecard 10MByte 898,-
 inkl. Software XTREE
 VORTEX-Filecard 20MByte 1398,-
 Typendrucker SD-15i 748,-
 STARWRITER PC 298,-
 XTREE das Progr. für die Verwaltung Ihrer Harddisc 135,-
 JOYCE-ZUBEHÖR:
 JOYCE-Nachrüstsatz 698,-
 JOYCE-RAM-Erweiterung 80,-
 Typendrucker SD 15 698,-
 JOYCE-Zweilaufwerk FD 2 628,-
 MOUSE-PACK 248,-
 LOCMAIL 128,-
 SUPERCOPY JOYCE 85,-
 TASWORD 8000deutsch 148,-



CPC JOYCE ZUBEHÖR:
 3*Markendisketten 10 St 75,-
 NEVADA COBOL 108,-
 NEVADA FORTRAN 108,-
 SUPERCOPY CPC 79,-
 TURBO PASCAL 189,-
 DR DRAW 199,-
 CPC ZUBEHÖR:
 CPC 464/Grün + DDI 1 798,-
 Laufwerk DDI 1 398,-
 Laufwerk FD 1 mit Kabel 398,-
 CUMANA-Zweilaufwerk 368,-
 dk-Ironics 64K Erweiter. 129,-
 Ausrüstung dk-Ironics 256K 98,-
 Ausrüstung VORTEX um 256K 75,-
 SUPERCOPY CPC 79,-
 TURBO-PASCAL/Grafik (D) 258,-
 DRUCKER:
 NEC P6 (24 Nadeln) 1298,-
 STAR NL 10 748,-

Wir führen zu den Original-SCHNEIDER-Produkten Artikel verschiedener Firmen wie DATA BECKER, VORTEX, STAR-DIVISION, CUMANA, GERDES, PROFISOFT, ARIOLA, RUSH-WARE, MARKET & TECHNIK, SYBEX, STAR, SCHNEIDER-DATA usw.!

stellt werden. Einige weitere, sehr brauchbare, Features findet der Anwender im Menü Blocks. Hier finden sich die nötigen Werkzeuge um gewisse Teile eines Bildes zu modifizieren oder zu kopieren. Es können Bildschirmausschnitte definiert werden, die danach horizontal oder vertikal gespiegelt werden können.

Der Benutzer hat auch die Möglichkeit, einen definierten Bildausschnitt an eine andere Stelle des Monitors zu kopieren. Es ist auch möglich, in einem Bildausschnitt Farben zu vertauschen, so daß es kein Problem darstellt, aus einer blauen eine rote Vase zu machen.

Ein weiteres, sehr interessantes Feature ist die Möglichkeit, auch einzelne Teilbilder separat abzusaven. Auf diese Art und Weise kann sich der Anwender eine regelrechte Clip Art Bibliothek erstellen, die sich bei späteren Arbeiten oft als sehr nützlich und zeitsparend erweisen.

Eine bei Grafikprogrammen ganz wichtige Funktion stellt der Zoom dar. Zoom meint einen bestimmten vorher ausgewählten Bildschirmausschnitt zu vergrößern und über den ganzen zur Verfügung stehenden Monitor darzustellen. Magic Brush vergrößert im Faktor acht und anders als normal, werden Änderungen, die im Zoom-Modus gemacht werden, nicht sogleich auf das eigentliche Bild übertragen, der Anwender kann wählen, ob er die gerade vorgenommene Änderung in das eigentliche Bild übernehmen will, oder aber lieber zu dem Bild zurückkehren möchte, daß sich vor dem Zoom auf dem Monitor befand.

Wie bereits erwähnt, gehört zur Magic Brush auch die BASIC-Erweiterung Magic BASIC, die eine weitere Anwendung der erstellten Grafiken ermöglichen soll.

Die zusätzlichen Befehle, die Magic BASIC zur Verfügung stellt, unterstützen im wesentlichen die Animation von Grafiken. Die auf dem Datenträger enthaltenen Demo vermag allerdings nicht so recht zu überzeugen, was aber auch an den ein wenig unglücklich gewählten Beispielen liegen

kann. Mit etwas Übung und Erfahrung läßt sich sicherlich noch wesentlich mehr machen.

Bis hier vermochte Magic Brush in fast jeder Beziehung zu überzeugen, lediglich die BASIC-Erweiterung hinkt dem sonst im Programm vorherrschenden Qualitätsstandard etwas hinterher.

Der einzige echte Mangel von Magic Brush liegt beim Drucken.

Das ist vom eigentlichen Programm her nicht möglich. Keine Druckerrou-tinen, keine Hardcopy Option.

Das Fehlen solcher Programmteile ist allerdings ein echter Wehrmutstropfen. Leider plant Waldeck Software auch für zukünftige Versionen keinerlei Druckerunterstützung.

Wer sich seine mit Magic Brush erstellten Bilder auf Papier ansehen möchte, wird wohl oder übel auf eine abgetippte Hardcopyroutine, oder aber auf ein kommerzielles Programm wie beispielsweise den Copyshop, zurückgreifen müssen.

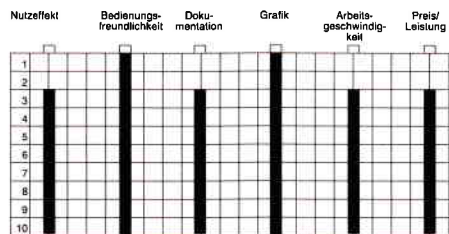

FAZIT:

Magic Brush ist ein Grafikprogramm, dessen Autoren sich recht genau überlegt haben, welche Werkzeuge einem Computergrafiker zum optimalen arbeiten an die Hand gegeben werden müssen. Solange es ausschließlich um die reine Arbeit am Monitor geht, vermag das Programm durchaus zu überzeugen.

Einziger wirklich echter Mangel ist das fehlen jeglicher Druckerrou-tinen. Die mitgelieferte BASIC-Erweiterung Magic BASIC ermöglicht dem Anwender erstellte Bilder auch außerhalb des Programmes in eigenen Arbeiten zu verwenden.

Im wesentlichen ein brauchbares Grafikprogramm, das dort wo es darauf ankommt seinen Zweck erfüllt.

(HS)

Das Kraftpaket im Eprom

Philosoft Betriebssystem mit Textverarbeitung, Z-80 Tester, Assembler und Modemprogramm

Hersteller: Philosoft
 Vertrieb: Philosoft
 Monitor: Farbe/Grün
 Steuerung: Tastatur
 Programm: 100% M-Code

CPC 464 ☒ CPC 664 ☒ CPC 6128 ☒

Mittlerweile gibt es für den Schneider CPC so ziemlich alles, was das Herz des Computerfreaks begehrt. Ein weiteres Produkt für den CPC Markt hat nun die Münchener Firma Philosoft auf den Markt gebracht. Es handelt sich hierbei um ein komplettes Betriebssystem mit Textverarbeitung, Z-80 Tester, Assembler und Modemprogramm.

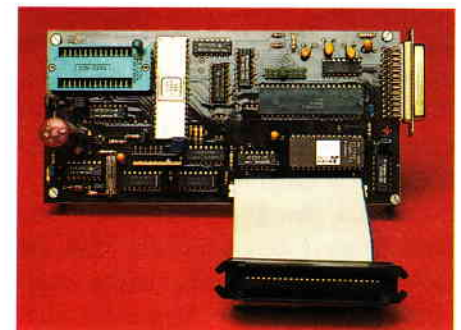

Das Philosoft Betriebssystem befindet sich auf einer sauber aufgebauten Platine, die an den Expansionsport des CPC 464, 664 oder 6128 angeschlossen wird. Im Grundausbau der Platine befindet sich das Eprom und einige kleinere Bausteine. Man hat nun die Möglichkeit, die Platine mit einer RS232 Schnittstelle und/oder mit einem Eprom-Brenner aufzurüsten. Dank einer ausgezeichneten Dokumentation kann man das Aufrüsten selber vornehmen, es gibt aber auch die komplett bestückte Platine bei der Firma Philosoft.

Soviel zur Hardware des Betriebssystems. Wollen wir die im Eprom befindliche Software genauer untersuchen.

Wurde die Erweiterung richtig an den CPC Rechner angeschlossen, so mel-

det sich der Computer mit der erweiterten Einschaltmeldung:

```
>> PhiloSoft (R) ROM vorhanden
<<
Start mit PH
```

Sie brauchen keine Software etc. mehr zu laden, geben Sie nur das RSX-Kommando »PH« ein und schon meldet sich das Betriebssystem mit einer aufwendigen Copyrightmeldung und den Promptzeichen »>«. Unter diesem, übrigens CP/M kompatiblen Betriebssystem, stehen Ihnen über 35 neue Kommandos zur Verfügung. Es wurden alle Amsdos-Befehle, wie zum Beispiel »Disc«, »Era« und »Tape« mit eingebunden, ebenso wie einige BASIC-Kommandos. Die besonders leistungsstarken Kommandos des Systems sind Test, Mem, Pack, Edit, Asm, Load, Install, Profi, Modem, Clearsys, CPM und BASIC. Wie Sie sehen, eine ganze Menge.

Umfangreiche Software im EPROM

Wollen wir mit dem Befehl »Edit« beginnen. Wie es der Name schon vermuten läßt, können Sie mit »Edit« eine sehr leistungsstarke, Wordstar-kompatible Textverarbeitung aufrufen. Die wohl schönste Funktion dieser Textverarbeitung stellt das Darstellen von Druckercontrollcodes dar, das heißt, wenn Sie ein Wort in Kursiv-, oder Fettschrift ausgeben wollen, so sehen Sie dies auch auf dem Bildschirm Ihres Rechners. Aber nicht nur Kursiv- oder Fettschrift, sondern auch Su-

perscript, Subscript, Fettdruck und unterstrichene Zeichen werden auf dem Monitor dargestellt. Dies erleichtert so manchen Briefentwurf. Unter anderem ist die Textverarbeitung erstaunlich schnell beim Textblättern, Korrigieren und Suchen von Textpassagen. Die PhiloSoft-Textverarbeitung bietet noch zahlreiche Blockkommandos, Suchoptionen, Formatierfunktionen und Parameterbefehle wie etwa Word Wrap an oder aus. Selbst die von Wordstar bekannten »Drucker-Punkt-Kommandos« wurden mit eingebunden. Und wem es noch nicht ausreicht, der kann schließlich noch Graphik in seinen Text einbauen.

Die PhiloSoft Textverarbeitung wurde gut durchdacht und ist sehr leistungsstark.

Der 2-Paß Assembler

Der nächste umfassende Befehl des PhiloSoft-Betriebssystems stellt das Kommando »Asm«, wie Assembler dar. Es handelt sich hierbei um einen 2-Paß Assembler der Spitzenklasse, der sowohl den gesamten Befehlscode eines Z80-, 8080-, 8085- oder 8048 Prozessor übersetzen kann. Des weiteren hat der Assembler umfangreiche Pseudo-Kommandos. So erkennt der Assembler die Assemblerkommandos IF, ELSE und ENDIF. Diese Kommandos erlauben die bedingte Assemblierung. Auch sind Kommandos für wiederholte Assemblierung vorhanden. Des weiteren kann man, wenn man will, seine Werte nicht nur global, sondern auch lokal zuweisen. Für

die formatierte Druckerausgabe sind ebenfalls einige Befehle in den Befehlssatz mit aufgenommen worden. Allein schon die Tatsache, daß man unter vier Zielprozessoren wählen kann, spricht für den PhiloSoft Assembler. »ASM« arbeitet auch mit dem Editor zusammen. Setzt man hinter den Befehl »ASM« den Suffix »/E«, so springt der Assembler bei Fehlererkennung sofort in den Editor, um das Programm verbessern zu können. Dies erleichtert die Arbeit ungemein.

Der Assembler von PhiloSoft kann es ohne weiteres mit Assemblern wie dem legendären »Maxam« aufnehmen.

Der Tester

Ein weiterer Befehl, der es »in-sich« hat, ist »Test«. Mit Test kann der Z80-Tester aufgerufen werden. Der Z80-Tester dient auch zur Programmierung des EPROM's. Der Tester hat einen Befehlssatz von 30 Kommandos. Der Befehl »D«, wie Dump, erzeugt einen Dump des Speichers in hexadezimaler und ASCII-Form. Wollen Sie die Speicherstellen 100 – 1200 auflisten, so müssen Sie nur »D100, 1200« eingeben und schon werden die Speicherstellen erstaunlich schnell aufgelistet. Wenn Sie die dezimale Form der Zahleneingabe bevorzugen, genügt es das Kommando »DEC« einzutippen, und schon erwartet der Tester dezimale Eingaben. »HEX« schaltet wieder auf hexadezimale Zahlenbasis. Speicherbereiche können gefüllt, verschoben oder verglichen werden.

Die absolute Sensation auf dem Software Markt!

TAS

298,-

Relationale Datenbank/Programmiersprache mit Compiler

TAS Leistungsdaten

max. 16 geöffnete Datendateien
max. 16 Schlüsselfelder pro Datei
max. Feldgröße 254 Zeichen
max. 255 Variablen pro Programm
max. Datensatzgröße 10.254 Zeichen
unlimitierte Anzahl an Feldern pro Datei
unlimitierte Dateigröße
max. 65.535 Datensätze

Mit TAS entwickeln Sie Ihre eigenen menügesteuerten Programme von der einfachsten Adreßverwaltung bis zur Fakturierung oder Finanzbuchhaltung.

Mit TAS erwerben Sie eine Programmiersprache mit vielfältigen Möglichkeiten, einen Compiler und das Anwenderprogramm ADRESS. Mit ADRESS können Sie Adressen verwalten, ausgeben, zwei verschiedene Listenformate, sowie Etiketten ausdrucken.

Ab sofort bei uns erhältlich für die Schneider Rechner CPC 6128 und Joyce.

WOLFGANG HENSCHKE DATENTECHNIK

Generalvertretung für die Schweiz:

Domodul AG, Postfach 204, CH-9450 Altstätten

inklusive 200 seitigem deutschen Handbuch und einer mit TAS entwickelten Adressverwaltung der Spitzenklasse.

Händleranfragen erwünscht.

Aidlinger Weg 6, Tel.: 0 70 34/296 10
7034 Gärtringen

Demo-Version DM 35,- (Incl.)
60-seitigem Übungsheft zuzügl. Versandkosten
Gutschein für kostenloses Info-Material

Auch kann ein Hardwareport mit »IN« eingelesen werden, mit »OUT« läßt sich eine Port beschreiben. Ein sehr schönes Kommando, ist der Befehl »Trace«. Mit Trace wird schrittweise disassembliert und ausgeführt. Nach jedem Schritt werden die Registerinhalte auf den Bildschirm ausgedruckt. Für das EPROM-Programmiergerät gibt es Kommandos, die einen EPROM-Speicherbereich mit einem Speicherbereich im RAM vergleichen, oder einen RAM-Speicherbereich in das EPROM schreiben. Der Befehlsatz des Z80-Tester geht sogar noch so weit, daß man Daten, die über die RS232 Schnittstelle kommen, in einen beliebigen RAM-Bereich schreiben, oder speichern kann. Auch bei diesem Programm des Philosoft-Betriebssystem wieder ein gut überlegtes Konzept, welches sich bei jedem Teil des Systems bemerkbar macht.

Mit Modemprogramm

Hinter »Modem« verbirgt sich ein komplexes Modemprogramm. Dieses Terminal-Programm verfügt über das leistungsstarke XMODEM-kompatible Übertragungsprotokoll. Da die RS232 Schnittstelle des Philosoft-Betriebssystems einen STI Baustein besitzt, können Sie die Baud-Raten für dem Empfangskanal und den Sendekanal getrennt einstellen. Der STI Baustein wird also voll ausgenutzt. Das Philosoft-Modemprogramm arbeitet auch wieder mit dem Texteditor des Betriebssystems zusammen. Sie können den gesamten Textspeicherinhalt mit Hilfe des Terminalprogramms über die Schnittstelle schicken, selbstverständlich mit einem der Übertragungsprotokolle. Aber nicht nur senden, Sie können die Daten auch



gleich direkt in den Textspeicher der Textverarbeitung übertragen. Das Modemprogramm besitzt wie alle anderen Programme ebenfalls, eine große Auswahl an Kommandos.

Weiterhin stehen unter dem System noch die Kommandos BASIC und CPM zur Verfügung. Mit dem Befehl BASIC wird das Betriebssystem verlassen, es wird zu BASIC zurückgekehrt. CPM bootet das CP/M-System von Diskette.

Pack, Mem und Install

Weitere Kommandos die unter anderem etwas mit der Philosoft-Textverarbeitung zu tun haben, sind Pack, Mem und Install. Die Eingabe von Mem gibt auf den Bildschirm aus, wie gerade der aktuelle Speicher belegt ist. Der Speicher ist im Philosoft-System in die TPA – den Arbeitsspeicher –, der Symboltabelle und dem Textspeicher unterteilt. MEM zeigt also an, wieviel Speicher wo gerade verbraucht worden ist. Um den benutzbaren RAM-Bereich einzuteilen, muß das Kommando Pack verwendet werden. Mit »Pack 1000« gebe ich 1000 Bytes für den Textspeicher frei. Um den benötigten Speicherbereich einer Symboltabelle zu löschen, genügt das Eintippen von »Clrsym«. Um eine Druckerinstallation durchzuführen, müssen Sie den Befehl »Install« verwenden. Bedauerlich, daß gerade dieser Vorgang etwas schwierig für den Anfänger nachzuvollziehen ist. Laut Informationen des Herstellers soll aber diese Manko demnächst behoben werden.

Schließlich gibt es noch einige Kommandos, die dazu dienen, Programme von Diskette zu laden und zu starten etc.

Das letzte Kommando, welches wir erwähnen wollen, ist der Befehl »Profi«. Das Philosoft-Betriebssystem besitzt einige geschützte Speicheradressen. Greift man in diese Speicherbereiche ungeschickt ein, so kann es passieren, daß das System abstürzt. Um dies etwas unwahrscheinlicher zu machen, wurde das Kommando »Profi« beziehungsweise »Profi on« mit

in das System eingebunden. Mit »Profi off« werden diese Systemspeicherbereiche geschützt, Sie können also nicht mehr so ohne weiteres in diese RAM-Bereiche eingreifen. »Profi on« macht dieses wieder rückgängig. Sicherlich eine große Erleichterung für Anfänger oder Experimentierer.

Auch auf Diskette

Einzelne Teile der Eprom Software gibt es auch auf Diskette. Dies wäre die Textverarbeitung, der Z80-Tester und der Assembler. Die in Konstanz ansässige Firma Christiani Lehrgänge bietet einen speziell auf das Philosoft-Betriebssystem angepaßten Assembler Fernlehrgang an.

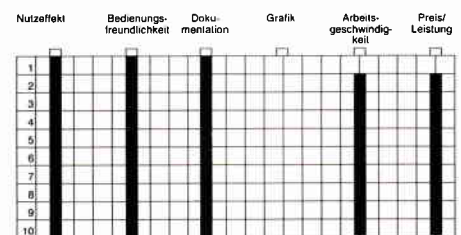

Das Philosoft-Betriebssystem ist rundum ein gut durchdachtes System zu einem erstaunlich günstigen Preis. Die Anleitungen zu dem System sind sehr informativ und geben auch für den Hardware-Bastler genügend Auskunft, was bei fast 200 Seiten nicht verwunderlich ist. Dieses System kann wirklich jedem empfohlen werden, der sich mit der Programmierung am Computer beschäftigt. Ein tolles System, das in die »CPC Geschichte« eingehen wird.

(Christian Eißner)

Schaltbild-CAD

Hersteller: Dagmar Thiesen
 Vertrieb: Dagmar Thiesen
 Monitor: Farbe/Grün
 Steuerung: Tastatur
 Programm: 100% BASiC
 Preis: Kass. 45,- /Disk. 55,- DM

CPC 464 CPC 664 CPC 6128

Computer Aided Design – Programme kosten in der Regel eine Menge Geld. Wie sieht es aber für den Ama-

ACADEMY

TAU
CETIS
II

EIN NEUER SUPERHIT VON CRL

Als Student der Galcorp Academy lassen Sie sich als Advanced Skimmer Pilot ausbilden. 20 Flüge sind notwendig, um endlich das begehrte Diplom zu erhalten. Allerdings 20 Flüge mit unterschiedlichen Schwierigkeitsstufen.

Bevor man sich jedoch ins All erhebt, baut sich der clevere und wißbegierige Student seinen eigenen Skimmer zusammen. Ist dieser Skimmer endlich fertig, geht's los auf dem ersten Level und man wird als erstes vor die Entscheidung gestellt, welche Mission nun erfüllt werden soll. Danach wird nun endgültig gestartet. Elf verschiedene Instrumente liefern die nötigen Flugdetails.

WEITERE NEUHEITEN VON CRL

Ballbreaker

Ziel ist es, eine Mauer zu zerstören. Aber wie? Mauer ist nicht Mauer und Stein nicht Stein. Wie auch immer. Die Wand ist schon kaputtzukriegen.

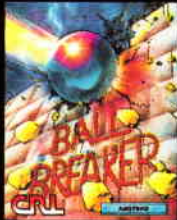

Death or Glory

Die Antwort auf den guten alten Bulldozer – Es ist schon ein hartes Leben als Straßenkehrer. Da muß man schon Pilot sein, um mit dem hypermodernen SPACE DOZER die Meteoriten von den interstellaren Highways zu räumen...



Sun Star

Herkömmliche Raumschiffe sind nicht mehr für den Transport der Energie-Kristalle geeignet. Ein neues Schiff mit ungeheurer Schnelligkeit und Feuerkraft muß her. Die Sun Star!



Systeme

Preisempfehlung je Spiel

Schneider CPC	Cass	DM 29,95
Schneider CPC	Disk	DM 49,95
C-64	Cass	DM 29,95
C-64	Disk	DM 49,95

unverbindliche Preisempfehlung

Wer wissen will, was wir außer Academy, Ballbreaker, Death or Glory und Sun Star noch für tolle Spiele haben, dem schicken wir gerne unseren Gesamtkatalog zu.

Name _____
Straße _____
PLZ _____ Ort _____

An: ariolasoft, Carl-Bertelsmann-Str. 161, 4830 Gütersloh.

ariolasoft

Von Experten
für Experten.

teur aus, der kleinere Schaltbilder ab und zu entwickeln will. Bisher gab es für diese Anwendergruppe keine preiswerten Platinenlayout-Programme. Die Firma Softwareentwicklung Thiesen will dieses Problem mit dem Programm »CAD1« beenden.

In der Vorbemerkung der Anleitung heißt es, daß dieses Programm, wie schon erwähnt, ausschließlich für Hobbyelektroniker, Funkamateure, schlichtweg für Bastler, gedacht ist.

Dieser Eindruck verstärkt sich auch schon nach dem Booten des 27 Kilo Byte langen BASIC-Programmes. Das »CAD« Programm ist nicht, wie üblich, objektorientiert, sondern bildschirmorientiert, was für den Anwender bedeutet, daß kein Verbessern von bestimmten Bausteinen möglich ist.

Dieses Manko hat man durch Einbau einer »Löschcursor-Routine« beseitigt. So kann man mit dem Löschcursor, den man mit den Cursortasten steuert, beliebige Stellen des Schaltplanes anfahren und diese löschen. Eine Lösung, die Vorteile, aber auch Nachteile haben kann.

Die ersten zwei Zeilen des Bildschirms sind für die Menüs reserviert. Man hat also nicht den gesamten Bildschirm für den Layout-Entwurf zur Verfügung, dies stört jedoch nicht weiter, da in den meisten Fällen, der restliche Bildschirm ausreicht.

Das Menü wurde in zwei Sub-Menüs unterteilt. Im ersten Menü finden sich die Funktionen »radieren«, »zeichnen«, »laufen«, »Neustart«, »laden« und »Enter« für die Umschaltung auf das zweite Menü.

Radieren haben wir ja schon angesprochen. Mit Zeichnen kann man die Leitungen verlegen. Der Zeichen-Cursor bewegt sich hier in einer Raster-Matrix. Durch Betätigen der Shift-Taste und der jeweiligen Cursor-Tasten, kann man diesen Vorgang um das Dreifache beschleunigen.

Mit laufen ist gemeint, daß man hier den Zeichen-Cursor bewegen kann, ohne daß irgendwelche Leitungen aufgezeichnet werden.

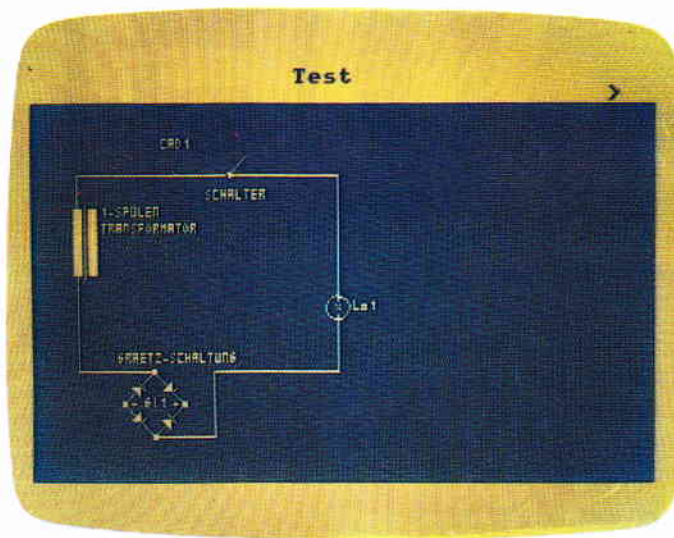

Mit diesem Programm legt die Firma Softwareentwicklung Thiesen ein Platinenlayoutprogramm vor, dessen Zielgruppe der Heimanwender ist. Sicherlich kann Schaltbild CAD einem professionellen Layoutprogramm nicht das Wasser reichen. Für den Heimanwender erschließt es jedoch manche nutzbringende Anwendung.

Neustart verursacht nach der Sicherheitsabfrage einen Warmstart.

Alle Daten werden hierbei gelöscht. Das zweite Menü kann durch drücken der Return-Taste aufgerufen werden. In diesem Untermenü finden sich die Menüpunkte »Werte«, »Ändern«, »Gesamtliste«, »Save'n«, »Copy« und schließlich wieder »Enter« für den Rücksprung in das erste Menü.

Hier haben Sie die Möglichkeit, unter Angabe einer laufenden Bauteile-Nummer den Wert eines Bauteiles abzufragen.

Mit »Ändern« kann man in diese Liste einen neuen Wert eingeben. Mit »Liste« wird die Bauteileliste wahlweise auf den Drucker oder auf den Monitor ausgegeben.

Mit »Save'n« können Sie Ihren Layout-Entwurf abspeichern. Das Programm legt hierzu zwei Dateien an. In der ersten einige programmspezifische Daten, in der zweiten wird der komplette Bildschirmspeicher mit abgespeichert.

Das ist schade, besonders für die Besitzer eines Kassettenlaufwerks.

Copy ermöglicht die Hardcopy des Schaltplanes auf einen Epson-kompatiblen Drucker. Die Hardcopy-Routine wurde in Assembler verfaßt, ist deshalb also angenehm schnell.

Der wohl wichtigste Teil eines Schaltbild-Programmes, ist die Bauteile Bibliothek. Erstaunlich viel Bauteile für ein Programm dieser Preis-

klasse bietet »CAD1«. So sind selbst ausgefallene Teile wie Solarzelle oder Lautsprecher enthalten. Selbst das aufwendige Schaltzeichen wie der Gleichrichter oder der Ein-, beziehungsweise Zweispulen-Transformator sind enthalten.

Des weiteren bietet die Firma Softwareentwicklung Thiesen einen Service für alle Kunden an: Die Firma fügt ein fehlendes Bauteil sofort in das Programm ein.

Das Programm »CAD1« wird mit einer einseitigen, fotokopierten DIN-A4 Anleitung geliefert, welche nur wenig Auskunft über das Programm gibt. Dies fällt jedoch nicht zusehr ins Gewicht, da das Programm sich weitgehend selbst erklärt.

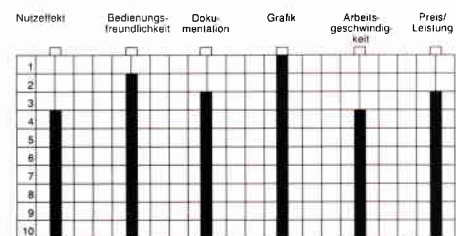

Für 55,- DM in der Diskettenversion erhält der Verbraucher ein CAD-Programm, das sich zum Entwerfen kleinerer eindimensionaler Schaltbilder eignet.

Für die angesprochene Benutzergruppe bestimmt ein Programm, mit dem sich das eine oder andere Schaltbild entwerfen läßt.

(Christian Eißner)

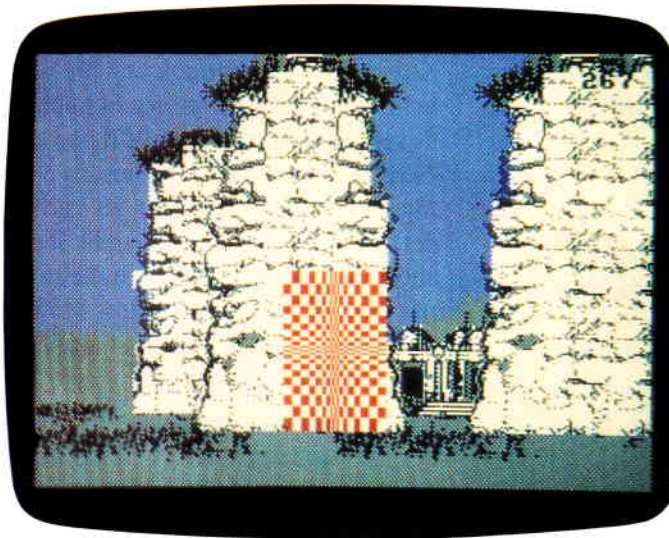

Ein Dschungelplanet fernab aller zivilisierten Bereiche der Galaxis, ist der Schauplatz dieses Spieles. Laut Covertext warten mehr als 40 Milliarden Örtlichkeiten darauf vom Spieler erkundet zu werden. Trotz einer feinen Grafik ist Explorer ein Spiel der gemischten Gefühle, denn Spielwitz und Spielmotivation kommen leider arg zu kurz.

Explorer

Hersteller: Electric Dreams/Activision
 Vertrieb: Fachhandel
 Monitor: Farbe/Grün
 Steuerung: Joystick/Tastatur
 Preis: Kass. 35,-/Disk. 49,-

CPC 464 ☒ CPC 664 ☒ CPC 6128 ☒

Dreißig Billionen Lichtjahre sind es noch bis zur nächsten Space-Service Station, und ausgerechnet hier fallen Deine Trägheitsstabilisatoren aus. Pech, aber so etwas kann passieren, wenn man sich auf die Garantien oca-sischer Gebrauchtraumschiffhändler verläßt.

Während Dein Raumschiff in immer enger werdenden Kreisen den eigenartigen smaragdgrünen Planeten umkreist, machst Du die nächste erschütternde Entdeckung – der Scanner offenbart Dir, daß es auf dem Planeten vierzig Milliarden verschiedener Orte gibt. Danach... Rums... Bang... Feierabend, Raumschiff kaputt. Das letzte, was Du registrierst, bevor Du mit Deinem Survival-Kit zu Boden sinkst, ist, daß Dein Schiff in neun Teile zerschmettert wird.

Deine einzige Möglichkeit, wieder in zivilisierte Regionen der Galaxis zurückzukehren, ist, die neun Teile Dei-

nes Schiffes wieder zusammenzusetzen und danach das Schiff wieder zu reparieren.

Zweifelsohne ist Explorer das Spiel für den CPC mit den meisten verschiedenen Örtlichkeiten, in der Tat sind vierzig Milliarden Orte nicht gerade wenig. Daß aber reichlich Spielfeld nicht gleichbedeutend ist mit einem gutem Spiel, wird hier sehr anschaulich demonstriert.

Zwar stehen dem Spieler einige Hilfsmittel zur Verfügung, um sich zu orientieren, aber trotzdem kann es bei einer derartigen Unzahl von Orten Ewigkeiten dauern, bis man überhaupt eines der benötigten neun Teile gefunden hat.

Um über den Riesenplaneten hin und her zu wandern, kann man zwei verschiedene Modes wählen: zum einen per Pedes am Boden, oder aber in tausend oder zweitausend Fuß Höhe flie-

gend. Es gibt einige kleine Features, die die doch recht eintönige Suche ein wenig kurzweiliger gestalten. So treiben sich beispielsweise einige garstige Robotdrohnen in der Gegend herum, die, sobald man sie sieht, mittels des mitgeführten Lasers außer gefecht gesetzt werden müssen.

Verteilt über den ganzen Planeten finden sich immer wieder Transmittertore, die belegen, daß die untergegangene Kultur, deren Reste überall zu finden sind, technologisch einiges auf dem Kasten gehabt haben muß. Sound gibt es bei diesem Programm überhaupt nicht.

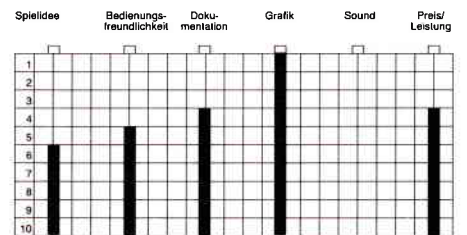

Schneider-Computer-Kredit.

Jetzt können Sie sich Ihren Computertraum noch leichter erfüllen. Mit Hard- und Software und allem, was dazu gehört.

z. B.: JOYCE PCW 8256 ab DM 48,- mtl.*
 Schneider PC MM/SD ab DM 54,- mtl.*
 * eff. Jahreszins 12,5 %

Fragen Sie den Schneider-Fachhändler oder fordern Sie - unverbindlich für Sie - Unterlagen an.



SKG BANK

- Computer Kredit -
 Postfach 321
 6600 Saarbrücken (Tel. 06 81/30 301-0)

Brandheiße Knüllerpreise

Schneider	889,-	Epson	
CPC 6128 mit Grünmonitor	1379,-	Drucker anschlussfertig an CPC 6128/PC 1512 / Atari ST und AMIGA:	
CPC 6128 mit Farbmonitor	1549,-	PC 1512 / Atari ST und AMIGA:	749,-
Joyce PCW 8256	2099,-	LX 86	1049,-
Joyce Plus	1799,-	FX 800	1319,-
PC 1512 mit SW-Mon. + 1 Laufwerk	2179,-	FX 1000	1499,-
+ 2 Laufwerke	2179,-	LQ 800	1949,-
PC 1512 mit Farbmon. + 1 Laufwerk	2579,-	LQ 1000	2629,-
+ 2 Laufwerke		LQ 2500	1419,-
20 MB-Festplatte (Lapine) für alle	1299,-	EX 800	1879,-
PC 1512 incl. Controller	1479,-	EX 1000	1679,-
30 MB-Festplatte incl. Controller	229,-	IX 800	3649,-
Akustikkopier Delaphon S21d		SO 2500	219,-
		Colorit für EX 800/1000	399,-
		Einzelplatteinzug FX/EX/LQ 800	
Commodore	2329,-	Star	
Commodore PC-10 II		NL-10 anschlussfertig (dt. Version)	829,-
AMIGA 2000 (1 MB) mit Tastatur, Maus,	3479,-	NG-10 anschlussfertig (dt. Version)	849,-
1 Laufwerk und Farbmon. 1081	1249,-	Disketten	
PC/XT-Karte mit 5 1/4"-Laufw.	1199,-	3" Zoll für CPC 6128 1 St.	10,-
Commodore AMIGA 500	1149,-	100 St.	85,-
Commodore C 128 D	679,-	5 1/4" 3M 744 D-O SSDD 10 St.	33,-
Commodore Farbmonitor 1901		100 St.	289,-

Verandkostenpauschale (Warenwert bis DM 1000,-/darüber): Vorauskasse (DM 8,-/20,-), Nachnahme (DM 11,20/23,20), Ausland (DM 18,-/30,-). Lieferung nur gegen NN oder Vorauskasse; Ausland nur Vorkasse. Preistyp (Computer) angeben gegen Zusendung eines Freiumschlags.

CSV RIEGERT

Schloßhofstr. 5, 7324 Rechberghausen, Tel. (0 71 61) 5 28 89

Einziges wirkliches Plus ist die Grafik. Beim Umherwandern genügt es, den Joystick einmal in die gewünschte Richtung zu drücken, sogleich blendet der Rechner Lokation für Lokation auf den Monitor.

Explorer ist sicherlich kein schlechtes Spiel, aber ein gutes ist es auch nicht. (HS)

Hacker II

Hersteller: Activision

Vertrieb: Fachhandel

Steuerung: Joystick/Tastatur

Monitor: Farbe/Grün

Preis: Kass. 29,-/Disk. 39,- DM

CPC 464 ☒ CPC 664 ☒ CPC 6128 ☒

Hier ist er nun: der langerwartete Nachfolger des Strategie-Adventures HACKER. Tja, als ich das Spiel vor mir liegen hatte, brach mir der Angstschweiß aus, denn Nachfolgespiele sind dem Vorgänger meist so ähnlich wie die Neujahrsansprachen von 1986 und 1987. Also, dachte ich mir, was soll ich über ein Spiel schreiben, daß sich hauptsächlich durch ein abgundeltes Spielprinzip auszeichnet? Just in diesem Moment war das Programm im Speicher meines guten alten AMS und folgende These bewies wieder einmal ihre Richtigkeit: »Erstens kommt es anders und zweitens als man denkt.« Denn was da auf dem Bildschirm ablief, hat mich als Strategie- und Adventure-Freak gelinde gesagt beeindruckt.

Gäbe es einen Preis für das originellste Spielprinzip, HACKER II würde ihn mit 99% Sicherheit gewinnen. Die Handlung spielt einmal mehr im sonnigen – pardon: eisigen Sibirien. Ein ganz besonders extra-schurkiger Wissenschaftler hat einen teuflischen Plan entwickelt, alle Besitzer eines 19-Bändigen Atlas dem Heulen nahezu bringen: Er könnte ohne großen Aufwand die USA vom Globus wegputzen. Dieser hochbrisante Plan, der nur als die DOOMSDAY PAPERS bekannt ist, ruht an einem Ort, der alles andere als eine Touristenattraktion ist: In einem Sicherheitskomplex in Sibirien.

Doch keine Angst, Sie können den Koffer auf dem Schrank und die warmen Wollsockchen in der Schublade lassen, denn der CIA stellt Ihnen einfach so einen seiner Sateliten zur Verfügung, um das Desaster zu verhindern. Zu diesem Zweck steht Ihnen außer dem künstlichen Himmelskörper eine MFSF-Anlage, drei MRU's mit eingebauten ROA's und ein VTR zur Verfügung.

Bevor Sie nun zum Fachwörterbuch der Elektronik greifen, will ich Ihnen erklären, was MFSF, MRU, ROA und VTR bedeutet. Eine MFSF-Anlage ist ein Gerät, das mit vier Monitoren, einer Bedienungskonsole und einem Videorecorder ausgestattet ist. Dies ist nicht gerade hinderlich, da Sie sich mit allergrößter Wahrscheinlichkeit nicht blind in einem Gebäudekomplex, den Sie noch nie vorher betreten haben, zurechtfinden können.

Eine MRU (Mobile Remote Unit) zu deutsch: Ferngelenkte Einheit, ist ein fahrender Untersatz, der einem Handelsüblichen 750.000,- DM Roboter sehr ähnlich sieht. Er hat einen großen Kopf, Zangen zum Greifen und Ketten zum Fahren. Zu guter Letzt noch der Begriff VTR: Video Tape Recorder. Jawohl, ein ganz stinknormaler Videorecorder. Allerdings müssen Sie damit nicht irgendwelche schlechten Sendungen aufzeichnen, sondern er hat einen lebenswichtigen anderen Grund. Es geht in diesem Spiel nämlich darum, aus vier elektronisch gesicherten Aktenschranken einen Code für einen Tresor zusammenzuklauen, die DOOMSDAY PAPERS entwenden und einem »zufällig« am Eingang wartenden Spion des CIA zu übergeben, posthum die USA zu retten.

Doch jetzt kommt der große Haken: Der Sicherheitskomplex wäre ja kein Sicherheitskomplex wenn er nicht gesichert wäre. Zu diesem Zweck patrouilliert ein Wachmann alle paar Minuten und (fast) alle Ecken und Enden in diesem Gebäude sind mit Kameras überwacht. Mit 38 Stück, um genau zu sein. Da Sie nun recht wenig davon halten, entdeckt zu werden, müssen Sie aufpassen, daß Sie nicht von einer der 38 Kameras gefilmt wer-

den oder sich vom Wachmann entdecken zu lassen. Ist dies trotzdem geschehen, heulen die Alarmsirenen, daß es nur so eine Pracht ist und das seltsame Etwas, das sich Annihilator nennt (eine Art fahrendes Bettgestell mit Schrottpresse) wird aktiviert. Kurz darauf wird Ihre kleine MRU von der wildgewordenen Stahlrohrkreatur galant zerstampft und aufgesammelt (Sonst könnte der Wachmann drüber fallen).

Da es ein bißchen viel verlangt (und nahezu unmöglich) ist, gleichzeitig 38 Kameras im Auge zu behalten, ohne größeren anatomische Deformationen zu erliegen, haben Sie die Möglichkeit, durch Anklicken des Monitor-symbols jeweils das Kamerabild zu empfangen, das der Mann im Wachraum serviert kriegt. Sie haben aber noch eine zweite Möglichkeit: Sie können ganz nach Gusto eine Kamera anzapfen, um sich mal etwas in den Räumen (oder Gängen) umzusehen.

Jetzt kommen wir zum Videorecorder, der wie vorher schon besprochen, leicht zweckentfremdet ist. Mit ihm können Sie nämlich – schwuppdiwupp – dem Wachmann eine Videozuspielung schicken und sich stundenlang vor der präparierten Kamera tummeln. Das heißt, wenn Sie beispielsweise dem Raum, in dem Kamera 24 stationiert ist, einen längeren Besuch abstatten wollen, legen Sie einfach das Band Nummer 24 ein, spulen es soweit vor wie nötig und schalten sich in den Bypass-Modus ein. Der arglose Wachmann bekommt jetzt prompt einen Videofilm anstatt des randalierenden Roboters gesendet und gepflegte Schadenfreude ist durchaus angebracht.

Last but not least: die TGS. Diese Option macht es Ihnen möglich, den jeweiligen Teil des Komplexes, in dem Sie sich bewegen, in Draufsicht mit allen augenblicklich aktiven Kameras und dem süß animiert tappenden Wachmann zu beobachten. Dieses kleine Gerät ist allerdings recht störanfällig und weist plötzlich die tollsten Macken auf. Mal sieht man die Kameras nicht, mal den Wachmann nicht, mal die MRU nicht und manch-

Neu von

U.S. GOLD

Der Software-Publisher Nr. 1 in Europa



Jetzt auch für Atari ST



TENTH FRAME
Atari ST/CBM64/CBM128/
Schneider/Spectrum

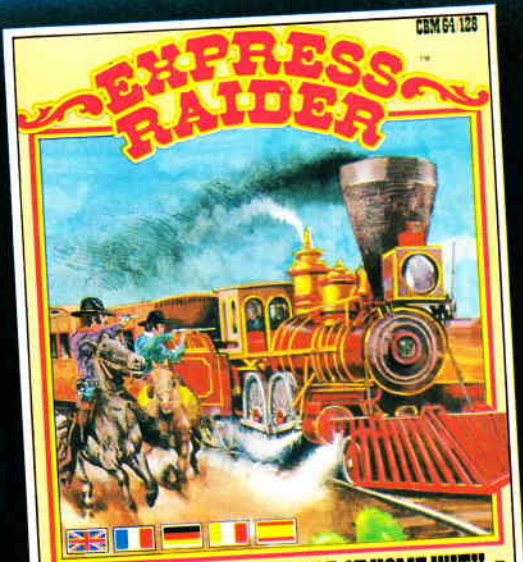

DATA EAST WE'RE AT HOME WITH THE ARCADE THRILLERS!

EXPRESS RAIDER
CBM64/CBM128/Schneider/
Spectrum

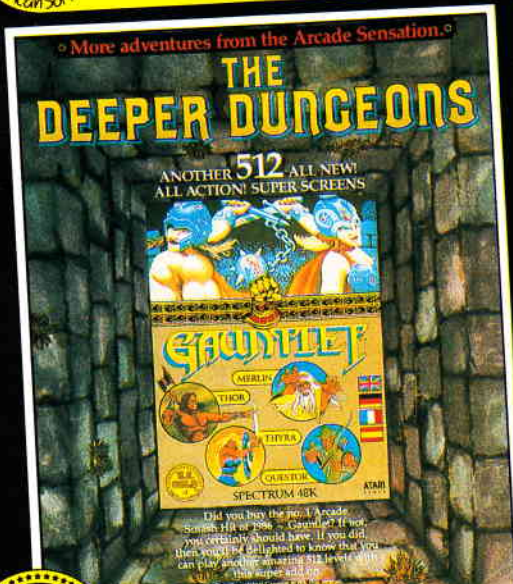

DEEPER DUNGEONS
CBM64/CBM128/MSX/
Schneider/Spectrum

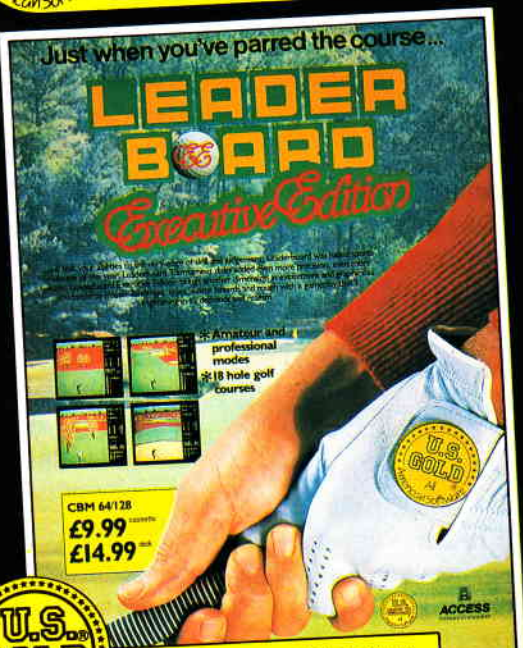

LEADERBOARD EXECUTIVE
CBM64/CBM128

Vorsicht vor Graulmporren!

Bitte prüfen Sie schon beim Kauf, ob dieses Programm wirklich eine deutsche Anleitung enthält. Spätere Reklamationen können leider nicht berücksichtigt werden.

U.S. Gold Computerspiele GmbH, An der Gumpgesbrücke 24, 4044 Kaarst 2
Vertrieb: Rushware Mitvertrieb: **MICRO-HÄNDLER** Distribution in Österreich: Karasoft

U.S. Gold Computerspiele erhalten Sie in den Fachabteilungen von **KARSTADT** **KARLOR** sowie in allen gutsortierten Computershops und im guten Versandhandel

mal auch gar nichts (dann ist das TGS in die ewigen RAM-Gründe eingegangen).

Doch all dem zu trotz werden Sie es irgendwann einmal schaffen, deshalb lassen Sie sich nicht entmutigen: HACKER II ist nervenzermürend schwer, aber wenn man sich einmal eingespielt hat, wird man auch mit hohem Unterhaltungswert belohnt. Es gibt bestimmt Leute, die werden sich nach dem ersten Spiel mit Magenkrämpfen auf dem Boden wälzen und sich fragen: »Was schrieb der da von hohem Unterhaltungswert?«. Deshalb: Probespielen. Denn furchtbar schwierige Taktikspiele sind nun einmal nicht jedermanns Sache. Ich bin Ihnen aber mit Leib und Seele verfallen.

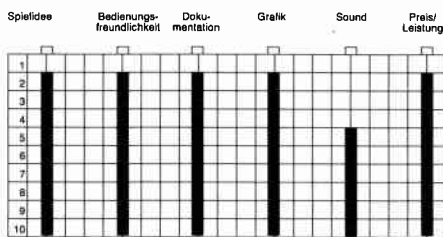

Alles in allem, ein Computerspiel, das mich bis jetzt die längste Zeit am Monitor fesselte, und ich warte schon sehnsüchtig auf HACKER III. Wenn in der HACKER-Serie weiterhin jeder Teil ein komplett neues Spielprinzip aufweist, dann mein Tip an ACTIVISION »Keep on Hackin'!«

(JH/HS)

STARGLIDER

Hersteller: Rainbird Software

Vertrieb: Fachhandel

Steuerung: Joystick/Tastatur

Monitor: Farbe/Grün

Programm: 100% M-Code

Preis: Kass. 45,-/Disk. ca. 55,- DM

CPC 464 ☒ CPC 664 ☒ CPC 6128 ☒

Zeiten ändern sich, neue Trends kommen und gehen. Nachdem die Softwareindustrie uns in der Vergangenheit mit ganzen Legionen von Budget Labels konfrontierte, kristallisiert sich ein neues Konzept heraus. In den letzten Monaten erschienen immer wieder Spielprogramme, die mehr auf Qualität denn auf Quantität setzen. Ein

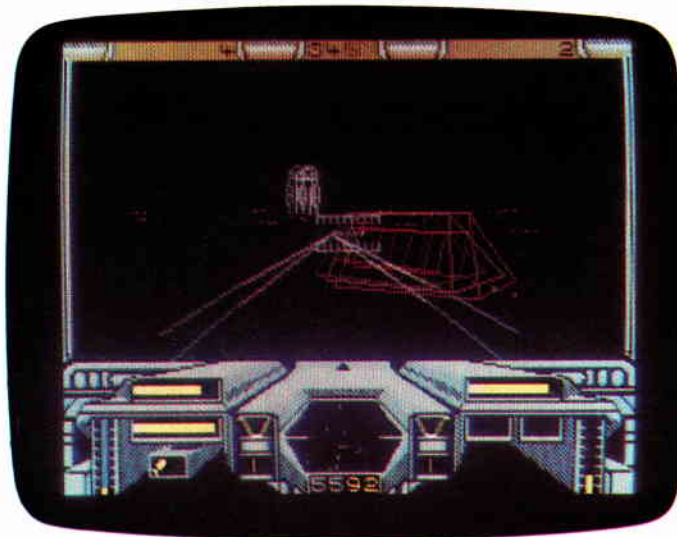

Was Atari-Anwendern recht ist, sollte den CPC-Usern billig sein. Starglider macht in jeder Version eine gute Figur. Dieses Spiel kann man getrost als Elite-Nachfolger bezeichnen.

englisches Softwarehaus hat diesen Trend mit ins Leben gerufen. Rainbird Software brachte in den letzten Monaten immer wieder neue Programme auf den Markt, die sich alleine von ihrer Präsentation um einiges von der Software unterscheidet, die es so gemeinhin zu erwerben gibt.

Die Programme kommen nicht in Plastikhüllen, sondern in einem gediegenen Karton im DIN A5 Format. Jedem dieser Programme liegt eine sehr detaillierte Bedienungsanleitung bei, Referenzkarten, auf denen der Anwender mit einem Blick alle Steuerungstasten und Funktionen findet, runden die wohlgedachte Konzeption des Ganzen ab.

Starglider macht da keine Ausnahme. Sowohl das Programm als auch das Drumherum sind vom feinsten. Grundsätzlich handelt es sich um ein Ballerspiel, das sich dem Spieler in einer feinen, sehr fließend animierten Vectorgrafik präsentiert. Natürlich waren die Rainbird Programmierer auch bei diesem Spiel nicht um eine Rahmenhandlung verlegen, präsentieren diese aber nicht als zusammengequetschten 10-Zeiler. Hier wird die Story als fein ausformulierte 70-seitige Novelle präsentiert, die der Packung beiliegt.

Doch zurück zum eigentlichen Spiel. Wer glaubt Starglider sei eines jener dumpfen, hirnlosen, fast mechanischen Ballerspiele, der irrt. Wer sich daran macht und versucht mit dem AGAV (Airborne Ground Attac Ve-

hicle) herumzufliegen, wird schon bald feststellen, daß dies nicht so einfach ist. Die Bedienung des AGAVs will nämlich zuerst erlernt sein. Nach wenigen Minuten wird klar, daß es hier eher um eine Simulation geht denn um ein simples Action Spiel. Allein die Beherrschung der Flugeigenschaften erfordert schon einiges an Übung.

Aber diese Durststrecke ist schnell überwunden, und die Mühen des Spielers werden reichlich belohnt. Sobald diese Anfangsschwierigkeiten überwunden sind, beginnt man die Komplexität des Spieles zu überschauen.

Der Spieler steuert seinen AGAV über die Oberfläche eines Planeten, die über und über mit teuflischen Verteidigungsanlagen gespickt ist. Da gibt es Geschütztürme, Hangars, aus denen immer neue feindliche Raumschiffe kommen, Lasertürme und riesige Roboter, sogenannte Walker, die über die Oberfläche laufen und dem AGAV nachstellen.

Wie bereits erwähnt wird hier mit Vectorgrafik gearbeitet. Der Sound ist leider wie so oft dürftig und beschränkt sich fast ausschließlich auf Explosionsgeräusche.

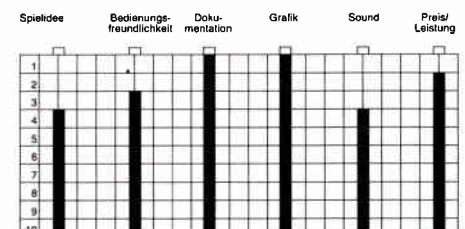

STARTEST



für Schneider
CPC 464 · 664 · 6128

Der Zeitherr, ein Wesen aus den Tiefen des Weltraums, hat einen kosmischen Wettbewerb ausgeschrieben um etwas Zerstreuung in sein unendlich langes Leben zu bringen: Den STARTEST. Der Preis sind zusätzliche Lebensjahre. Jede Intelligenz, ob Spinnwesen von Andalus, ob Menschen von der Erde oder Schlafende Steine von Murks können teilnehmen. Doch vor dem ersehnten Preis stehen 8 Prüfungen, die der Kandidat über sich ergehen lassen muß. 8 Prüfungen, die sowohl die Intelligenz als auch die Geschicklichkeit testen.

Nur wenige können Sie alle bestehen, aber wer es schafft, dem winkt eine Verlängerung seiner Lebensspanne.

Kassettenversion 24,- DM*

Diskette 3" 29,- DM*

* empfohlene VK-Preise

zu beziehen beim guten Fachhandel oder direkt von:

DMV-Verlag · Postfach 250 · 3440 Eschwege

– Bitte Bestellkarte benutzen –

Anzumerken wäre noch, daß Starglider eigentlich auf dem Atari ST realisiert wurde und erst nachtraglich auf die CPC's umgesetzt wurde. Daß der CPC ein wirklich feiner Rechner ist, kann man hier wieder einmal in aller Deutlichkeit sehen. Denn messen kann sich der CPC Starglider mit der Atariversion allemal.

FAZIT:

Wer Elite mag und sich auch gerne einmal langer als 10 Minuten an einem Spiel aufhalt, wird mit Starglider auf jeden Fall gut bedient.

(HS)

IMPOSSABALL

Hersteller: Hewson
 Vertrieb: Fachhandel
 Steuerung: Joystick/Tastatur
 Monitor: Farbe/Grun
 Programm: 100% M-Code
 Preis: Stand bei Drucklegung noch nicht fest

CPC 464 ☒ CPC 664 ☒ CPC 6128 ☒

Es war einmal in den Vereinigten Staaten. Dort trug es sich zu, da einem versierten Programmierer der Umstand auffiel, da Kugeln die Eigenart haben einen Hang hinunterzurollen. Im Kopf dieses Programmierers fate eine neue Spielidee fu, die auf bergabrollenden Kugeln basierte. Es dauerte nicht lange, und Marble Madness erblickte das Licht der Welt.

Seither scheint alles was rund ist und rollen kann eine magische Anziehungskraft auf Programmierer auszuuben.

Ein Umstand, dem wir so gelungene Spiele wie Gyroscope und Spindizzy verdanken. Irgendwann dammerte einem Programmierer, da ein Ball ja nicht nur rollen, sondern auch hupfen kann. Boulder war geboren.

Nun steht uns das neueste Produkt der Kugelspiele ins Haus, Hewsons Impossaball.

Impossaball gehort in erster Linie, wie eigentlich jedes der hier aufgefuhrten Spiele, zur Gruppe der Geschicklich-

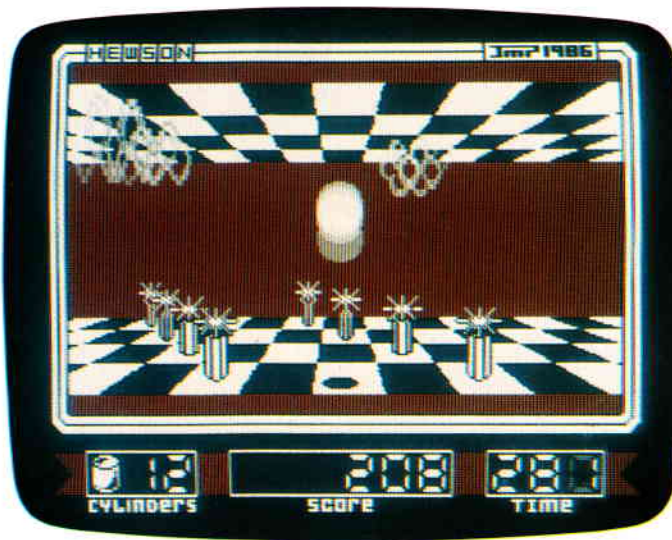

Seit Marble Madness hat sich auf dem Sektor der Geschicklichkeitsspiele einiges getan. Mit Impossaball tragt Hewson Software diesem neuen Trend Rechnung. Der Spieler hat hier die Aufgabe, einen springenden Ball durch einen Parkour mit den unterschiedlichsten Schikanen zu steuern.

keitsspiele, denn ohne das notwendige Geschick kann man hier keinen Blumentopf gewinnen. Auf dem Monitor prasentiert sich Impossaball in einem horizontal scrollenden 3D-Gewand.

Wie Sie auf unserem Bildschirmfoto erkennen konnen, sieht man, sozusagen in den Raum hinein. Logischerweise mu sich bei diesem Blickwinkel das hintere Ende des Raumes langsamer bewegen als das vordere. Ich staunte nicht schlecht, als das Szenario anfang zu scrollen und dabei alle Physikalischen Gesetze, die sich aus einer solchen raumlichen Verkurzung ergeben, bestens simulierte.

Doch nun zum eigentlichen Spiel. Die Aufgabe des Spielers ist es, einen hupfenden Ball durch einen mit diversen Hindernissen versehenen Parkour zu steuern.

Die Hindernisse stellen sich zumeist als aus dem Boden oder aus der Decke ragenden Saulen dar. Einige dieser Saulen sind an ihrer Spitze abgeflacht. Gelingt es dem Spieler eine solche Saule auf der flachen Spitze zu treffen, erhalt er dafur einen extra Punktebonus. Andere Saulen haben auf ihren Spizen scharfe Piken, die den Ball, wenn er sie beruhrt, zerplatzen lassen.

Aber nicht nur auf dem Boden des Kurses erwarten den Ball gefahrliche Hindernisse. Auch aus der Decke ragen immer wieder die gefahrlichen

Piken. Und es gibt noch andere unliebsame Zeitgenossen, wabernde Plasmafelder die auf Boden und Decke darauf warten, da der Spieler einmal seinen Ball zu hoch oder zu niedrig springen lat.

Denn auch ein Kontakt mit den Plasma-Feldern kostet einen Ball.

Acht verschiedene Levels mit unterschiedlichem Schwierigkeitsgrad warten auf Sie.

Grafisch ist Impossaball sauber programmiert, nur an den Farben hapert es ein wenig. Doch das lat sich aufgrund der hohen Auflosung leider nicht anders machen.

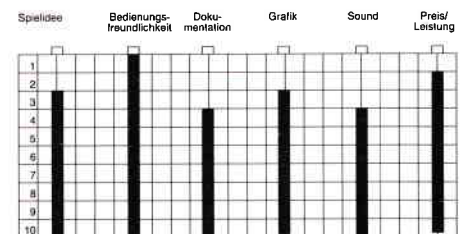

Sicherlich, Impossaball greift Ideen auf, die man schon bei Boulder und Trailblazer gesehen hat.

Die vollig neuartige Prasentation und das interessante Spielgeschehen lassen das allerdings schnell vergessen. Impossaball ist ein Programm, das sich nahtlos in die Reihen der Kugelspiel-Oberliga einfugt und auch noch nach vielen Spielsitzungen immer wieder Freude macht.

(HS)



**Der Himmel wurde
plötzlich dunkel und das
Summen unerträglich.**



Myrtle liebt diesen Flecken Erde. Diese absolute Ruhe, die nur von dem immer stärker werdenden Summen der Bienen unterbrochen wird. Myrtle blickt zum Himmel und erstarrt. Doch dann schaltet Sie blitzschnell und informiert die Behörden über den drohenden Angriff eines riesigen Bienenschwarms. Bereits 13 Minuten später beginnen Sie, Agent M40, mit der Evakuierung. Aber es wird kritisch, denn Ihr Fahrzeug ist für eine derartige Mission nur unzureichend ausgestattet.

Alles ist diffus – nur die Aufgabe ist klar: Die Bienen-Königin im Zentrum des Schwarms entdecken und vernichten.

VEKTOR – GRAPHIK DER SPITZENKLASSE

- Perspektive aus Pilotensicht
- Angriffswarner
- Aufprallwarner ● Antriebsanzeiger
- Gesundheitsmessung
- Bewaffnungsanzeige
- Pictogramm – Menü

Schneider CPC Cass DM 29,95* und Disk DM 49,95*

*unverbindliche Preisempfehlung

Wer wissen will, was wir außer Hive noch für tolle Spiele haben, dem schicken wir gerne unseren Gesamtkatalog zu.

Name

Straße

PLZ Ort

An: ariolasoft, Carl-Bertelsmann-Str. 161, 4830 Gütersloh.

ariolasoft

Von Experten
für Experten.

HIVE

Hersteller: Firebird
 Vertrieb: Fachhandel
 Steuerung: Joystick/Tastatur
 Monitor: Farbe/Grün
 Programm: 100% M-Code
 Preis: Stand bei Drucklegung
 noch nicht fest.

CPC 464 ☒ CPC 664 ☒ CPC 6128 ☒

Einmal mehr verdunkelt sich der Himmel über der Erde. Es ist mal wieder so weit, Terra bekommt außerirdischen Besuch.

Diesesmal handelt es es sich um eine Rasse von Insektoiden, die kurzerhand ihren Bienenstock in ein Raumschiff umgebaut haben und nun von Planet zu Planet reisen, um die Bewohner des betreffenden Planeten ein wenig zu pi-sacken.

Dieses altbewährte Spiel versuchen sie dann auch bei unserer guten alten Erde. Aber diesmal geht ihre Rechnung nicht auf. Denn seit es Heimcomputer gibt weiß fast jedes Kind wie man mit solchen boshaften Invasoren umspringt.

Wie gesagt, hat man auf der Erde seit Space Invaders Erfahrung, und ist um eine Antwort auf die Agression der Weltraumbienen nicht verlegen. Diese Antwort heißt S.E.A.C. Mk II und hört auf den Spitznamen Grashüpfer.

Wissenschaftler und Überwachungsexperten konnten herausfinden, daß der riesige Raumschiffbienenstock im wesentlichen aus einem unentwirrbarem Labyrinth von ineinander verwobenen Röhren besteht. Irgendwo inmitten dieses Gewimmels aus Stollen sitzt aller Warscheinlichkeit nach die Königin des Bienenstockes.

Legt man die Verhaltensweisen irdischer Bienen zugrunde, sollte es ausreichen diese Königin zu töten, um der Bedrohung Herr zu werden. Nur, dazu muß man die Königin zuallererst einmal finden, und das ist in Anbetracht der Größe des Bienenstockes keine leichte Aufgabe.

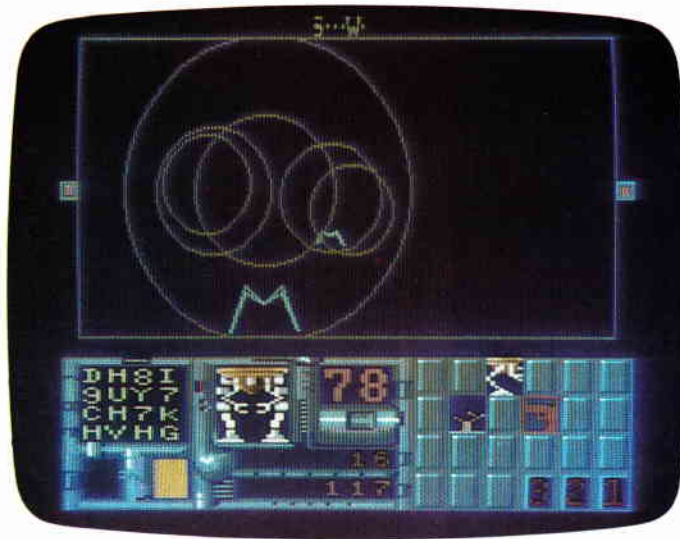

Vectorgrafiken sind stark im Kommen. Auch Hive legt davon Zeugnis ab. Mit einem supermodernen Abwehrfahrzeug muß der Spieler in den Stock einer besonders bösarigen Bienenrasse vordringen.

Hive ist das neue Spiel in der Firebird Gold Edition, die ja bekanntermaßen schon immer für eine Überraschung (Elite) gut ist.

Im Wesentlichen besteht die Aufgabe des Spielers darin, mit dem Grashüpfer in das innere des Bienenstockes vorzudringen. Auf dem Monitor stellt sich das ganze im bewährten Vectorkostüm dar.

Der Spieler steuert seinen Grashüpfer durch die Tunnels und muß dabei immer seine Instrumente im Auge behalten. Das untere Drittel des Monitors ist diesen vorbehalten. Dort findet sich ein Radarscanner, der anzeigt ob sich ein Objekt nähert, und ob es von vorne oder hinten kommt.

Auf dem Instrumentenboard findet sich auch eine Anzeige deren Wert die derzeitige Energie (Lebenskraft) darstellt, sinkt diese auf Null, so ist damit das Spiel erst einmal beendet. Während der Suche nach der Königin kann man allerdings auch andere, mitunter recht nützliche Gegenstände finden. Werden diese aufgenommen, ergänzen sie die bereits vorhandene Ausrüstung.

Während man sich so durch die Tunnels des Bienenstockes schleicht, begegnet man immer neuen Drohnen und anderen Hindernissen, die den Grashüpfer beschädigen wenn man nicht ausweicht.

Außer den einfachen Drohnen gibt es im Bienenstock allerdings noch ande-

re Widersacher, die mitunter nicht so leicht zu besiegen sind wie die Drohnen. Dazu gehören auch die sogenannten Jailers, die fast unverwundbar sind. Sie haben nur einen schwachen Punkt, und findet der Spieler diesen nicht rechtzeitig, findet er sich ganz schnell in einem Gefängnis wieder, das er verlassen kann wenn er den betreffenden Schlüssel schon gefunden hat.

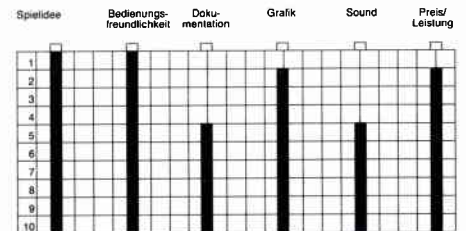

Wie gesagt ist der Bienenstock ein riesiges Labyrinth, das in verschiedene Stockwerke unterteilt ist.

Sowohl von der Grafik, als auch von der Komplexität her läßt sich das Spiel eigentlich nur mit Elite vergleichen. In anbetracht der Ähnlichkeit mutmaßlich ich, daß hier das gleiche Programmiererteam an der Arbeit war.

Während des Spieles kann der Spielstand abgesaved werden. Während Grafik, Spielablauf und Spielwitz vom feinsten sind, hapert es auch hier mal wieder am Sound, der ist nämlich recht dürrig. Aber ansonsten, empfehlenswert.

(HS)

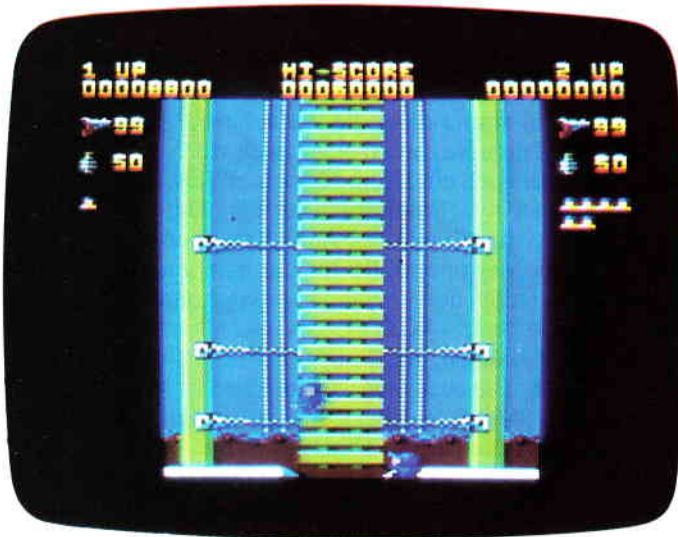

Die Renaissance der Ballerspiele hält an. Neuester Beweis dafür, das dieses Genre nicht tot ist, ist das Spiel Ikari Warriors. Im Wesentlichen unterscheidet es sich kaum von anderen »Shoot em'Up«-Spielen. Nur hier darf zu Zweit geballert werden. Die Spieler können gleichzeitig den heranstürmenden feindlichen Truppen den Garaus machen.

Ikari Warriors

Hersteller: Elite Systems
Vertrieb: Fachhandel
Steuerung: Joystick/Tastatur
Monitor: Farbe/Grün
Preis: 45,- DM (Diskette)

CPC 464 CPC 6128
CPC 664 Joyce

Gerade noch rechtzeitig zum Weihnachtsfest (dem Fest der Liebe) bescherte uns Elite Systems, nach Commando, mit IKARI eine neue Umsetzung eines Spielautomaten.

Inhaltlich unterscheidet sich IKARI nur sehr wenig von seinem Vorgänger. Die Handlung ist ebenso primitiv und besteht darin, so viele feindliche Soldaten wie möglich zu töten. Die Hintergrundstory von IKARI zähle ich jedoch zu den Geschmacklosigkeiten dieses Jahres. Ein General der US-Streitkräfte wird

von Revolutionären gekidnappt und in seinem eigenen Hauptquartier festgehalten. Bevor er jedoch geschnappt wurde, gelang es ihm noch, eine SOS-Nachricht in den Äther zu schicken, die Du und Dein Kumpel aufgefangen habt. Mit dem Flugzeug gelingt Dir in einiger Entfernung vom Hauptquartier eine Bruchlandung und Du machst Dich auf den Weg, den General zu retten.

Während man sich bei Commando noch die klägliche Mühe machte, die Feinde als böse »Außerirdische« zu deklarieren und unter einem anderen Namen herauszubringen (Space Invasion), um die Indizierung in Deutschland zu umgehen, verzichtete man bei IKARI vollends darauf.

Der Spieler schlüpft in die Rolle eines Super-Killers à la RAMBO und muß auf seinem Weg in das Hauptquartier alles niederschließen, was sich bewegt. Sieht man mal von der üblen

Hintergrundstory ab, ist IKARI ein gut gemachtes Ballerspiel, was durch die Masse an feindlichen Soldaten gar nicht so einfach ist.

Das Bild scrollt von oben nach unten während die Spielfigur sich seinen Weg durch den Dschungel bahnt. Drückt man auf den Feuerknopf, schießt unser Held mit seinem Maschinengewehr, für das er aber nur begrenzt Munition hat.

Hält man den Feuerknopf fest, wirft unser Held mit Handgranaten, deren Vorrat allerdings auch begrenzt ist. Der Vorrat von Munition und Handgranaten kann aber jederzeit durch das Aufsammeln von herumliegenden Depots aufgefrischt werden.

An einigen Stellen des Spieles stehen Panzer, die man benutzen kann, um das Vorwärtkommen zu beschleunigen. Da ich die Spielhallenversion von IKARI nicht kenne, kann ich nicht sagen, ob die Umsetzung gelungen ist oder nicht. Was mir aber hier an Grafik geboten wurde, ist schon hervorragend. Auch die Darstellung und Animation der Kämpfer-Sprites kann man nur als geglückt bezeichnen. Der Sound ist wie die Grafik hervorragend, nur die »patriotische« Titelmelodie konnte bei mir keinen Gefallen finden.

Alles in allem ist IKARI, sieht man mal von der üblen Hintergrundstory ab, ein gut gemachtes und nicht gerade leichtes Ballerspiel für die abgebrühten Actionfans unter uns.

Ob dieses Spiel noch lange im Handel erhältlich sein wird, ist allerdings mehr als fraglich.

(GK/HS)

Selbstbau-Plotter PL22/B

Geschwindigkeit max. 60 mm/s – Auflösung 0,06 mm
Genauigkeit besser 0,09 mm – Format DIN A3

Mechanik: Ganzmetall, Linearkugellager, Schrittmotore,
Zahnriemen, höchste Präzision, robuste Ausführung

Prozessor: hochintelligenter Z80-Rechner, Centronics Schnittstelle
Software: im 16 K-EPROM, 44! Neue Plottbefehle, z.B.: 3D-Grafik,
3 Schriftsätze, 2-typen, Interpolation Zoomen, relatives/absolutes
Positionieren usw.

Weiteres: Gehäuse, Zeichenwerkzeuge, Netzteil usw.

Preis: Immer noch nur 619,95 DM (Mechanikbausatz)

Neugierig geworden? – Info gegen DM 1,60 in Briefmarken bei
(siehe Bericht in CPC 8/86)

Walter Kopisch

Plotter und Grafiksysteme – Hard- und Software –
Buchbergstraße 37 – D-7712 Blumberg 1

dataphon mit FTZ Nr.



dataphon s 21-23 d
bis 1200 Baud, BTX, induktive/
akustische Ankopplung



dataphon s 21 d-2
300 Baud, induktive/akustische
Ankopplung

Combi-Set
(dataphon s 21 d-2
Kabel u. DFÜ-Programm)
Schneider CPC 464, 6128, 664
ab DM 359,-

Hard- und Software-Vertrieb
H. Steber · Pettenkofenstr. 24
D-8000 München 2 · Tel. 089/53 49 03

Händler- und
Privatanfragen an:

HSV

MT8: 8-SPUR MIDI-Sequencer

Alle, die das MIDI-Interface aus Heft 2/87 nachgebaut haben, um damit professionell zu arbeiten, waren sicher relativ unzufrieden mit der beigelegten Software. Der versprochene 8-Spur-Sequencer wird nun hoffentlich allen Anforderungen gerecht. Die Features dieses Programms sind: 7 000 MIDI-Events Speicherplatz, Realtime- und Singlestep-Aufnahme, 8 unabhängige Spuren, 32 Patterns mit bis zu 99 Takten, die zu 4 Songs mit bis zu 63 Schritten arrangiert werden können, interne und externe Synchronisation, Quantisierung, getrennte Sendekanalzuordnung und Einzelabhörfunktion für jede Spur, Temporegelung von 40 bis 249 BPM und natürlich Sicherung der Daten auf Diskette. Alle Funktionen werden über die Cursor- und Copytasten angewählt. Lediglich zum Starten und Stoppen der Wiedergabe und Aufnahme dient die DEL-bzw. Spacetaste. Eingaben werden mit Enter abgeschlossen.

Eingabe und Start

Da das Programm vollständig in Maschinensprache gehalten ist, bleibt die Arbeit nicht erspart, die Datazeilen einzugeben. Das Quellprogramm ist ca. 12 kB lang, welches, in Datas umgewandelt, zwei jeweils 20 KB lange Basic-Programme bildet. Zuerst wird das Listing Sequenz1.bas eingegeben und abgespeichert; darauf folgt Sequenz2.bas. Sind beide Listings abgetippt, startet man Sequenz1. Wenn keine Fehler auftreten, gibt man NEW ein und startet Sequenz2. Danach wird der Maschinencode mit SAVE »TRACK2.BIN«,b,&7800,&2F00 gesichert. Jetzt muß nur noch der Loader »MT8.BAS« abgetippt und gestartet werden. Nach dem Ladevorgang müßte nun das Menü erscheinen und ein Cursor in der linken oberen Ecke des Hauptfensters blinken.

Achtung Aufnahme!

Wenn alle nötigen Anschlüsse zwischen Computer und Keyboard bestehen, kann mit der Aufnahme begonnen werden.

REALTIME-AUFNAHME:

Bevor man die erste Spur aufnimmt, muß man sich über Taktart, Taktanzahl und Tempo im klaren sein. Beispielsweise soll das erste Pattern im Dreivierteltakt mit 100 BPM 4 Takte lang sein. Ich wähle über die Cursortasten TIMSG/Time-signature an und drücke die Copy-Taste. Im untersten Fenster erscheint nun die Frage »Timesignature?:« bzw. die Anzeige wechselt von viertel auf achtel, jenachdem welches der beiden Felder angewählt wurde. Danach wählt man das Feld MS/Measure an und gibt auf die Frage »Measure?:« 04 ein. Bei der Tempoeinstellung verfährt man genauso. Jetzt sind alle Daten für ein Pattern festgelegt. Diese Daten (außer Tempo) sollten nach einem Aufnahmevorgang einer der acht Spuren möglichst nicht mehr verändert werden, da sonst unnötige Pausen oder Verstümmelungen der Aufnahme auftreten können. Das Programm ist aufnahmebereit, sobald über das REC-Feld die aufzunehmende Spur eingeschaltet ist und QNT auf real steht. Steht REC auf OFF, ist automatisch die Wiedergabe aller Spuren eingeschaltet. Drückt man jetzt die DEL-Taste, ertönt über den eingebauten Lautsprecher ein Metronom mit Betonung auf dem ersten Schlag. Das Metronom gibt zwei

Takte vor und startet dann die Aufnahme selbsttätig, d.h., jetzt kann auf dem Keyboard eingespielt werden. Als Metronom kann aber auch ein Drum-Computer verwendet werden, der über MIDI-Synchronisation verfügt. Der Synchronisationsbefehl wird während der Aufnahme ebenfalls ausgegeben. Hat das Metronom alle (in unserem Fall vier) Takte durchlaufen, stoppt der Aufnahmevorgang automatisch. Jetzt kann man die Spur »ACTIVE-ON« schalten, einen MIDI-Kanal 1-16 anwählen, REC auf OFF stellen und die DEL-Taste drücken. Die eben eingespielte Melodie wird nun exakt reproduziert. Stellt man dabei fest, daß man unsauber gespielt hat, kann man quantisieren. Dazu gibt es die AC/Autocorrect-Funktion, die in Verbindung mit dem QNT/Quantisierungsfeld die Korrektur der Spur in 1/4, 1/8, 1/16 1/32 oder 1/64 Noten erlaubt. Hierzu wählt man im QNT-Feld, durch mehrmaliges Drücken der Copy-Taste, die gewünschte Quantisierung und darauf AC.

SINGLESTEP-AUFNAHME:

Sind die musikalischen Fähigkeiten für bestimmte Teile eines Musikstückes nicht ausreichend, gibt es die Möglichkeit, eine Spur Schritt für Schritt aufzunehmen, jedoch kann diese dann nur monophon sein. Der kürzeste Notenwert der Melodie bestimmt die Auflösung und somit die Schrittzahl. Dieser Notenwert wird im QNT-Feld eingestellt, die entsprechende Spur auf Aufnahme geschaltet und die DEL-Taste gedrückt. Im untersten Fenster erscheint die Anzahl der aufzunehmenden Schritte, die sich aus Taktart, Taktanzahl und Auflösung errechnet. Jetzt beginnt man mit der ersten Note der Melodie, indem man ihre Tonhöhe auf dem Keyboard drückt und festhält. Die Länge der Note wird durch ein- oder mehrmaliges Drücken der Leertaste bestimmt. Hat man z.B. eine Auflösung von einer Achtelnote gewählt, bedeutet ein Tastendruck eine Achtelnote, ein zweiter eine Viertelnote, ein dritter eine punktierte Viertelnote usw., jedoch darf man die Taste auf dem Keyboard solange nicht loslassen, bis man die gewünschte Notenlänge eingetastet hat. Mit jedem Tastendruck wird die Schrittzahl um eins verringert und die jeweilige Tonhöhe erscheint im linken senkrechten Fenster. Soll eine Pause eingegeben werden, drückt man die Leertaste entsprechend oft, ohne daß man eine Taste des Keyboards betätigt hat. Der Aufnahmevorgang stoppt, wenn alle Steps eingegeben wurden.

Song-Aufnahme

Hat man z.B. im ersten Pattern das Intro eines Musikstückes, im zweiten den Refrain, im dritten die erste Strophe usw. eingespielt, kann man die Patterns zu einem Song zusammensetzen, indem man die Pattern-Nummern einfach in einer Kette hintereinanderreihet. Beispiel: Ein Lied läuft folgendermaßen ab: Intro, Refrain, Strophe 1, Refrain, Strophe 2, Solo, Refrain, Strophe 3, Refrain, Refrain. Dann könnte die Songkette dazu lauten:01,02,03,02,04,05,02,06,02,02,00. MD/Modus wird auf SG/Song gestellt. Im SONG-Feld wählt man einen der Songs 01-04 und stellt REC auf irgend eine Aufnahmespur. REC/OFF bedeutet Songwiedergabe. Nach Drücken der DEL-Taste erscheint in unserem Eingabefenster die Frage »01.Pattern?:«. Jetzt beginnt man nacheinander die einzelnen Pattern-Nummern einzugeben. Die Eingabe von 00 bedeutet dabei Songende.

Songwiedergabe

Um nun den Song wiederzugeben, muß nur REC auf OFF gestellt werden (O eingeben) und die DEL-Taste gedrückt werden. Die einzelnen Patterns werden nun hintereinander gespielt und können jederzeit durch Druck der Leertaste gestoppt werden. Gleichzeitig wird der MIDI-Synchrontakt zur Synchronisation von Drum-Computern und Bandmaschinen ausgegeben. Es besteht aber auch die Möglichkeit, den MIDI-Synchrontakt von außen zuzuführen. Dazu muß man das Feld SYNC auf EX für extern stellen und die Synchronisationsquelle starten. Sowohl im Pattern als auch im Songmodus kann man eine Einzelabhörschaltung benutzen. In der SINGLE-Zeile schaltet man die gewünschte Spur dazu einfach auf ON.

Datensicherung

Ist ein Musikstück vollständig aufgenommen, oder will man die Komposition für lange Zeit unterbrechen, wählt man im DISC-Feld SV für SAVE an und drückt D für DISKETTE. Jetzt gibt man den Dateinamen ein und schließt mit Enter ab. Nun wird eine ca. 30 kB lange Datei angelegt. Danach folgt die Frage, ob der Speicher gelöscht werden soll. Um eine Datei zu laden, wird DISC auf LD/LOAD gesetzt und wiederum D gedrückt. Damit wären soweit alle Funktionen angesprochen.

Viel Spaß mit dem Programm.

(D.Siegmund)

Anmerkung der Red.:

Aus Platzgründen konnte der zweite Teil des Sequenzers nicht mehr in diesem Heft abgedruckt werden. Den Basiclader SEQUENZ2 finden Sie daher in der nächsten Ausgabe der PC International.

Für 464-664-6128



Listing 1

```

10 MODE 0
20 PRINT:PRINT" 8-Spur-Sequencer " [507]
30 PRINT:PRINT" M T 8 " [3062]
40 LOCATE 1,12:PRINT " ";CHR$(164);" 198 [1801]
6 by" [2329]
50 PRINT:PRINT" Dirk Siegmund" [2810]
60 LOCATE 1,20:PRINT" LOADING..." [1497]
70 MEMORY &6FFF [158]
75 LOAD"track2.bin" [1822]
80 CALL &9000 [445]
    
```

Listing 2

```

2 MEMORY &77FF [730]
5 adr=30720:FOR zeile=40 TO 3870 STEP 10:s [3563]
  umme=0
10 FOR a=1 TO 16:READ wert$:wert$="&"+wert [5990]
  $:POKE adr,VAL(wert$):adr=adr+1:summe=summ
  e+VAL(wert$):NEXT
20 READ vergl$:vergl$="&"+vergl$:IF summe< [5642]
  >VAL(vergl$) THEN PRINT"Fehler in Zeile";z
  eile:END
30 NEXT zeile:END [990]
40 DATA 0,0,0,57,48,49,43,48,20,54,52,41,4 [2180]
  3,4B,20,3F,367
50 DATA 3A,A4,A0,FE,0,28,B,3A,1F,A0,FE,0,C [2752]
  A,42,7C,C3,6F1
60 DATA AA,7B,3A,1F,A0,FE,0,20,3,C3,37,78, [2638]
  3A,A0,A0,FE,729
70 DATA 2,CA,58,89,C3,62,7E,3E,0,32,B9,A0, [2411]
  3A,19,A0,32,63E
80 DATA BA,A0,CD,72,78,CD,8A,8C,CD,3A,A5,2 [2885]
  1,9B,89,22,44,84B
90 DATA 8E,CD,E5,A3,CD,D8,8D,FE,FF,20,F9,3 [1905]
  A,BA,A0,FE,FF,BBC
100 DATA 28,5,CD,3A,8A,18,ED,CD,32,A4,1,FF [1266]
  ,F8,ED,49,C3,857
110 DATA 66,97,F3,21,0,0,22,A7,A0,CD,11,8C [1784]
  ,1,FF,F8,ED,7C9
120 DATA 49,1,F9,F8,3E,6E,ED,79,3E,13,ED,7 [2759]
  9,FB,C9,F3,21,8DC
130 DATA 0,0,22,A7,A0,22,B4,A0,3E,0,32,B6, [2002]
  A0,3E,90,32,5A5
140 DATA B7,A0,C3,C1,7A,3A,B6,A0,FE,0,20,9 [2426]
  ,78,FE,80,DA,8DC
150 DATA E2,89,C3,55,88,78,FE,80,DA,41,88, [3555]
    
```

```

2A,AC,A0,36,0,850
160 DATA 23,22,AC,A0,2A,AE,A0,2B,22,AE,A0, [2603]
  47,C3,55,88,3E,6C9
170 DATA C5,ED,79,3E,1,ED,79,3,3E,45,ED,79 [2851]
  ,3E,FE,ED,79,85E
180 DATA C9,3A,BB,A0,FE,1,28,19,3E,1,32,BB [2539]
  ,A0,21,53,56,634
190 DATA 22,7A,95,21,A,17,11,7A,95,6,2,CD, [1977]
  F0,95,C3,66,616
200 DATA 97,3E,0,32,BB,A0,21,4C,44,18,E5,4 [3359]
  6,49,4C,45,4E,57E
210 DATA 41,4D,45,20,3F,3A,45,52,52,4F,52, [2244]
  20,21,44,45,4C,40C
220 DATA 45,54,45,20,3C,59,2F,4E,3E,20,3F, [2489]
  46,49,4C,45,20,3ED
230 DATA 4E,4F,54,20,46,4F,55,4E,44,20,21, [3222]
  3E,4,CD,CE,7A,525
240 DATA 21,1,1,11,B,79,6,B,CD,F0,95,21,43 [3193]
  ,9A,6,8,427
250 DATA 36,20,23,10,FB,21,1,C,22,9B,99,21 [2194]
  ,43,9A,22,9D,4C5
260 DATA 99,CD,A0,99,21,2E,4D,22,4B,9A,21, [3656]
  54,38,22,4D,9A,5F8
270 DATA CD,6C,BB,3E,0,CD,B4,BB,3A,BB,A0,F [2176]
  E,0,CA,1B,7A,860
280 DATA 21,43,9A,6,C,11,0,70,CD,8C,BC,D2, [1969]
  FD,79,21,AC,6BB
290 DATA A0,6,4,7E,CD,95,BC,23,10,F9,21,0, [1292]
  2,7E,CD,95,675
300 DATA BC,23,7C,FE,70,20,F6,21,0,80,7E,C [1930]
  D,95,BC,23,7C,7BB
310 DATA FE,88,20,F6,CD,8D,95,3E,4,CD,B4,B [4230]
  B,21,1,1,11,73D
320 DATA 1D,79,6,E,CD,F0,95,CD,6,BB,F5,CD, [2865]
  6C,BB,3E,0,7B1
330 DATA CD,B4,BB,F1,FE,79,C2,66,97,21,0,2 [2418]
  ,11,1,2,1,69B
340 DATA FF,6D,36,0,ED,B0,21,10,80,6,20,C5 [2263]
  ,6,20,36,0,537
350 DATA 23,10,FB,11,20,0,19,C1,10,F1,C3,6 [2959]
  6,97,3E,4,CD,609
360 DATA B4,BB,21,1,1,11,16,79,6,7,CD,F0,9 [2660]
  5,CD,6,BB,61F
370 DATA CD,6C,BB,3E,0,CD,B4,BB,C3,66,97,3 [2443]
  E,4,CD,B4,BB,8AC
380 DATA 21,43,9A,11,0,70,6,C,CD,77,BC,D2, [2458]
  AD,7A,21,AC,657
390 DATA A0,6,4,CD,80,BC,77,23,10,F9,21,0, [3169]
  2,CD,80,BC,682
400 DATA 77,23,7C,FE,70,20,F6,21,0,80,CD,8 [3113]
  0,BC,77,23,7C,75A
410 DATA FE,88,20,F6,CD,9E,95,3E,1,32,A6,A [2789]
  0,CD,B8,A1,21,89A
420 DATA 30,31,22,43,9A,21,0,80,CD,84,A2,C [3539]
  D,57,98,21,A,5DB
430 DATA B,11,72,95,6,2,CD,F0,95,CD,60,98, [3009]
  2A,51,97,CB,71F
440 DATA 3D,2D,2D,CB,25,CB,25,CB,25,CB,25, [2745]
    
```

25,25,7C,6,0,523
 450 DATA FE,0,28,5,D6,3,4,18,F7,3E,3C,CB,2 [1895]
 0,80,85,5F,5E0
 460 DATA 16,95,2A,51,97,6,2,CD,F0,95,C3,54 [3577]
 ,7E,CD,6,BB,73A
 470 DATA CD,6C,BB,3E,0,CD,B4,BB,C3,66,97,C [2132]
 D,53,A2,C3,66,919
 480 DATA 97,1,F9,F8,3E,6E,ED,79,3E,17,ED,7 [2847]
 9,FB,C9,3A,A6,8FA
 490 DATA A0,CD,E9,A1,3E,4,CD,B4,BB,C9,53,4 [2239]
 F,4E,47,4E,55,818
 500 DATA 4D,42,45,52,20,3F,3A,3E,4,CD,B4,B [1846]
 B,21,1,1,11,471
 510 DATA DA,7A,6,D,CD,F0,95,21,1,E,22,9B,9 [1614]
 9,21,43,9A,63D
 520 DATA 22,9D,99,CD,A0,99,CD,29,7B,F5,CD, [2877]
 6C,BB,3E,0,CD,8C3
 530 DATA B4,BB,F1,38,D2,2A,43,9A,22,74,95, [2925]
 21,A,E,11,43,629
 540 DATA 9A,6,2,CD,F0,95,C3,66,97,3A,43,9A [3137]
 ,FE,30,28,2,723
 550 DATA 37,C9,3A,44,9A,FE,31,38,F7,FE,35, [3176]
 30,F3,D6,30,32,804
 560 DATA BC,A0,C9,3A,BC,A0,3D,CB,27,CB,27, [3123]
 CB,27,CB,27,CB,88B
 570 DATA 27,CB,27,5F,16,AF,ED,53,BE,A0,C9, [3379]
 30,35,2E,50,41,6C8
 580 DATA 54,54,45,52,4E,20,3F,3A,43,9A,D6, [2225]
 30,47,CB,20,CB,606
 590 DATA 27,CB,27,CB,27,80,47,3A,44,9A,D6, [2200]
 30,80,FE,21,38,6C7
 600 DATA 2,37,C9,3F,C9,21,1,1,11,5B,7B,6,D [2007]
 ,CD,F0,95,579
 610 DATA 21,1,E,22,9B,99,21,43,9A,22,9D,99 [3040]
 ,CD,A0,99,CD,6AF
 620 DATA 67,7B,F5,CD,6C,BB,F1,38,DC,C9,3E, [3263]
 4,CD,B4,BB,CD,9E4
 630 DATA 43,7B,3E,0,32,ED,A0,21,30,31,22,5 [3948]
 B,7B,CD,85,7B,5D2
 640 DATA 2A,BE,A0,77,23,22,BE,A0,FE,0,28,2 [3433]
 1,3A,BD,A0,3C,6BC
 650 DATA FE,3F,28,19,32,BD,A0,2A,5B,7B,7C, [3060]
 FE,39,28,6,24,612
 660 DATA 22,5B,7B,18,D8,26,30,2C,22,5B,7B, [3595]
 18,D0,CD,6C,BB,63E
 670 DATA 3E,0,CD,B4,BB,C3,66,97,3A,BE,A0,7 [2532]
 E,23,22,BE,A0,7F3
 680 DATA 32,A6,A0,CD,B8,A1,CD,3A,7D,C9,3A, [3341]
 A0,A0,CB,3F,CB,93A
 690 DATA 3F,4F,3E,30,6,0,FE,0,28,4,91,4,18 [2602]
 ,F8,78,32,47B
 700 DATA 23,7C,C9,18,0,3,0,2,0,3,CD,A6,7D, [2081]
 CD,E5,A3,5CD
 710 DATA C9,3D,CB,27,CB,27,CB,27,CB,27,5F, [3008]
 16,0,21,20,A0,624
 720 DATA 19,C9,CD,E8,96,3A,A5,A0,FE,1,28,8 [2895]
 ,21,9B,89,22,742
 730 DATA 44,8E,18,9,21,41,7C,22,44,8E,CD,8 [3374]
 E,78,F3,2A,BE,673
 740 DATA A0,7E,FE,0,28,38,CD,F8,7B,3E,0,32 [2485]
 ,B9,A0,3A,19,6D8
 750 DATA A0,32,BA,A0,21,0,0,22,A7,A0,CD,3A [1768]
 ,A5,CD,8A,8C,745
 760 DATA CD,2A,7C,CD,D8,8D,FE,FF,20,F9,3A, [1791]
 BA,A0,FE,FF,28,A74
 770 DATA CC,CD,3A,8A,CD,41,A6,3A,70,A6,FE, [1711]
 7F,20,E5,CD,32,8E2
 780 DATA A4,1,FF,F8,ED,49,C3,57,7A,0,0,0 [1633]
 ,0,37,3F,5DC
 790 DATA 2A,28,7C,ED,5B,24,7C,ED,52,C8,2A, [4159]
 24,7C,7E,23,22,64A
 800 DATA 24,7C,FE,80,38,E8,CB,57,28,5,5E,2 [3083]
 3,56,18,4,E6,666
 810 DATA 3,57,5E,EB,3A,23,7C,4F,6,0,11,0,0 [2655]
 ,7C,FE,0,45C
 820 DATA 28,5,ED,42,13,18,F6,7D,B9,30,F7,7 [2405]
 D,61,CB,3C,24,6E3
 830 DATA BC,38,1,13,21,0,0,7A,B3,FE,0,28,4 [2790]
 ,9,1B,18,3BC
 840 DATA F6,EB,2A,24,7C,2B,7E,CB,57,28,6,2 [2655]
 3,73,23,72,18,5E7
 850 DATA A,E6,FC,47,7A,E6,3,80,77,23,73,2A [2951]
 ,24,7C,0,23,610
 860 DATA 23,22,24,7C,2A,26,7C,7E,CB,57,C2, [3331]
 B0,7C,23,7E,FE,6DE
 870 DATA 0,C2,B0,7C,3E,1,77,C3,B0,7C,3A,BE [2288]

,A0,E6,3F,CD,81D
 880 DATA 98,96,ED,43,43,9A,CD,57,98,11,43, [2925]
 9A,21,A,2,6,618
 890 DATA 2,CD,F0,95,CD,60,98,C9,3A,A0,A0,F [2568]
 E,2,CA,66,97,923
 900 DATA CD,A,7C,3E,4,CD,B4,BB,11,3,78,21, [2736]
 1,1,6,D,493
 910 DATA CD,F0,95,CD,6,BB,FE,31,38,F9,FE,3 [3508]
 9,30,F5,F5,CD,A5E
 920 DATA 6C,BB,3E,0,CD,B4,BB,F1,CD,31,7C,2 [3064]
 3,23,5E,23,56,729
 930 DATA ED,53,24,7C,ED,53,26,7C,23,5E,23, [2875]
 56,ED,53,28,7C,6A0
 940 DATA CD,AE,7C,C3,66,97,21,0,0,22,A7,A0 [2371]
 ,CD,11,8C,1,6AC
 950 DATA FF,F8,ED,49,1,F9,F8,3E,6E,ED,79,C [2417]
 3,D0,7F,0,0,943
 960 DATA 3A,1A,A0,47,21,0,0,3A,19,A0,5F,16 [1619]
 ,0,19,10,FD,3EA
 970 DATA 3A,1B,A0,FE,4,3A,A0,A0,28,2,CB,3F [2652]
 ,CB,3F,CB,3F,6B9
 980 DATA 47,EB,21,0,0,19,10,FD,22,EC,7D,C9 [1969]
 ,1,0,2,0,4D0
 990 DATA 0,2D,1,1,0,0,3E,0,32,EE,7D,32,F0, [2870]
 7D,18,38,3F9
 1000 DATA 3E,2,32,EE,7D,C9,1,F9,F8,ED,78,E [3363]
 6,2,FE,0,C8,8AB
 1010 DATA B,ED,78,47,FE,80,28,DE,FE,90,28, [1881]
 E4,FE,80,D0,3A,95D
 1020 DATA EE,7D,FE,0,C8,5F,3D,32,EE,7D,16, [2538]
 0,21,EF,7D,19,726
 1030 DATA 78,77,3A,EE,7D,FE,0,C0,6,0,CD,86 [3312]
 ,7F,FE,0,28,750
 1040 DATA 2,6,1,3A,F2,7D,80,FE,1,C0,3E,0,3 [3265]
 2,F3,7D,78,649
 1050 DATA 32,F2,7D,C9,CD,B2,8A,3E,3,C3,2A, [2909]
 8B,CD,27,7F,C3,862
 1060 DATA 54,7E,CD,68,A4,CD,98,7F,3A,A0,A0 [3034]
 ,FE,4,20,7,3A,76C
 1070 DATA 1B,A0,FE,8,28,E6,CD,C0,7D,3E,4,C [1900]
 D,B4,BB,11,F6,85E
 1080 DATA 9F,21,1,4,6,5,CD,F0,95,2A,EC,7D, [2408]
 CD,B5,8A,21,6E2
 1090 DATA 1,B,11,43,9A,6,5,CD,F0,95,3E,0,C [2298]
 D,B4,BB,21,5F2
 1100 DATA 1,0,22,F4,7D,3E,1,CD,A1,7F,21,6, [2397]
 7E,22,3C,0,4C3
 1110 DATA 21,41,A6,22,44,8E,CD,E5,A3,CD,8E [2479]
 ,78,3A,F3,7D,FE,8CC
 1120 DATA 0,CC,2E,7F,3A,70,A6,FE,7F,28,2,1 [2875]
 8,EF,3A,23,7C,650
 1130 DATA 5F,16,0,2A,F4,7D,19,22,F4,7D,2A, [2376]
 EC,7D,2B,7C,B5,6AB
 1140 DATA FE,0,CA,A9,7F,22,EC,7D,CD,E5,8A, [909]
 3E,4,CD,B4,BB,905
 1150 DATA 11,43,9A,21,1,B,6,5,CD,F0,95,3E, [2943]
 1,CD,B4,BB,5F3
 1160 DATA 3A,F0,7D,FE,0,28,D,3A,F1,7D,CD,C [2515]
 2,96,3E,0,CD,7B2
 1170 DATA B4,7F,18,A8,1,52,45,ED,43,43,9A, [2138]
 1,53,54,ED,43,670
 1180 DATA 45,9A,CD,B6,96,18,E6,CD,32,A4,CD [3110]
 ,C3,7F,C9,3E,1,8B0
 1190 DATA 32,F3,7D,2A,F4,7D,7C,E6,FC,FE,0, [2875]
 28,29,EB,2A,AC,8AB
 1200 DATA A0,36,9C,23,73,23,72,23,3A,F1,7D [3150]
 ,77,23,3A,F0,7D,6A9
 1210 DATA 77,23,2A,AE,A0,11,5,0,ED,52,22,A [2478]
 E,A0,21,0,0,4F8
 1220 DATA 22,F4,7D,C9,0,0,EB,2A,AC,A0,3E,9 [2389]
 6,82,77,23,73,722
 1230 DATA 23,3A,F1,7D,77,23,3A,F0,7D,77,23 [3424]
 ,22,AC,A0,2A,AE,6BC
 1240 DATA A0,11,4,0,18,D2,3E,2,32,EE,7D,3A [2946]
 ,F0,7D,C9,3E,62A
 1250 DATA 20,32,47,9A,21,17,1,C9,3E,FF,32, [2822]
 70,A6,CD,A,7C,60D
 1260 DATA C9,32,F3,7D,3D,32,F2,7D,C9,3E,0, [1240]
 32,F0,7D,CD,2E,7EA
 1270 DATA 7F,C3,5C,7E,CD,B4,BB,6,FA,C5,6,C [3021]
 8,0,10,FD,C1,8B9
 1280 DATA 10,F7,C9,CD,BA,89,CD,0,86,C9,CD, [3439]
 F0,88,C3,F0,88,A7E
 1290 DATA 3A,A5,A0,FE,1,28,5,3E,13,ED,79,C [2755]
 9,3E,17,ED,79,6E6
 1300 DATA C9,0,0,0,0,0,0,0,0,0,0,0,0,0,0 [1404]

CPC - DATABOX -

— Das ist die Software zum PC Magazin —
— Jeden Monat neu —

DATABOX:

- mehr als der übliche Softwareservice
- bringt ergänzend sämtliche Listings der jeweiligen Zeitschrift und alle Programmbeispiele auf Kassette oder auf 3" Diskette.
- Programme sind, soweit systembedingt möglich, auf allen drei CPC-Modellen lauffähig. Einzelheiten entnehmen Sie bitte der nebenstehenden Aufstellung.
- erscheint jeden Monat und trägt das Titelbild des gleichzeitig erscheinenden Heftes.
- der Datenträger zum PC Schneider International enthält außerdem jedesmal ein zusätzliches Bonusprogramm, das nicht im Heft abgedruckt ist.



Für alle CPC's als Kassette und 3" Diskette. Auch als Abonnement mit Preisvorteil erhältlich.

Inhalt der Databox zu Heft 5/87:

Programm	464	664	6128
Blockman	•	•	•
Brain Trainer	•	•	•
Masken Gen	•	•	•
RAM Disc	•	•	•
Format	•	•	•
OKI Copy [PRG]	•	•	•
OKI Copy [DATAS]	•	•	•
BASIC Compiler [464]	•		
MIDI Sequenz [1]	•	•	•
MIDI Sequenz [2]	•	•	•
Hektik	•	•	•
CAD Kurs	•	•	•
Bonusprogramm	•	•	•

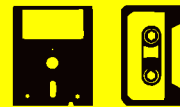

Einzelbezug:

Einzelbezugspreise für DATABOX:
Diskette 3" 24,— DM zuzüglich 3,— DM Porto/Verpackung (im Ausland zuzüglich 5,— DM Porto/Verpackung).

Kassette 14,— DM zuzüglich Porto/Verpackung (im Ausland zuzüglich 5,— DM Porto/Verpackung).

Zahlungsweise:

Am einfachsten per Vorkasse (Verrechnungsscheck) oder als Nachnahme zuzüglich der Nachnahmegebühr (in das Ausland ist Nachnahme nicht möglich).

Preisvorteil durch Databox-Abo:

Unser beliebter Databox-Service kann ab sofort auch im Abonnement bezogen werden. Dadurch sparen Sie Mühe und haben außerdem noch einen Preisvorteil gegenüber dem Einzelbezug.

Das Databox-Abo kostet:

Als Kassette für 1/2 Jahr (6 Lieferungen):
Im Inland und West-Berlin.....90,— DM
Im europäischen Ausland.....100,—DM
Im außereuropäischen Ausland.....120,— DM

Als Diskette für 1/2 Jahr (6 Lieferungen):
Im Inland und West-Berlin.....150,— DM
Im europäischen Ausland.....160,— DM
Im außereuropäischen Ausland.....180,— DM

Als Kassette für 1 Jahr (12 Lieferungen):
Im Inland und West-Berlin.....180,— DM
Im europäischen Ausland.....200,— DM
Im außereuropäischen Ausland.....240,— DM

Als Diskette für 1 Jahr (12 Lieferungen):
Im Inland und Westberlin.....300,— DM
Im europäischen Ausland.....320,— DM
Im außereuropäischen Ausland.....360,— DM

In den vorgenannten Preisen sind die Versand- und Verpackungskosten enthalten. Bitte benutzen Sie für Ihre Bestellung die Abo-Karte.

PC Schneider International

Postfach 250, 3440 Eschwege

Bitte Bestellkarte benutzen



für JOYCE / JOYCE Plus

KORTEX ist eine Bedienungs-Umgebung, die es Ihnen ermöglicht, eigene Menüs zu definieren und miteinander zu vernetzen. Sie brauchen nur einzugeben, wie die Menüs heißen sollen. Alles andere erledigt KORTEX selbständig.

An jedes Menü können Sie einen beliebigen Satz von Betriebssystem-Kommandos anhängen, der seinerseits automatisch gestartet wird, wenn KORTEX läuft. So wird Ihr täglicher Bedienungsbedarf weitgehend vom Betriebssystem unabhängig, damit durchsichtiger, komfortabler und treffsicherer.

KORTEX bietet Ihnen sämtliche Features, die bei einer modernen Menüsteuerung nicht fehlen dürfen: Fenstertechnik, Schreibtisch-Effekte, Pull-Down-Menüs, Führungstexte, Gestaltungsvariationen der einzelnen Menü- und Textanzeigen. Dazu brauchen Sie keine Programmierkenntnisse, denn alles läuft unter Aufsicht eines voll menügesteuerten Spezialeditors ab.

Fordern Sie kostenlos und unverbindlich weitere Informationen an. Oder bestellen Sie gleich eine Demo-Version, komplett mit deutschem Handbuch, für nur DM 25,-* (wird bei späterem Lizenzwerb voll angerechnet). Oder für DM 198,-* eine volle Benutzungslizenz.



GERALD KEIL

SOFTWARE-ENTWICKLUNG
UND VERTRIEB

Obere Hochstraße 136 – 6652 BEXBACH/Saar

* inkl. MwSt. Nachnahme (nur Brd) zzgl. DM 3,50

COMAL

die Sprache für Anfänger und Aufsteiger

Sie suchen

- nach einem schnellen Einstieg in die Programmierung
- nach einer strukturierten Sprache
- nach einem erweiterbaren System
- nach einem Standard

Wir bieten

- die Sprache COMAL
- einen ständigen Service
- viele freie Programme
- Literatur zu COMAL
- Experten für Ihre Fragen

COMAL 1.83	Diskette für CPC	DM 69,00
COMAL 2.0	Modul für CPC	DM 248,00
COMAL 2.0	Diskette für Joyce	DM 148,00
COMAL 2.0	Diskette für Schneider-PC	DM 445,00
	ab 8 Stück á	DM 398,00

Alle Preise verstehen sich inklusive deutschem Handbuch. Bei der Joyce-Version ist zusätzlich ein Runtime-Modul vorhanden.



Bauer & Kaup GBR
Teichstraße 9
4401 Saerbeck
Tel.: 025 74 / 80 08

Service durch
Herrn Siegfried Bauer
Tel.: 046 27 / 543
Tägl. 10.00 bis 22.00 Uhr

Wir arbeiten eng mit verschiedenen Landesinstituten für Lehrerfortbildung zusammen.

, 0, 14C		
2600 DATA F3, 3E, C3, 32, 3B, 0, 21, C9, 89, 22, 3C,	[3219]	
0, FB, C9, CD, 0, 6C3		
2610 DATA 88, CD, A2, 8C, C9, F9, F8, 3E, 6E, ED, 79	[3624]	
, 3E, 17, ED, 79, C9, 9D3		
2620 DATA 2A, AE, A0, 7C, FE, 0, 20, 6, 7D, FE, 3, DA	[3747]	
, B6, 88, CD, C4, 83F		
2630 DATA A5, FE, FF, C8, C3, A5, 78, 30, 1C, 3A, B6	[1863]	
, A0, FE, 0, CA, E2, 9D0		
2640 DATA 89, 2A, AC, A0, 70, 23, 22, AC, A0, 21, B6	[1731]	
, A0, 35, 2A, AE, A0, 724		
2650 DATA 2B, 22, AE, A0, C9, E6, F0, CD, 9B, 88, F5	[3527]	
, ED, 5B, B4, A0, 22, 9DD		
2660 DATA B4, A0, ED, 52, 7C, FE, 4, 38, 1F, F1, CB,	[1714]	
D7, EB, 2A, AC, A0, 95C		
2670 DATA 77, 23, 73, 23, 72, 23, 22, AC, A0, E6, F0	[2740]	
, 32, B7, A0, 2A, AE, 76A		
2680 DATA A0, 2B, 2B, 2B, 22, AE, A0, C9, F1, 84, 45	[3730]	
, 2A, AC, A0, 77, 23, 724		
2690 DATA 70, 23, 22, AC, A0, E6, F0, C3, D6, 89, C9	[3243]	
, F5, FE, C0, 28, F, 9AC		
2700 DATA FE, D0, 28, B, CB, DF, 3E, 2, 32, B6, A0, F	[2811]	
1, CB, DF, C9, 3E, 915		
2710 DATA 1, 32, B6, A0, F1, C9, 3E, 4, CD, B4, BB, 2	[2618]	
1, 1, 1, 11, C, 6C1		
2720 DATA 88, 6, D, CD, F0, 95, 3E, 0, CD, B4, BB, C9	[2661]	
, 4D, 45, 4D, 4F, 75E		
2730 DATA 52, 59, 20, 46, 55, 4C, 4C, 20, 21, 1, F6,	[3117]	
F8, 3C, 47, 3A, 1C, 507		
2740 DATA A0, B8, 28, 21, 78, 32, 1C, A0, 0, 0, 0, 0,	[1675]	
0, 0, 0, 307		
2750 DATA 21, A7, A0, 34, 23, 28, FC, 21, A7, A0, CB	[2805]	
, 46, CC, 1F, 9E, C3, 7A8		
2760 DATA CF, 8B, 0, 0, 0, ED, 4D, 3A, 1B, A0, EE, 4,	[2713]	
28, 4, 6, 18, 4D5		
2770 DATA 18, 2, 6, 30, 3A, 1D, A0, 3C, B8, 28, 4, 32	[3244]	
, 1D, A0, C9, 3E, 45D		
2780 DATA 0, 32, 1D, A0, 3A, 1A, A0, 47, 3A, 1E, A0,	[3523]	
3C, B8, 28, E, 32, 47E		
2790 DATA 1E, A0, 3A, B8, A0, 3C, 32, B8, A0, CD, 9A	[3293]	
, 9C, C9, C3, 8B, 8A, 8BA		
2800 DATA 1E, A0, 3C, 32, B8, A0, 21, B9, A0, 34, 21	[1948]	
, BA, A0, 35, CD, 76, 725		
2810 DATA 9C, C9, 1, FF, F8, ED, 49, C9, 3E, 0, 32, B	[2451]	
9, A0, 3A, 19, A0, 818		
2820 DATA 32, BA, A0, CD, 68, A4, CD, 60, 8C, 21, 55	[2260]	
, A4, 22, 44, 8E, CD, 7F9		
2830 DATA E5, A3, 3A, AB, A0, FE, 0, 20, F9, CD, 32,	[2470]	
A4, CD, 8E, 78, 21, 8BB		
2840 DATA 9B, 89, 22, 44, 8E, CD, E5, A3, C3, EC, 8D	[1160]	
, 28, 5, CD, 3A, 8A, 867		
2850 DATA 18, ED, CD, 32, A4, CD, BA, 89, C3, B2, 8A	[3761]	
, 1, F7, F8, ED, 78, A0C		
2860 DATA C3, DD, 88, 3A, 1B, A0, FE, 4, 28, 8, 3E, 1	[2366]	
7, 32, 1D, A0, C3, 656		
2870 DATA F0, A3, 3E, 2F, 32, 1D, A0, C3, F0, A3, CD	[3279]	
, 52, 89, CD, 51, A5, 8B0		
2880 DATA C9, FE, 3, DA, B6, 88, C3, 2D, 88, 1, F9, F	[2377]	
8, ED, 78, E6, 2, 999		
2890 DATA FE, 0, C8, C3, EB, A5, 32, B7, A0, 2A, AE,	[2814]	
A0, 2B, 2B, 22, AE, 840		
2900 DATA A0, C9, 3A, B7, A0, E6, F0, CD, 9B, 88, EB	[2286]	
, 21, B6, A0, 35, EB, A42		
2910 DATA ED, 5B, B4, A0, 22, B4, A0, ED, 52, F5, 7C	[2140]	
, FE, 4, 38, 22, F1, 90F		
2920 DATA CB, D7, EB, 2A, AC, A0, 77, 23, 73, 23, 72	[2259]	
, 23, 70, 23, 22, AC, 729		
2930 DATA A0, E6, F0, 32, B7, A0, 2A, AE, A0, 2B, 2B	[2517]	
, 2B, 2B, 22, AE, A0, 793		
2940 DATA C9, F1, 84, 5D, 2A, AC, A0, 77, 23, 73, 23	[3657]	
, 70, 23, 22, AC, A0, 742		
2950 DATA 2A, AE, A0, 2B, 2B, 2B, 22, AE, A0, C9, 3E	[2301]	
, 3, CD, B4, BB, 21, 6D0		
2960 DATA 1, 7, CD, 75, BB, 3A, B8, A0, C6, 30, CD, 5	[3951]	
D, BB, 3A, B9, A0, 805		
2970 DATA FE, A, 30, E, F5, 3E, 20, 32, 43, 9A, F1, C	[1605]	
6, 30, 32, 44, 9A, 69F		
2980 DATA 18, 18, 6, 0, FE, A, 38, 5, D6, A, 4, 18, F7	[3085]	
, F5, 3E, 30, 4D1		
2990 DATA 80, 32, 43, 9A, F1, C6, 30, 32, 44, 9A, 21	[3235]	
, 1, F, 11, 43, 9A, 5A5		
3000 DATA 6, 2, CD, F0, 95, 3E, 0, CD, B4, BB, C9, 3A	[3476]	
, BA, A0, 3D, FE, 86C		
3010 DATA FF, 28, 15, 3E, 0, 32, 1E, A0, 3C, 32, B8,	[3192]	
A0, 21, B9, A0, 34, 5DE		
3020 DATA 21, BA, A0, 35, CD, 76, 9C, C9, 21, BA, A0	[2453]	

,35,21,5,89,C3,77A
 3030 DATA 42,A4,2A,AE,A0,6,0,7C,FE,27,38,1 [1456]
 1,28,8,11,10,49F
 3040 DATA 27,ED,52,4,18,F1,7D,FE,10,38,2,1 [3106]
 8,F1,78,C6,30,6AF
 3050 DATA 32,43,9A,6,0,7C,FE,3,38,11,28,8, [2229]
 11,88,3,ED,4F4
 3060 DATA 52,4,18,F1,7D,FE,88,38,2,18,F1,7 [2695]
 8,C6,30,32,44,6E9
 3070 DATA 9A,6,0,7C,FE,0,28,8,11,64,0,ED,5 [2724]
 2,4,18,F3,50D
 3080 DATA 7D,FE,64,38,2,18,F1,78,C6,30,32, [2394]
 45,9A,6,0,7D,624
 3090 DATA FE,A,38,8,11,A,0,ED,52,4,18,F3,7 [2013]
 8,C6,30,32,551
 3100 DATA 46,9A,7D,C6,30,32,47,9A,C9,0,CD, [3872]
 B4,BB,21,1,1A,6A7
 3110 DATA 11,43,9A,6,5,CD,F0,95,3E,0,CD,B4 [2854]
 ,BB,C3,66,97,785
 3120 DATA 3A,6F,A5,BA,28,A,ED,53,72,A5,3E, [2134]
 0,32,EA,A5,C9,759
 3130 DATA 2A,6C,A5,22,72,A5,3E,0,32,EA,A5, [4088]
 C9,F3,CD,C9,89,84E
 3140 DATA C9,0,F3,0,FB,C9,CD,C9,89,F1,FB,C [2251]
 9,3A,48,B9,FE,A8D
 3150 DATA CD,28,D,3E,C3,32,41,B9,21,5C,8B, [2595]
 22,42,B9,FB,C9,718
 3160 DATA 3E,C3,32,39,B9,21,5C,8B,22,3A,B9 [3107]
 ,FB,C9,F3,3A,48,77B
 3170 DATA B9,FE,CD,28,C,3E,F3,32,41,B9,21, [2669]
 8,38,22,42,B9,693
 3180 DATA C9,3E,F3,32,39,B9,21,8,38,22,3A, [2669]
 B9,C9,3A,A4,A0,6DE
 3190 DATA FE,1,C2,66,97,3A,A6,A0,CD,B9,A1, [2826]
 C3,66,97,3E,0,893
 3200 DATA 32,10,A0,CD,57,98,CD,40,9B,CD,60 [3783]
 ,98,C3,66,97,CD,898
 3210 DATA 6C,8B,0,0,F3,CD,7,89,FB,0,0,F3,2 [1639]
 1,20,A0,6,61C
 3220 DATA 8,C5,E5,FB,0,0,F3,E1,C1,C5,E5,3A [2642]
 ,10,A0,FE,0,8D4
 3230 DATA 28,7,4F,3E,9,90,B9,20,B,3E,9,90, [2036]
 47,CD,7A,8C,52A
 3240 DATA FE,FF,28,DF,E1,11,10,0,19,C1,10, [3351]
 D5,CD,8D,8B,ED,897
 3250 DATA 4D,21,B,74,22,2,74,22,6,74,22,8, [3476]
 74,21,0,78,358
 3260 DATA 22,4,74,3E,0,32,A,74,C9,C5,2A,6, [2491]
 74,4F,6,0,40F
 3270 DATA 9,ED,4B,8,74,ED,42,C1,28,21,2A,6 [1637]
 ,74,0,72,23,52F
 3280 DATA 3D,70,23,3D,FE,0,28,2,71,23,3A,5 [3160]
 ,74,BC,20,7,45F
 3290 DATA 2A,2,74,22,6,74,C9,22,6,74,C9,CD [3577]
 ,1B,A6,18,DA,5EA
 3300 DATA CD,74,A5,CD,11,8C,CD,8A,8C,CD,3A [2128]
 ,A5,C9,0,0,0,7A8
 3310 DATA 8,4F,CB,D1,6,7F,ED,49,8,C9,C5,8, [3075]
 4F,8,6,7F,628
 3320 DATA CB,D1,ED,49,C1,CD,CB,8C,18,E6,6, [2455]
 8,21,28,A0,36,7E2
 3330 DATA 0,23,36,0,11,F,0,19,10,F5,C9,CD, [3549]
 3A,A5,CD,8A,563
 3340 DATA 8C,C9,F3,3A,48,B9,FE,CD,28,D,3E, [3206]
 C3,32,75,B9,21,805
 3350 DATA 3C,8E,22,76,B9,FB,C9,3E,C3,32,6D [3228]
 ,B9,21,3C,8E,22,745
 3360 DATA 6E,B9,FB,C9,CD,E,BC,CD,E,88,C9,3 [3466]
 A,1F,A0,B8,C8,927
 3370 DATA 7E,FE,0,C8,E5,DD,E1,DD,7E,7,FE,0 [2736]
 ,C8,DD,56,5,947
 3380 DATA DD,7E,7,BA,20,8,DD,56,4,DD,7E,6, [1950]
 BA,C8,DD,56,791
 3390 DATA 7,DD,5E,6,1A,CB,57,CA,66,8D,CB,5 [2729]
 F,28,35,EB,23,6D6
 3400 DATA 5E,23,56,23,46,23,4E,23,E5,DD,66 [2062]
 ,9,DD,6E,8,19,571
 3410 DATA 1,5B,A7,A0,ED,52,E1,C0,DD,72,9,D [3330]
 D,73,8,DD,74,884
 3420 DATA 7,DD,75,6,E6,F0,3D,DD,86,1,57,3E [2721]
 ,3,CD,29,8C,6F0
 3430 DATA 3E,FF,C9,EB,23,5E,23,56,23,46,23 [2297]
 ,E5,DD,66,9,DD,785
 3440 DATA 6E,8,19,ED,5B,A7,A0,ED,52,E1,C0, [2889]
 DD,72,9,DD,73,8A6
 3450 DATA 8,DD,74,7,DD,75,6,E6,F0,3D,DD,86 [1556]

,1,57,3E,2,6C6
 3460 DATA CD,29,8C,3E,FF,C9,CB,5F,28,38,EB [3811]
 ,23,5E,23,F5,E6,87C
 3470 DATA 3,57,F1,46,23,4E,23,E5,DD,66,9,D [1704]
 D,6E,8,19,ED,6AF
 3480 DATA 5B,A7,A0,ED,52,E1,C0,DD,72,9,DD, [2436]
 73,8,DD,74,7,88A
 3490 DATA DD,75,6,E6,F0,3D,DD,86,1,57,3E,3 [1807]
 ,CD,29,8C,3E,727
 3500 DATA FF,C9,EB,23,5E,23,F5,E6,3,57,F1, [2866]
 46,23,E5,DD,66,90E
 3510 DATA 9,DD,6E,8,19,ED,5B,A7,A0,ED,52,E [2720]
 1,C0,DD,72,9,83C
 3520 DATA DD,73,8,DD,74,7,DD,75,6,E6,F0,3D [2915]
 ,DD,86,1,57,7D6
 3530 DATA 3E,2,CD,29,8C,3E,FF,C9,0,CD,F,8E [2105]
 ,FE,FF,0,C8,7F7
 3540 DATA 1,F8,F8,7A,ED,79,6,40,0,10,FD,C9 [2189]
 ,CD,D8,8D,FE,91D
 3550 DATA FF,20,F9,CD,20,88,FE,FF,20,F2,3A [3967]
 ,BA,A0,FE,FF,28,A55
 3560 DATA 5,CD,3A,8A,18,E6,CD,32,A4,CD,BA, [2962]
 89,C3,54,7E,2A,806
 3570 DATA 6,74,ED,5B,8,74,7C,BA,28,1B,2A,8 [2698]
 ,74,56,23,3A,510
 3580 DATA 5,74,BC,28,4,22,8,74,C9,7D,FE,2, [2604]
 20,F7,2A,2,588
 3590 DATA 74,22,8,74,C9,7D,BB,20,E1,3E,FF, [3207]
 C9,F1,FB,ED,4D,940
 3600 DATA 12,10,0,0,9B,89,20,31,20,31,32,3 [2394]
 8,31,36,30,0,2E9
 3610 DATA 1F,FC,25,CE,1E,F8,2B,A9,35,86,1C [2631]
 ,F8,2B,9E,3D,6D,73A
 3620 DATA 1E,D9,17,FF,19,FA,23,AF,1A,E7,2C [2643]
 ,86,1E,C1,17,F7,792
 3630 DATA 1E,BA,1B,CB,46,4D,1B,C4,15,F8,1A [3241]
 ,C5,14,FC,14,F8,738
 3640 DATA 14,F4,13,FD,1A,B6,16,D4,29,76,1E [2657]
 ,97,12,F8,1B,A3,6EE
 3650 DATA 14,D9,14,D6,29,67,11,F5,1E,89,21 [3415]
 ,7B,2D,59,23,71,5CA
 3660 DATA 12,D9,11,E3,F,FE,F,FB,F,F8,F,F5, [3290]
 15,AD,13,BD,793
 3670 DATA 35,43,F,EA,E,F8,11,CA,2B,4F,E,F0 [2375]
 ,13,AF,D,FD,696
 3680 DATA F,D9,12,B3,23,5B,29,4D,19,7D,D,E [3023]
 E,14,99,25,52,556
 3690 DATA D,E7,C,F8,16,86,14,92,C,F1,2F,3D [1890]
 ,14,8E,10,B0,605
 3700 DATA F,BA,23,4F,14,89,B,F7,23,4D,F,B2 [2112]
 ,32,35,D,CA,549
 3710 DATA C,D9,15,7B,D,C5,A,FE,A,FC,A,FA,A [2433]
 ,F8,A,F6,75B
 3720 DATA B,DE,E,AD,1B,59,F,9F,10,94,1B,57 [2188]
 ,B,D4,D,B2,57A
 3730 DATA E,A4,E,A3,F,97,D,AD,9,F8,12,7B,A [3213]
 ,DC,13,73,5BD
 3740 DATA A,D9,B,C4,A,D6,11,7D,B,C0,9,E9,F [2902]
 ,8B,9,E6,666
 3750 DATA F,89,9,E3,A,CB,8,FC,C,A7,A,C7,17 [1777]
 ,56,F,83,5E0
 3760 DATA 9,D9,A,C2,A,C1,9,D5,F,7F,B,AC,9, [3228]
 D1,8,BA,668
 3770 DATA A,BA,2B,2B,E,A7,9,CB,8,E3,E,81,D [2636]
 ,8A,7,FF,5B7
 3780 DATA 19,47,7,FC,9,C3,9,C2,7,F8,B,9D,1 [2697]
 1,65,7,F4,612
 3790 DATA A,AA,A,A9,7,F0,8,D1,B,97,13,57,C [1924]
 ,89,F,6D,554
 3800 DATA B,94,9,B4,7,E6,9,B2,B,91,D,7A,13 [2194]
 ,53,A,9D,534
 3810 DATA B,8E,7,DE,7,DD,9,AB,6,FF,6,FE,25 [1937]
 ,29,A,97,60E
 3820 DATA 9,A7,D,73,6,F8,6,F7,B,86,9,A3,A, [2418]
 92,6,F2,5FC
 3830 DATA 6,F1,6,F0,6,EF,17,3E,A,8E,7,CA,7 [1615]
 ,C9,7,C8,63F
 3840 DATA 9,9B,13,49,A,84,8,AC,A,89,B,7C,7 [2954]
 ,C2,8,A9,4D6
 3850 DATA 8,A8,9,95,F,59,7,BE,19,35,A,84,D [2233]
 ,65,6,DA,4A9
 3860 DATA 6,D9,6,D8,11,4C,9,8F,8,A0,5,FF,5 [3059]
 ,FE,5,FD,663
 3870 DATA 5,FC,5,FB,0,0,0,0,0,0,0,0,0,0, [1626]
 0,201

```

1040 DATA A0,F7,4F,CD,B4,A0,21,5B,9F,18,EE [2457]
,CD,B4,A0,CD,1B,A0,F7,F5,CD,B4,A0,CD
1041 DATA 1B,A0,F7,4F,CD,B4,A0,F7,47,21,60 [4444]
,9F,1B,D4,1E,CO,1B,02,1E,C3,D5,CD,A0
1042 DATA A0,CD,1B,A0,F7,ES,F7,D1,CD,A0,A0 [4694]
,F7,CD,D1,CD,FB,9F,F7,BB,C9,1E,EA,1B
1043 DATA OA,1E,ED,18,06,1E,FB,18,02,1E,F9 [4361]
,D5,CD,A0,A0,CD,1B,A0,F7,ES,CD,A0,A0
1044 DATA F7,ES,7E,B7,28,OC,CD,1B,A0,CD,B4 [3642]
,A0,21,66,9F,CD,22,A0,F7,E1,F7,D1,F7
1045 DATA CD,D1,CD,FB,9F,F7,BB,C9,CD,A0,A0 [4714]
,21,7A,9F,C3,22,A0,F7,CD,F7,00,F7,B9
1046 DATA CD,A0,A0,F7,ES,CD,OD,A0,F5,CD,A0 [3779]
,A0,ES,21,6A,9F,CD,22,A0,E1,CD,OD,A0
1047 DATA FE,EB,C2,EC,A4,CD,OD,A0,FE,9F,20 [3592]
,0B,1E,CC,F1,FE,EF,28,OD,1E,C4,18,09
1048 DATA 1E,CA,F1,FE,EF,28,02,1E,C2,CD,FB [4144]
,9F,C3,56,A2,CD,2E,A0,DA,EC,A4,C5,E3
1049 DATA CD,OD,A0,FE,EF,C2,EC,A4,CD,2E,A0 [4275]
,C5,E3,F5,CD,OD,A0,FE,EC,20,F0,CD,A0
1050 DATA A0,F1,38,06,F7,ED,F7,5B,18,02,F7 [4854]
,11,E1,CD,F0,9F,F7,ED,F7,53,E1,E5,CD
1051 DATA F0,9F,F7,AF,F7,ED,F7,52,F7,23,F7 [4003]
,ES,3A,OF,9F,3C,32,OF,9F,FD,36,02,02
1052 DATA E1,FD,75,05,FD,74,06,C9,3A,OF,9F [3015]
,3D,DA,EB,A4,32,OF,9F,FD,ES,11,07,00
1053 DATA 3E,02,B7,FD,ES,E1,ED,52,ES,FD,E1 [3760]
,FD,BE,02,20,F2,F7,0B,F7,ES,F7,2A,FD,6E [3320]
,05,FD,66,06,CD,F0,9F,F7,23,F7,22,CD
1054 DATA F0,9F,F7,C3,FD,36,02,00,CD,D9,9F [3255]
,FD,6E,03,FD,66,04,CD,F0,9F,FD,E1,C9
1055 DATA F7,22,E1,CD,OD,A0,FE,EF,C2,EC [2754]
,DA,EC,A4,C5,E3,CD,OD,A0,FE,EF,C2,EC
1056 DATA A4,CD,OD,A0,FE,EF,28,70,2B,CD,A0 [3056]
,A0,7E,B7,28,D9,F7,EB,CD,OD,A0,F5,CD
1057 DATA A0,A0,F7,EB,F1,FE,F4,20,09,F7,19 [3250]
,F7,22,E1,CD,F0,9F,C9,FE,F5,20,08,F7
1058 DATA AF,F7,ED,F7,52,18,ED,FE,F6,20,08 [2985]
,F7,CD,F7,BE,F7,BD,18,E1,FE,F7,20,08
1059 DATA F7,CD,F7,C1,F7,BD,18,D5,FE,FB,20 [3082]
,08,F7,CD,F7,BB,F7,BD,18,C9,FE,FD,20
1060 DATA 0B,21,B1,9F,CD,22,A0,18,BD,FE,FA [2663]
,20,05,21,BF,9F,18,F2,FE,FC,C2,EC,A4
1061 DATA 21,8B,9F,18,EB,CD,OD,A0,1E,FO,FE [3227]
,7C,2B,30,1E,F3,FE,7D,28,2A,FE,12,20
1062 DATA 10,23,CD,A0,A0,F7,6E,F7,26,F7,00 [2883]
,F7,22,E1,C3,F0,9F,FE,OD,20,08,21,A3
1063 DATA 9F,CD,22,A0,18,EE,FE,43,C2,EC,A4 [4521]
,21,AA,9F,18,F1,CD,OD,A0,CD,A0,A0,F7
1064 DATA ES,F7,D1,CD,A0,A0,F7,CD,CD,FB,9F [4690]
,F7,BB,F7,6F,18,C8,3E,01,18,06,3E,02
1065 DATA 18,02,3E,1A,CD,C4,A0,32,AA,AD,2A [3130]
,0D,9F,2B,2B,22,A6,AD,C3,CD,CA,ED,7B
1066 DATA 18,9F,C9,78,B1,CO,18,F6,3A,OF,9F [2116]
,B7,20,DD,DD,22,16,9F,ED,4B,14,9F,FD
1067 DATA 2A,12,9F,CD,08,A5,FD,7E,02,3D,CC [4308]
,2F,A5,0B,CD,D9,9F,18,F0,C5,FD,ES,ED
1068 DATA 4B,14,9F,FD,6E,05,FD,66,06,FD,2A [4954]
,12,9F,FD,7E,00,BD,20,06,FD,7E,01,BC
1069 DATA 28,0C,0B,CD,D9,9F,78,B1,20,EC,FD [3403]
,E1,C1,C9,FD,6E,03,FD,66,04,FD,E1,FD
1070 DATA ES,FD,5E,03,FD,56,04,1A,13,FE,C3 [4337]
,2B,14,FE,C2,28,10,FE,CA,2B,0C,FE,CD
1071 DATA 28,0B,FE,CC,28,04,FE,C4,20,E6,1A [3408]
,B7,20,E2,13,1A,B7,18,20,DC,EB,73,23
1072 DATA 72,FD,E1,C1,C9,00,00,00,00,00,00 [3399]
,00,00,00,00,00,00,00,00,00,00,EOF

```

```

100 REM DEMO: BASIC COMPILER v1.00 [2065]
110 REM [272]
120 REM written 1986 by Stefan Riege [1498]
130 REM [272]
140 CLEAR [217]
150 MODE 2 [513]
160 FOR y=0 TO 100 [1191]
170 D=y*4 [741]
180 x=d [523]
190 f=640-x [442]
200 MOVE x,d [573]
210 DRAW f,d,1 [54]
220 NEXT [350]
230 FOR i=&C000 TO &FFFF [887]
240 a=PEEK(i) [1198]
250 a=a XOR 255 [1415]
260 POKE i,a [157]
270 NEXT [350]
280 REM [272]
290 FOR i=0 TO 7 [486]
300 GOSUB 330 [1018]
310 NEXT [350]
320 END [110]
330 FOR z=&C000 TO &FFFF [1248]
340 POKE z,i [81]
350 NEXT [350]
360 RETURN [555]

```

```

100 REM BASIC COMPILER v1.00 [1380]
110 REM [272]
120 REM written 1986 by Stefan Riege [1498]
130 REM [272]
140 : [174]
150 MODE 2: CLEAR: ad=&9F00: MEMORY ad-1 [2287]
160 LOAD "BASCOMP.BIN",ad:CALL &A0D0 [2249]
170 PRINT"Befehl":COMP,MC-Adr, TABLE-Adr [4261]
aktiv: !!!"
180 NEW [318]

```

Die Public Domain-Welle rollt...

Haben Sie bisher viel Geld für Programme ausgegeben, die dann doch nicht Ihren Vorstellungen entsprachen? Da haben wir ein tolles Angebot für Sie: Public Domain-Software für CP/M aus den USA: Nur bei uns bekommen Sie diese Programme mit deutschen Systemmeldungen und einem gedruckten Handbuch in deutscher Sprache – garantiert lauffähig auf Ihrem **Schneider-CPC** und **Joyce**:

- Diskette 1:** Pascal-Compiler **JRT-Pascal** – vollständiges Pascal mit Strings bis 64 KByte, EXTERN-Overlays und vielen weiteren Vorteilen*
- Diskette 2:** **Assembler-Paket** mit Z80-Assembler, Linker, Debugger und intelligentem Disassembler
- Diskette 3:** Künstliche Intelligenz – Interpreter für KI-Sprachen **XLISP** und **E-PROLOG***
- Diskette 4:** C-Compiler **Small-C** – verarbeitet sogar Fließkommazahlen und besitzt umfangreiche Bibliotheken*
- Diskette 5:** **Forth-83** – komplette Implementation von Forth mit Assembler, Decompiler, Screen-Editor, Kommentar-Screens...
- Diskette 6:** CP/M-Utilities wie **SO** (komprimiert Dateien bis 60%), **Diskettenmonitor**, **UNERA**, **Mehrspaltendruck**, **Super-Directory** u.v.a.

Ganz neu sind die beiden folgenden Disketten:

- Diskette 7:** Alle Programme aus dem **Großen CPC-Arbeitsbuch** von Martin Kotulla und Lothar Miedel (Franzis-Verlag, ISBN 3-7723-8421-8)
- Diskette 8:** Das Super-Adventure **Colossal Cave** – Suchen Sie Schätze in der riesigen Höhle und kämpfen Sie gegen Piraten, Schlangen und Zwerge! (englische Programmtexte, deutsche Beschreibung)*

* Die Disketten 1, 3, 4 und 8 benötigen CP/M 2.2 mit Speichererweiterung (64K genügen) oder CP/M Plus. Alle anderen auch ohne Erweiterung. Disketten 1-4 mit WordStar-kompatiblen Editor.

Jede Diskette kostet sage und schreibe nur 30 Mark. Bitte Diskettenformat (3-Zoll oder Vortex 5,25 Zoll) angeben! Lieferung per Nachnahme oder Vorauskasse. Keine Versand- oder Verpackungsgebühren!

MARTIN KOTULLA

Grabbestraße 9, 8500 Nürnberg 90, Telefon: 09 11/30 33 33

weitere Bezugsquellen (bitte Versandbedingungen erfragen):

Technik Büro Ingeborg Hochholzer, Erhard-Frühner-Str. 1, 80652 Markt Indersdorf, Telefon 081361625 (auch 3,25 Zoll/Vortex)
 TESCO GmbH, Rüdenschloßstraße, 8714 Wiesentheid, Telefon 09363/1237 (auch andere CP/M-Formate)
 Weslake Computer-Electronic, Postdamer Ring 10, 7150 Backnang, Telefon 07191/1528-29
 Computerra, Hochstraße 11, 8500 Nürnberg 80, Telefon 0911/296628
 Computer Solutions, Belgradstraße 9, 8000 München 40, Telefon 089/3088048 (auch andere CP/M-Formate, Apple)
 Weitere Händleranfragen sind stets willkommen!

Universeller EPROM-Programmer 4003 für Schneider CPC 464 / 664 / 6128

■ Programmiert alle gängigen EPROM- und EEPROM-Typen (z.B.: 2716, 27C16, 2732, 2732A, 27C32, 2758, 2764, 2764A, 27C64, 27128, 27128A, 27C128, 27256, 27C256, 2508, 2532, 2564, X2804A, X2816A, X2864A...) ■ Vollmenügesteuerte Software auf Kassetten oder Disketten ■ 32 KByte frei für EPROM-Daten (Brennen des 27256 ohne Nachladen) ■ Kein Umschalten Stecker oder Löten nötig ■ Programmierspannung wird im Gerät erzeugt ■ Verbindung zum CPC über Flachbandkabel und Interface-Karte mit durchgeführtem Expansionsport ■ Rote und grüne Leuchtdiode zur Betriebs-Art-Anzeige ■ Komplett mit 28 poligem Textool-Sockel ■

- Fertigergerät für CPC 464/664 DM 289,50 ■ Bausatz für CPC 464/664 DM 239,-
- Fertigergerät für CPC 6128 DM 319,50 ■ Bausatz für CPC 6128 DM 269,-
- Aufpreis für Software auf 3" Diskette: DM 15,- / auf 5,25" Diskette: DM 5,-

EPROM-Karte 2-64 kByte für alle CPC

■ Wahlweise bestückbar mit 2-64 KByte EPROM-Kapazität ■ Arbeitet mit den EPROM-Typen 2716,-32,-64,-128 ■ Durchgeführter Erweiterungsbus (Floppy kompatibel) ■ Autostart von BASIC- und/oder Assembler-Programmen ■ Komplett mit umfangreicher und komfortabler Software auf Kassetten oder Disketten ■ Gleichermaßen für Profis und Einsteiger geeignet ■

- Fertigergerät für 464/664 DM 229,50 ■ Fertigergerät für 6128 DM 249,50 ■ Bausatz mit Anleitung für 464/664 DM 199,50 ■ Bausatz mit Anleitung für 6128 DM 219,50
- Aufpreis für Software auf 3" Diskette: DM 15,- / auf 5,25" Diskette: DM 5,-
- Fertigergerät ohne Software für CPC 464/664: DM 99,- / für CPC 6128: DM 119,-

preisgünstige Matrix-Drucker

- SPEEDY 100-80** 100 Zeichen pro Sekunde ■ FX80 kompatibel ■ Near Letter Quality ■ Bis zu 142 Zeichen pro Zeile ■ Friktionswalze und Traktorantrieb ■ nur DM 739,-
- SPEEDY 130-80** 130 Zeichen pro Sekunde ■ Bis zu 132 Zeichen pro Zeile ■ 9*9 Matrix ■ IBM kompatibel ■ Ideal für PC 1512 ■ deutsches und englisches Handbuch ■ nur DM 839,-
- Citizen LSP-120D** 120 Zeichen pro Sekunde ■ IBM und EPSON kompatibel ■ 9*9 Matrix ■ 4K Puffer serienmäßig ■ Schriften: Pica, Elite, invers, proportional, kursiv, komprimiert, doppelt breit, doppelt hoch... ■ Near Letter Quality ■ 2 Jahre Garantie ■ nur DM 525,-

Druckerkabel

- für CPC 464/664 DM 35,-
- für CPC 6128 DM 39,-
- für PC 1512 DM 39,-

DOBBERTIN INDUSTRIE-ELEKTRONIK

Brahmsstraße 9, 6835 Brühl, Tel.: (06202) 71417

Farbhardcopy für OKI 20

Diese kurze Routine ermöglicht den farbigen Ausdruck des Bildschirminhalts mit einem OKI 20 im Querformat. Nach dem Start des Hauptprogramms steht der Befehl IHCOPY bereit, der direkt oder über ein Programm aufgerufen werden kann. Die mittlere Dauer einer Hardcopy beträgt ca 20 Minuten, so daß vor dem Befehl IHCOPY der Befehl ICOFFEE.ON an Ihre Kaffeemaschine gegeben werden sollte. Der Maschinencode steht als Datalader zur Verfügung. Erstellen Sie sich mit folgenden Hinweisen eine lauffertige Version: 1. RUN "OKIOBJ.LAD"
2. SAVE "OKIOBJ.BIN",b,&8DF0,&205

Danach müssen sich die Programme

- OKICOPY.BAS
- OKIOBJ.BIN

auf Ihrer Diskette befinden.

Achtung Databox-Besitzer!!!

Stellen Sie immer eine Sicherheitskopie Ihrer Original-Databox her!

Nach 'RUN "OKICOPY" steht Ihnen die Routine zur Verfügung.

(R.Beinlich/ME)

```

10 CLS [91]
20 MEMORY &8DEF [209]
30 LOAD"okiobj.bin" [1663]
40 POKE &8E55,&35:POKE &8E56,&BC [2366]
50 CALL &8DF0 [697]
60 PRINT:PRINT"Der Befehl`ihcopy`steht zur [5057]
  Verfuegung!"
70 PRINT:PRINT:NEW [633]

10 DATA &01,&F9,&8D,&21,&10,&8E,&C3,&D1, 986
20 DATA &8C,&04,&8E,&C3,&28,&8E,&C3,&14, 926
30 DATA &8E,&C3,&20,&8E,&48,&43,&4F,&50, 809
40 DATA &D9,&57,&45,&C7,&48,&4F,&CC,&00, 927
50 DATA &FC,&A6,&F9,&8D,&21,&00,&C0,&11, 1050
60 DATA &F0,&4D,&01,&FF,&3F,&ED,&B0,&C9, 1250
70 DATA &21,&F0,&4D,&11,&00,&C0,&18,&F2, 825
80 DATA &21,&E5,&8F,&06,&09,&7E,&CD,&A0, 911
90 DATA &8F,&23,&10,&F9,&11,&7F,&02,&3E, 651
100 DATA &03,&32,&AB,&8F,&3E,&07,&32,&AC, 658
110 DATA &8F,&06,&90,&3A,&AB,&8F,&4F,&3E, 806
120 DATA &03,&91,&4F,&21,&8F,&01,&D5,&E5, 846
130 DATA &C5,&CD,&F0,&EB,&CD,&51,&BB,&78, 1422
140 DATA &17,&21,&AF,&8F,&16,&00,&5F,&19, 516
150 DATA &46,&23,&4E,&E1,&3A,&AE,&8F,&57, 870
160 DATA &CB,&42,&28,&08,&CB,&40,&37,&20, 671
170 DATA &09,&A7,&18,&06,&CB,&41,&37,&20, 561
180 DATA &01,&A7,&CB,&1E,&23,&23,&23,&CB, 709
190 DATA &42,&28,&08,&CB,&48,&37,&20,&09, 485
200 DATA &A7,&18,&06,&CB,&49,&37,&20,&01, 561
210 DATA &A7,&CB,&1E,&23,&23,&23,&CB,&42, 774
220 DATA &28,&08,&CB,&50,&37,&20,&09,&A7, 594
230 DATA &18,&06,&CB,&51,&37,&20,&01,&A7, 569
240 DATA &CB,&1E,&23,&23,&23,&CB,&C7,&CB, 943
250 DATA &42,&28,&02,&CB,&87,&32,&AE,&8F, 813
260 DATA &44,&4D,&E1,&D1,&2B,&CB,&7C,&CA, 1151
270 DATA &4E,&8E,&3A,&AE,&8F,&CB,&47,&28, 909
280 DATA &03,&AF,&18,&02,&3E,&01,&32,&AE, 491
290 DATA &8F,&3A,&AD,&8F,&FE,&00,&28,&04, 815
300 DATA &1B,&AF,&18,&02,&3E,&01,&32,&AD, 514
310 DATA &8F,&3A,&AC,&8F,&3D,&32,&AC,&8F, 942
320 DATA &C2,&41,&8E,&3A,&AB,&8F,&3D,&32, 884
330 DATA &AB,&8F,&C2,&3C,&8E,&3E,&1B,&CD, 1004
340 DATA &A0,&8F,&3E,&19,&CD,&A0,&8F,&01, 899
    
```

```

350 DATA &90,&01,&21,&00,&90,&CD,&36,&8F, 724
360 DATA &3E,&0D,&CD,&A0,&8F,&01,&90,&01, 729
370 DATA &21,&03,&90,&CD,&36,&8F,&3E,&0D, 657
380 DATA &CD,&A0,&8F,&01,&90,&01,&21,&06, 693
390 DATA &90,&CD,&36,&8F,&21,&EE,&8F,&06, 966
400 DATA &05,&7E,&CD,&A0,&8F,&23,&10,&F9, 939
410 DATA &CB,&7A,&C0,&C3,&37,&8E,&3E,&03, 974
420 DATA &CD,&A0,&8F,&7E,&A7,&1F,&FE,&03, 1089
430 DATA &CC,&9A,&8F,&CD,&A0,&8F,&23,&7E, 1170
440 DATA &A7,&1F,&FE,&03,&CC,&9A,&8F,&CD, 1161
450 DATA &A0,&8F,&23,&7E,&A7,&1F,&FE,&03, 919
460 DATA &CC,&9A,&8F,&CD,&A0,&8F,&2B,&2B, 1095
470 DATA &7E,&A7,&1F,&FE,&03,&CC,&9D,&8F, 1085
480 DATA &CD,&A0,&8F,&23,&7E,&A7,&1F,&FE, 1121
490 DATA &03,&CC,&9D,&8F,&CD,&A0,&8F,&23, 1050
500 DATA &A7,&A7,&1F,&FE,&03,&CC,&9D,&8F, 1085
510 DATA &CD,&A0,&8F,&23,&23,&23,&23,&23, 683
520 DATA &23,&23,&0B,&CB,&78,&28,&AC,&3E, 678
530 DATA &03,&CD,&A0,&8F,&3E,&02,&CD,&A0, 940
540 DATA &8F,&C9,&3E,&02,&C9,&3E,&01,&C9, 873
550 DATA &F5,&CD,&2E,&BD,&38,&FE,&F1,&CD, 1438
560 DATA &2B,&BD,&C9,&00,&00,&00,&00,&07, 440
570 DATA &07,&04,&06,&04,&04,&03,&07,&06, 41
580 DATA &06,&02,&06,&03,&03,&02,&02,&06, 30
590 DATA &01,&05,&05,&04,&01,&04,&00,&05, 25
600 DATA &01,&00,&07,&04,&00,&03,&01,&02, 18
610 DATA &00,&06,&00,&01,&05,&05,&00,&04, 21
620 DATA &00,&05,&00,&05,&00,&04,&00,&01, 15
630 DATA &01,&01,&00,&00,&00,&1B,&4F,&1C, 136
640 DATA &1B,&25,&43,&31,&35,&30,&1B,&25, 345
650 DATA &39,&15,&0A,&00,&00, 88
660 dat=0 : sz=0 : dz = 10
670 FOR adr =-29200 TO-28684
680 READ byte : dat=dat+1
690 sz=sz+byte
700 POKE adr,byte
710 IF dat < 8 AND adr < -28684 THEN 750
720 READ chksum
730 IF chksum<>sz THEN PRINT "Fehler in Zeile : "
;dz
740 dz=dz + 10 : sz=0 : dat=0
750 NEXT adr
760 END
    
```

JOYCE SOFTWARE		MARTIN KEMPENICH COMPUTER HARD- U. SOFTWARE ZETASTRASSE 13 6220 RÜDESHEIM 4	
ADRESSENVERWALTUNG	1200/2400 Adressen	DM	49.00
HAUSVERWALTUNG	mit Graphik	DM	59.00
KFZ - ABRECHNUNG	mit Verbrauchsanalyse	DM	59.00
TERMINKALENDER		DM	59.00
GRAPHFOFX	Erstellen und Drucken von Balken- Kuchendiagrammen, dreidimensional, DIN A 4 Hardcopies.	DM	69.00
FIBUFOX	Finanzbuchhaltung, 1000 Einträge, mit Bilanz, Ust.,-Vor anmeldung u.a.	DM	198.00
Branchensoftware für:			
- Zahnärztliche Labore:	DENTAFOX	DM	998.00
- Zahnärzte	DENTISI	DM	998.00
- Schreinereien	SSP-SOFT	DM	1990.00
Versand Vorkasse oder Nachnahme + 5 DM Versandkosten Infos anfordern / Händleranfragen erwünscht			

C COMPILER

MI-C für CPC 464/664 mit Speichererweiterung CPC 6128, Joyce, PC

vereint hohen Bedienungskomfort mit hervorragender Leistung

- Vollständige Version mit 13stelliger BCD-Arithmetik für Gleitkommazahlen
- Erzeugt kurze und schnelle Programme, die auch in ein ROM gebracht werden können.
- Ausgabe in Z80, 8080, 8086-Assemblercode
- Kompatibel zu M80/L80 (MASM) von Microsoft
- Fehlerverfolgung mittels Trace möglich
- Umfangreiche Bibliothek inkl. math. Funktionen
- für MS-DOS/CP/M86, 4 Speichermodelle
- 8087 Math. Prozessor Unterstützung enthalten
- AMD 9511 Unterstützung erhältlich
- Unix-kompatibel
- Deutsche oder englische Version lieferbar
- 8"-/5.25"-/3.5"-/3"-Disk+dt. Handbuch

MI-C für CP/M	445,- DM
MI-C für CP/M86, MS-DOS	575,- DM
MI-C Crosscompiler	745,- DM
MI-C Crossassembler+Linker	645,- DM

Herbert Rose EDV, Bogenstraße 32, 4390 Gladbeck, Telefon (0 20 43) 2 49 12, 4 35 97
Vertrieb in Österreich:
Dr. Willibald Kraml, Microcomputer-Software, Degengasse 27/16, A-1030 Wien

In eigener Sache

Uns erreichen immer wieder Anfragen bezüglich Programmen, vor allem Tips & Tricks zur Vortex-Speichererweiterung bzw. -Floppy.

Trotz mehrmaliger Aufrufe ist bis jetzt noch kein brauchbares Programm für oben genanntes System in der Redaktion eingetroffen. Also Vortex-User, schickt uns doch Eure Programme, damit wir die Nachfrage befriedigen können.

Insbesondere sind kürzere Routinen gefragt, die dem Umgang mit der Vortex-Speichererweiterung vereinfachen.

Wir hoffen auf regen Zuspruch.

Die Redaktion

RAM DISC CP/M 2.2

Die nachfolgenden Programme stellen einen nützlichen Tip für alle CP/M 2.2 Anwender dar. Es initialisiert auf dem CPC 6128 ein RAM-Disc, welche als Laufwerk B angesprochen werden kann. Die zweiten 64Kb des 6128 haben unter Amsdos ihre Funktion als Bild oder Datenspeicher und unter CP/M+ halten sie Anwenderprogramme. Nur unter CP/M 2.2 liegt dieser eigentlich wertvolle Speicherbereich brach. Um diesen Bereich auszunutzen bietet sich eine RAM-Disc geradezu an. Natürlich sind 64Kb ein bißchen wenig, aber immerhin besser als gar keinen Gebrauch von der zweiten Bank zu machen.

Die beiden Programme erzeugen die Dateien RAM-DISC.COM und FORMAT.COM. Nach dem Starten von RAMDISC werden sie aufgefordert, eine Zieldiskette einzulegen, die im Systemformat sein muß, da RAM-Disc die Systemspuren ändert. Außerdem können Sie sich entscheiden, ob die RAM-Disc gleich beim Booten von CP/M formatiert werden soll oder nicht. Eine nachträgliche Formatierung läßt sich mit FORMAT.COM vornehmen. Danach können Sie die RAM-Disc als logisches Laufwerk B betreiben, welches wesentlich schneller arbeitet als ein mechanisches Laufwerk und alle Daten bis zum Ausschalten des Rechners hält.

(M. Kruse)

Der schnellste Weg
vom Gedanken zum
Papier für 595-DM:

Quick & Easy

ein Textprogramm der internationalen Spitzenklasse.

Profitextverarbeitung:

- mit 240 Zeichen pro Zeile für die Verarbeitung von Standard-ASCII-Dateien
- mit Taschenrechnerfunktion mit Tabellenkalkulation

Adreßdatenbank:

- mit Serienbrieffunktion mit frei wählbaren Sortierkriterien
- Nachfaßschreiben
- Austausch mit Daten anderer Textsysteme
- Terminkalender
- Telefonregister

Quick & Easy – das Textprogramm für den Schneider PC 1512, Siemens PCD und alle IBM-kompatiblen Rechner.

Quick & Easy heißt schnell und einfach, weil es schwierig ist, ein Textprogramm zu finden, das so **schnell zu erlernen** und so **einfach zu bedienen** ist.

infosystems[®]
SOFTWARE-VERTRIEBS GMBH
Die helfende Hand im Softwareland!
Dörrhoff 7 · 4419 Laer · Telefon (0 25 54) 12 32

Coupon ausschneiden und einsenden an:
infosystems GMBH Dörrhoff 7 · 4419 Laer

- Hiermit bestelle ich gegen
- Vorauszahlung per Eurocheck
 - per Nachnahme
 - Programmpaket Quick & Easy DM 595.-** (für Schneider PC 1512, Siemens PCD und alle IBM-kompatiblen Rechner) mit 14tägigem Rückgaberecht, unter Anrechnung von DM 19.80
 - Demo-Diskette** und Anwenderhandbuch Quick & Easy DM 49.90
 - Kostenlose Informationsbroschüre zum Programmpaket Quick & Easy

Name/Firma:
Straße:
PLZ/Ort:
Unterschrift:
Telefon:
Datum:

CPC 8705

```

10 OPENOUT"FORMAT .COM" [1093]
20 zeile=100 [641]
30 check=0:FOR i=1 TO 10 [653]
40 READ a$:IF a$="END" THEN CLOSEOUT:END [2235]
50 a=VAL("&"+a$):PRINT #9,CHR$(a); [1972]
60 check=check+a:NEXT [1115]
70 READ a$:summe=VAL("&"+a$):IF summe<>che [2529]
ck THEN PRINT"Fehler in Zeile"zeile:END
80 zeile=zeile+10 [568]
90 GOTO 30 [340]
100 DATA 21,00,00,39,22,71,01,31,00,20,013 [1896]
F
110 DATA 0E,0C,CD,05,00,7D,FE,22,CA,1E,037 [1913]
1
120 DATA 01,0E,09,11,59,01,CD,05,00,C7,021 [2013]
C
130 DATA 3E,E5,32,FF,3F,06,08,3E,04,90,037 [2576]
3
140 DATA CA,40,01,05,78,C5,CD,51,01,01,036 [1369]
D
150 DATA 00,40,11,00,40,21,FF,3F,ED,B0,038 [1688]
D
160 DATA C1,C3,25,01,AF,CD,51,01,0E,25,03A [1739]
B
170 DATA 11,02,00,CD,05,00,2A,71,01,F9,027 [1448]
A
180 DATA C9,F6,C0,01,00,7F,ED,79,C9,07,053 [2097]
5
190 DATA 0A,46,61,6C,73,63,68,65,20,43,032 [1990]
3
200 DATA 50,2F,4D,20,56,65,72,73,69,6F,036 [2127]
4
210 DATA 6E,0A,24,00,00,00,00,00,00,00,009 [2537]
C
220 DATA END [267]

```

```

10 OPENOUT"RAMDISC .COM" [1667]
20 zeile=100 [641]
30 check=0:FOR i=1 TO 10 [653]
40 READ a$:IF a$="END" THEN CLOSEOUT:END [2235]
50 a=VAL("&"+a$):PRINT #9,CHR$(a); [1972]
60 check=check+a:NEXT [1115]
70 READ a$:summe=VAL("&"+a$):IF summe<>che [2529]
ck THEN PRINT"Fehler in Zeile"zeile:END
80 zeile=zeile+10 [568]
90 GOTO 30 [340]
100 DATA 0E,0C,CD,05,00,7D,FE,22,CA,14,036 [1667]
7
110 DATA 01,0E,09,11,A0,02,CD,05,00,C7,026 [1500]
4
120 DATA 0E,09,11,00,02,CD,05,00,0E,01,010 [2508]
B
130 DATA CD,05,00,0E,1A,11,00,10,CD,05,01E [1394]
D
140 DATA 00,01,00,00,CD,D7,01,21,B8,02,028 [1923]
1
150 DATA 11,02,10,01,03,00,CD,D2,01,01,01C [2865]
8
160 DATA 00,03,CD,D7,01,01,35,00,21,BB,02B [2292]
A
170 DATA 02,11,00,10,CD,D2,01,0E,09,11,01E [2228]
B
180 DATA 74,02,CD,05,00,0E,01,CD,05,00,022 [2033]
9
190 DATA E6,5F,FE,4A,C2,6D,01,01,33,00,03F [1354]
1
200 DATA 11,30,10,21,FO,02,CD,D2,01,01,030 [1381]
5
210 DATA 00,08,CD,D7,01,21,1E,03,11,00,020 [2332]
0
220 DATA 10,01,80,00,CD,D2,01,01,00,09,023 [1750]
B
230 DATA CD,D7,01,21,9E,03,11,00,10,01,028 [1725]
9
240 DATA 80,00,CD,D2,01,01,01,0E,CD,D7,03D [1328]
4
250 DATA 01,21,00,B3,22,5E,10,CD,2A,AD,030 [1110]
9
260 DATA 01,0A,00,CD,1E,AD,CD,27,AD,0E,035 [2043]
2
270 DATA 09,11,4E,02,CD,05,00,0E,01,CD,021 [1895]
8
280 DATA 05,00,E6,5F,FE,4A,CA,00,01,0E,036 [1904]
B
290 DATA 09,11,E4,01,CD,05,00,0E,01,CD,02A [1190]
D
300 DATA 05,00,E6,5F,FE,4E,C2,00,AD,C7,04C [1562]
C
310 DATA ED,B0,C3,2A,AD,50,06,00,CD,1E,047 [2844]
8
320 DATA AD,4A,CD,21,AD,C3,27,AD,0D,0A,044 [1748]
0
330 DATA 43,50,2F,4D,20,6E,65,75,20,73,030 [1158]
A

```

```

340 DATA 74,61,72,74,65,6E,20,28,6A,2F,036 [2306]
F
350 DATA 6E,29,3F,6A,08,24,0C,0A,52,41,021 [1901]
5
360 DATA 4D,2D,44,49,53,43,20,50,41,54,02A [2440]
2
370 DATA 43,48,20,66,75,65,72,20,43,50,031 [1928]
0
380 DATA 43,20,36,31,32,38,20,2D,20,28,01C [1178]
9
390 DATA 43,29,20,4D,4B,20,20,31,39,38,020 [2348]
6
400 DATA 36,0A,0A,0D,42,69,74,74,65,20,026 [1360]
F
410 DATA 5A,69,65,6C,64,69,73,6B,65,74,041 [2047]
8
420 DATA 74,65,20,65,69,6E,6C,65,67,65,03D [2009]
2
430 DATA 6E,3A,5F,24,0D,0A,6E,6F,63,68,02E [1749]
A
440 DATA 20,65,69,6E,65,20,44,69,73,6B,036 [2041]
C
450 DATA 65,74,74,65,20,70,61,74,63,68,03E [1677]
2
460 DATA 65,6E,20,28,6A,2F,6E,29,3F,6E,02F [2171]
8
470 DATA 08,24,0D,0A,52,41,4D,2D,44,49,01D [1828]
D
480 DATA 53,43,20,62,65,69,6D,20,42,6F,032 [1096]
4
490 DATA 6F,74,65,6E,20,66,6F,72,6D,61,03E [2047]
B
500 DATA 74,69,65,72,65,6E,20,28,6A,2F,036 [2288]
8
510 DATA 6E,29,3F,6E,08,24,0A,07,46,61,022 [1783]
8
520 DATA 6C,73,63,68,65,20,43,50,2F,4D,033 [1896]
E
530 DATA 20,56,65,72,73,69,6F,6E,0A,24,033 [1735]
4
540 DATA CD,80,02,E5,01,43,00,11,00,00,028 [1913]
9
550 DATA 21,00,03,CD,89,BE,21,00,03,11,026 [1621]
D
560 DATA 00,B3,01,B4,00,ED,B0,2A,72,B3,045 [846]
4
570 DATA 7C,85,FE,98,C2,00,01,3E,C1,32,048 [1875]
B
580 DATA 27,AE,3E,36,32,1D,AE,AF,32,25,034 [1702]
C
590 DATA AE,E1,11,00,05,C9,3E,E5,32,FF,04C [1472]
2
600 DATA 3F,06,08,3E,04,90,CA,D4,02,05,02C [1862]
4
610 DATA 78,C5,F6,C0,CD,AF,B3,01,00,40,056 [1904]
3
620 DATA 11,00,40,21,FF,3F,ED,B0,C1,C3,04D [1917]
1
630 DATA B7,02,3E,C0,CD,AF,B3,E1,11,00,04D [925]
8
640 DATA 05,C9,21,00,B3,22,1C,AD,79,3D,034 [2088]
3
650 DATA CA,1A,B3,21,F7,C2,22,28,AD,21,048 [2063]
9
660 DATA FC,C2,22,2B,AD,C3,F2,C2,21,2A,057 [1380]
A
670 DATA B3,22,28,AD,21,49,B3,22,2B,AD,03C [2458]
1
680 DATA 21,68,AE,C9,CD,74,B3,DA,32,B3,05B [1651]
3
690 DATA BF,C9,CD,AF,B3,EB,D5,11,B4,B3,06E [1590]
F
700 DATA CD,68,B3,CD,AD,B3,D1,21,B4,B3,066 [1807]
E
710 DATA CD,68,B3,AF,C9,CD,74,B3,DA,51,067 [2321]
F
720 DATA B3,BF,C9,D5,11,B4,B3,CD,68,B3,067 [1679]
0
730 DATA D1,21,B4,B3,CD,AF,B3,CD,68,B3,067 [1245]
0
740 DATA CD,AD,B3,AF,37,C9,01,80,00,ED,054 [1821]
A
750 DATA B0,C9,28,43,29,20,4D,4B,3A,54,035 [1493]
3
760 DATA BE,21,00,00,11,00,12,B7,CA,86,030 [1562]
9
770 DATA B3,19,3D,C3,7E,B3,3A,55,BE,11,045 [2732]
B
780 DATA 80,00,B7,CA,95,B3,19,3D,C3,8D,04E [1462]
F
790 DATA B3,01,40,C4,7C,B9,DA,A2,B3,91,05A [1745]
D
800 DATA 04,C3,99,B3,81,67,78,FE,C8,D0,060 [1627]
9
810 DATA EB,2A,60,BE,C9,3E,C0,06,7F,ED,056 [2449]
C
820 DATA 79,C9,00,00,00,00,00,00,00,00,014 [800]
2
830 DATA END [267]
A

```



**R. Schuster
Electronic**

**Der
Schneider
PC**

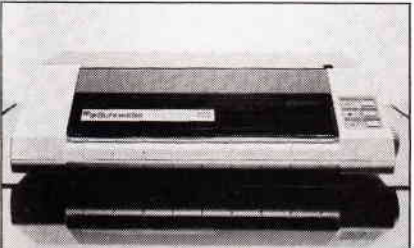

SCHNEIDER DMP 3000 Matrix Drucker 105 Zeichen pro Sekunde, 8 internationale Zeichensätze, eingebauter Formulartraktor, IBM und Epson Zeichensatz, Centronics Schnittstelle
DM 648,-
DMP 4000 DIN A3 200 Zi/
DM 998,-

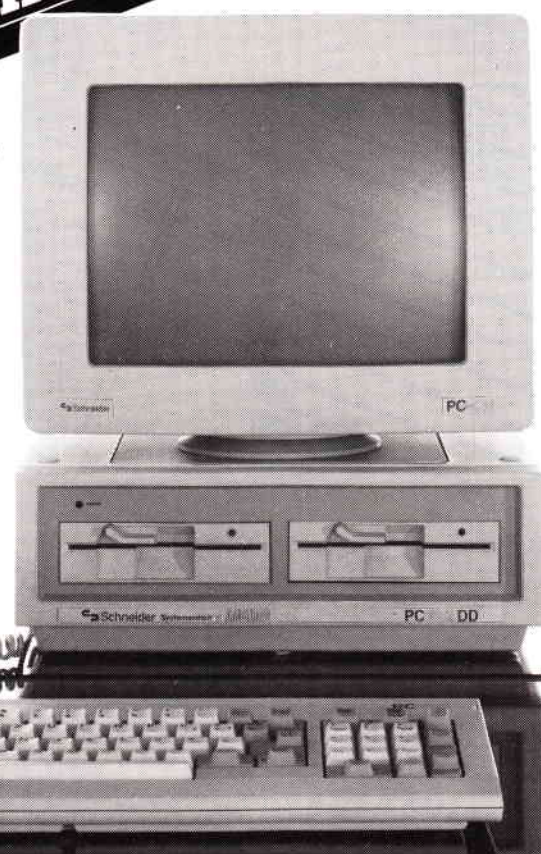

- GRAPHIK-KARTE**
720 x 348 Bildpunkte
DM 348,-
- SCHNEIDER PC MM/SD** IBM Kompatibler Personalcomputer mit 1024 KB Hauptspeicher, Monochrom-Monitor (schwarz/weiß), 1 360 KB 5 1/4" Diskettenaufwerk
DM 1.499,-
- SCHNEIDER PC MM/DD** IBM Kompatibler Personalcomputer mit 512 KB Hauptspeicher, Monochrom-Monitor (schwarz/weiß), 2 360 KB 5 1/4" Diskettenaufwerke
DM 1.999,-
- SCHNEIDER PC CM/SD** IBM Kompatibler Personalcomputer mit 512 KB Hauptspeicher, Color Monitor, 1 360 KB 5 1/4" Diskettenaufwerk
DM 1.999,-
- SCHNEIDER PC CM/DD** IBM Kompatibler Personalcomputer mit 512 KB Hauptspeicher, Color Monitor, 2 360 KB 5 1/4" Diskettenaufwerke
DM 2.499,-
- SCHNEIDER PC MM/HD 20** IBM Kompatibler Personalcomputer mit 512 KB Hauptspeicher, Monochrom-Monitor (schwarz/weiß), 1 360 KB 5 1/4" Diskettenaufwerk, 1 20 MB Festplatte
DM 2.999,-
- SCHNEIDER PC CM/HD 20** IBM Kompatibler Personalcomputer mit 512 KB Hauptspeicher, Color Monitor, 1 360 KB 5 1/4" Diskettenaufwerk, 1 20 MB Festplatte
DM 3.499,-
- RAMERWEITERUNG FÜR PC AUF 640 K**
DM 79,-
- STAUBABDECKHAUBE**
für PC
DM 49,80
- DRUCKERANSCHLUSSKABEL**
DM 39,80
- SCHNEIDER DISKETTEN 5 1/4"**
10 Spezial Schneider Disketten 2 S/DD in Kunststoff-Archiv-Box
DM 39,50

Festplatte 20 MB
als Steckkarte (Deckel auf, Platte einstecken, Deckel zu - fertig!)

DM 1.398,-

**FD-3
Zweitlaufwerk DM 498,-**
für PC

SOFTWARE FÜR SCHNEIDER PC

- StarKontor PC - DOS-Manager**
Von creativsoft, Stuttgart
Ob Anfänger oder Fortgeschrittene, der DOS-Manager erleichtert allen die Arbeit mit dem Betriebssystem DOS Version 2.0. Er bietet die komplette Verwaltung von Directories und Directory-Strukturen sowie die Aufteilung des Directory-Inhalts. Durch Pfeiltasten können die Dateien einfach ausgewählt werden. Außerdem bietet das Programm: Überprüfung der Hardware-Konfiguration, suchen nach Dateien in Baumstruktur, Anzeige des Diskettenstatus usw. Ein Programm, das Kompliziertes einfach macht!
Software mit Handbuch, Best.-Nr. 4015. **DM 75,-**
- StarKontor PC - Artikel- und Lagerverwaltung**
Von creativsoft, Stuttgart
Ein umfangreiches Programmpaket, das eine Vielzahl von Funktionen bietet. Z.B. Verwaltung von Artikelstammdaten, automatische Bestandführung, Artikelbezeichnung, 2 Verkaufspreise, Inventurpreis, maximale Preisänderung für automatische Preisüberprüfung bei Artikelbewegungen. Das hilfreiche Programm kann an die StarKontor PC Fakturierung angeschlossen werden. So können Sie den Lagerbestand fortlaufend auf den neuesten Stand. Software mit Handbuch, Best.-Nr. 4013. **DM 175,-**
- StarKontor PC - Finanzbuchhaltung**
Von creativsoft, Stuttgart
Ein äußerst funktionales und leicht bedienbares Programm, das alles Wesentliche für die Finanzbuchhaltung bietet. Frei definierbare Kontenrahmen (70 Konten, datei-angelehnt) Hausbank, Postcheck, Bilanz, Kontosauszugdruck, Offene Posten, Umsatz-Mahnprotokoll, Summen- und Saldenlisten, Umsatzsteueranmeldung, betriebswirtschaftliche Auswertung u.v.m., was der kleine bis mittlere Betrieb benötigt.
Software mit Trainingsbuch, 200 Seiten, 20 Abb.
Best.-Nr. 4012. **DM 350,-**
- StarKontor PC - Adreßverwaltung**
Von creativsoft, Stuttgart
Dieses preiswerte und nützliche Adreßverwaltungsprogramm für den IBM PC-XT und Kompatibles ermöglicht eine äußerst bedienungsfreundliche Adreßfassung mit drei zusätzlichen Adreßattributen. Das vielseitige Programm erlaubt die Verwaltung von Adreßdaten, Suchen, Drucken von Listen und Etiketten, Bereitstellen von Adreßsen und Adreßlisten sowie Serienbriefe durch Anschluß an die StarKontor PC Textverarbeitung usw. Die Adreßverwaltung hat eine Schnittstelle zur StarKontor PC Fakturierung - so können Adressen in die Rechnung übernommen werden.
Software mit Handbuch, Best.-Nr. 4010. **DM 95,-**

- StarKontor PC - Lohn und Gehalt**
Von creativsoft, Stuttgart
Ein Programm, das Freiberuflern, Klein- und Mittelbetrieben viel Arbeit abnimmt. Es übernimmt die Stammdatenverwaltung, Brutto-/Netto-Lohnabrechnung, Überschüsse, vermögenswirksame Leistungen und Abrechnungen an Finanzamt, Krankenkasse und Kirchensteuer.
Software mit Handbuch, Best.-Nr. 4014. **DM 175,-**
- StarKontor PC - Dateiverwaltung**
Von creativsoft, Stuttgart
Das ideale Programm für die Verwaltung von individuell angelegten Datenbanken im Betrieb. 40 Felder mit max. 50 Zeichen hat der Anwender zur Erstellung von Datenmasken zur Verfügung. Ein Datensatz hat die max. Größe von 512 Zeichen, wobei drei Schlüsselfelder je Datensatz zur Verknüpfung von Daten, Suchen und Auflisten auf dem Bildschirm. Funktionen: z.B. Anzeigen, Anfügen und Löschen von Daten, Suchen von Kriterien, Anschluß von Tabellen, nachträgliche Änderung von Datenmasken, Wiederherstellen von Schlüsseldateien usw. Drei vorgefertigte Masken werden mitgeliefert. Disketten, Video- und Literaturverwaltung.
Software mit Handbuch, Best.-Nr. 4005. **DM 145,-**
- StarKontor PC - Fakturierung**
Von creativsoft, Stuttgart
Die perfekte Fakturierungshilfe für kleine und mittelständische Unternehmen. Sie arbeitet mit der Adreßverwaltung und der Artikel-Lagerverwaltung dieser Programmserie zusammen. Ihre Funktionen reichen von 18-Zeilen-Fakturierungstext über Prüfung des Artikelbestands, Rabatt, Konditionen, Brutto-/Nettopreise, Tagesabschluss u.v.m. bis zum Druck des Kassenscheins.
Software mit Handbuch, Best.-Nr. 4011. **DM 175,-**
- StarKontor PC - Textverarbeitung**
Von creativsoft, Stuttgart
Mit diesem äußerst einfach bedienbaren Textverarbeitungsprogramm mit Trainingsbuch können selbst Ungeräte sofort starten. Im oberen Bildrand sind jeweils Hauptmenueinträge sichtbar, die direkt durch eine Funktionskombi angesteuert werden können. Genauso wird die Auswahl von Menüfunktionen vorgenommen. Dies macht ein höchst ergonomisches Editieren. Formatieren und Umbrechen von Texten möglich. Das ergänzende Installationsmodul erlaubt die Anpassung an jeden IBM- oder EPSON-kompatiblen Drucker. Zusätzlich ist die Zusammenarbeit mit StarKontor PC-Adreßverwaltung möglich. (In Vorbereitung)
Textverarbeitungsprogramm mit Trainingsbuch ca. 120 Seiten, 10 Abb., Best.-Nr. 4034. **DM 125,-**



SPIELE FÜR SCHNEIDER PC

- | | | | | | |
|-------------------------|--------|-----------------------|--------|--------------------------|--------|
| 5 a side Soccer | 29,90 | Leather Goddess | 92,90 | Music Construction Set | 59,90 |
| A mind forever voyaging | 129,90 | Mean 18 Golf | 62,90 | Pinball Construction Set | 59,90 |
| Alex Higgins Snooker | 42,90 | Mind Forever Voyaging | 108,90 | Pristop II | 62,90 |
| Archon | 59,90 | Mind Shadow | 92,90 | Planetfall | 62,90 |
| Ballyhoo | 62,90 | Moon Mist | 59,90 | Psi 5 Trading Co | 54,90 |
| Borrowed Time | 39,90 | One to One | 92,90 | Shanghai | 68,90 |
| Boulder Dash I | 39,90 | Orbiter | 92,90 | Silent Service | 50,90 |
| Boulder Dash II | 78,90 | | | Solo Flight | 62,90 |
| Bruce Lee | 59,90 | | | Spitfire Ace | 62,90 |
| Championship Golf | 84,90 | | | Strip Poker | 62,90 |
| Chessmaster 2000 | 62,90 | | | Summer Games II | 69,90 |
| Cross Check | 69,90 | | | Tass Times | 62,90 |
| Crusade Europa | 59,90 | | | The Movie Monster Games | 108,90 |
| Dambuster | 92,90 | | | Tracer Sanction | 62,90 |
| Enchanter | 79,90 | | | Trinity | 62,90 |
| Gauntlet | 50,90 | | | Trivial Genus | 62,90 |
| HELLCAT Ace | 92,90 | | | Winter Games | 92,90 |
| Hitchhikers Guide | 54,90 | | | Wishbringer | 92,90 |
| Jewels of Darkness | | | | Witness | 92,90 |
| | | | | Zork I | 92,90 |

**Fragen Sie
nach
weiterem
Zubehör
und Programmen!**

RSE Software

(02305) 3770

**Ab sofort für Sie:
Das »24-Stunden-
Telefon«**
Anrufbeantworter außerhalb
der Ladenschlußzeiten.

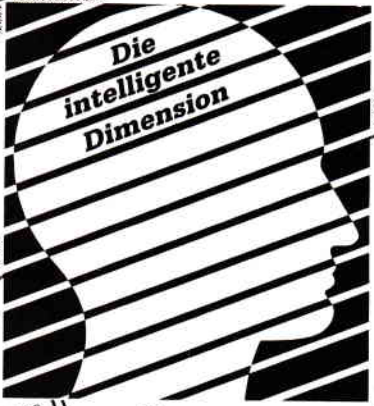

**Die
intelligente
Dimension**

Text-Manager
- 100% Maschinencode
- Randeinstellung, Tabulatoren
- Blockatz, Flattersatz, Briefkopf-
zeilen
- ASCII- oder DIN-Tastatur
- Flakelasten
- Dynamischer Wort- u. Zeilenumbruch
- Wort suchen und ersetzen
- Text kopieren oder verschieben
- Texte formatieren (zeilenweise
oder Gesamttext)
- Druckersteuerzeichen: setzen,
löschen, einblenden, ausblenden,
einstufen oder löschen
- Basisprogramm editieren
- Wahl des Speichermediums
- CPC 464, 664, 6128
**Cassette 69,- DM*
Diskette 79,- DM***

Disc-Scanner
- 100% Maschinencode
- Unterstützung 2 Laufwerke
- Disketten kopieren
- Lesen/Schreiben beliebiger Sektoren
- Sektoren modifizieren (Full Screen)
- Umrechnen von Blocks in Tracks/Sektor
- Umbenennen und Löschen
- Reaktivieren gelöschter Files
- Graph. Darstellung der Diskbelegung
- Usernummern wählbar
- Fileinformationen abrufen
- Formatieren / opt. Einzelspur
- Vendor / Data / 43 Tracks
- Integrierte Hardcopyfunktion
- CPC 464, 664, 6128
Diskette 79,- DM*

Disc-Sorter
- 100% Maschinencode
- Relative Datenverwaltung
- Automatische beidseitige Programm-
erfassung von einer Diskette in
allen User-Bereichen
- wahlweise manuelle Erfassung und Ver-
arbeitung aller Fileinformationen
- Professioneller Editor
- schnelle Sortieroutine
- schnelles Auffinden von Daten
- Listenausdruck mit Einzel-
oder Endlosblattunterstützung
- Integrierte Hardcopyfunktion
- CPC 464, 664, 6128
Diskette 69,- DM*

Amsmonix
- Komfortabler Monitor-Debugger
- 100% Maschinencode
- RAM-ROM-AMSDOS-Monitor
- Disassembler
- Such-Fill-Modifizierfunktion
- Laden und Speichern von Files
- CAT-Funktion
- Intellig. Kopieren (Blockverschiebung)
- Registeranzeige
- Aufruf von Maschinenprogrammen
- Texteingabe
- Druckprotokoll
- Anwahl auch von Expansion-Roms
- Monitor ASCII o. Prüfsummen-Anz.
- CPC 464, 664, 6128
**Cassette 49,- DM*
Diskette 59,- DM***

Lagerverwaltung
- 100% Maschinencode
- Relative Datenverwaltung
- Professioneller Editor
- Bestands-/ Inventurliste
- Artikel VK-Preisliste
- Etikettenausdruck
- Ausdruck auf Einzel- o. Endlospapier
- Geschützter EK-Preis
- Statistik
- DIN-Tastatur
- Schnelle Sortieroutine
- Schnelles Auffinden von Daten
- 1350 Artikel je Datensatz
- beliebig viele Datensätze
- Bestat.-Vorschlagsliste
- CPC 464, 664, 6128
Diskette 79,- DM*

Mathe-Pack
- Vom Anfänger bis zum Profi
- Eingebauter Taschenrechner
- Integrierte Hardcopyfunktion
- Algebra
- Geometrie
- Trigonometrie
- Mengenlehre
- Analysis
- Kurvendiskussion
- Benutzerfreundlich
- CPC 464, 664, 6128
**Cassette 59,- DM*
Diskette 69,- DM***

**Kartei-
kasten**
- 100% Maschinencode
- Relative Datenverwaltung
- 400 Karten pro Diskettenseite
- Beliebige Suchkriterien
- Professioneller Editor
- Schnelle Sortieroutine
- Schnelles Auffinden von Daten
- Integrierte Hardcopyfunktionen
- Listenausdruck
- DIN-Tastaturbelegung
- CPC 464, 664, 6128
Diskette 79,- DM*

Vokabeltrainer
- Univers. f. jede Fremdsprache nutzbar
- 100 Vokabeln pro Unit
- unbegrenzte Unit-Bearbeitung
- 2 Lernarten PP (Fragen/Prüfen)
- Einfache Handhabung durch Cursor-
blocksteuerung
- Lernen von Mehrfachzuweisungen
möglich (z.B. unregelmäßige Verben)
- Prozentuale Ergebnisauswertung,
selbst bei Testunterbrechung
- Von Pädagogen empfohlen
- Deutscher Zeichensatz
- CPC 464, 664, 6128
**Cassette 59,- DM*
Diskette 69,- DM***

Universaldatetei
- 100% Maschinencode
- Relative Datenverwaltung
- je nach Maske und Indexfelder
- bis zu 50 Felder pro Datensatz
- Frei definierbare Eingabemaske
- Such- und Druckermaske frei
- Such- und Drucker-Editor
- Professioneller Editor
- Schnelle Sortieroutine
- Schnelles Auffinden von Daten
- DIN-Tastaturbelegung
- Integrierte Hardcopyfunktion
- CPC 464, 664, 6128
Diskette 79,- DM*

Print-Manager
Mit Print-Manager können Sie ab sofort Ihre Visiten-
karte, Postkarten, Anzeigenvorlagen, Schaufenster-
werbung, Briefpapier usw. selbst entwerfen,
gestalten und drucken.
Auch der Entwurf und Ausdruck eines Banners mit
einer Seitenlänge von 1,5 m ist möglich.
42 Bilder, 7 Ränder und 5 Schrifttypen sind im Liefer-
umfang bereits enthalten. Ein äußerst komfortabler
und benutzerfreundlicher Graphik-Editor gestattet es
Ihnen, nach Belieben Bilder, Ränder oder Schrifttypen
zu entwerfen.
Selbstverständlich können Sie Ihre Entwürfe auf Dis-
kette sichern und ausdrucken. Durch die komfortable
Cursorblocksteuerung ist die Bedienung des Pro-
gramms sehr benutzerfreundlich.
Dieses Programm ist in Maschinensprache geschrie-
ben. - CPC 464, 664, 6128
Diskette 79,- DM*

Telecom 1000
- Professionelles DFU-Programm
- 100% Maschinencode
- Einstellen d. Übertragungsparameter
- 75, 110, 150, 300, 600, 1200 Baud
- Voll- und Halbduplex
- 5, 6, 7 oder 8 Datenbits
- 1 oder 2 Stopbits
- Keine, grade oder ungrade Parität
- versch. Übertragungsprotokolle
- Über 32 K Textbuffer
- Notizzettel
- Professioneller Editor
- Übertragung von ASCII, Binar, Basic-
Dateien
- Converterprogramm
- CPC 464, 664, 6128
**Cassette 69,- DM*
Diskette 79,- DM***

**Super-
Hardcopy**
- 100% Maschinencode
- RSX-Beibehaltung
- Menügesteuert an versch.
Druckertypen anpassbar
- Text-Hardcopyfunktion
- Parameter wählbar
- Normal- und Inversdruck
- komprimierte Hardcopy
- 1-1 Grafik-Hardcopy
- mit Bisschium
- CPC 464, 664, 6128
**Cassette 39,80 DM*
Diskette 49,80 DM***

Ramerweiterung 79,- DM
für Joyce auf Anfrage
Original Schneider FD 2
2. Laufwerk
Bildschirmfilter (Optionale
Entspiegelung) 98,- DM

**Adress-
verwaltung**
- CPC 464, 664, 6128
Diskette 59,- DM*

Copy-Master
- CPC 464, 664, 6128
**Cassette 49,- DM*
Diskette 59,- DM***

**NEU:
Vereins
verwaltung**
- 100% Maschinencode
- 700 Mitglieder pro Datendiskette
- Integriertes Kassenbuch
- Umfangreiche Druckeroutinen
- Jahresabschluss
- Komfortabler Editor
- Umfangreiche Eingabemaske
- pro Mitglied
- Schnelle Sortieroutine
- Schnelle Tastaturbelegung
- Deutsche Tastatur
- Komfortable Suchroutine
- CPC 464, 664, 6128
Diskette 79,- DM*

SPIELE FÜR JOYCE

- | | | | |
|---------------------|-------|----------------------|-------|
| 3 D Clock Chess | 42,90 | Jewels Darkness* | 68,90 |
| 3 D Cyrus II Chess | 47,90 | Leather Goddess* | 68,90 |
| After Shock | 51,90 | Lord of the Rings | 79,90 |
| Annals of Rome | 68,90 | Monster of Murdoc | 59,90 |
| Ballynoo* | 68,90 | Moonmist* | 78,00 |
| Batman | 42,90 | Planetfall* | 68,90 |
| Black Star | 49,90 | S.A.S. Raid | 62,90 |
| Colossus Chess 4 | 44,90 | Scrabble | 68,90 |
| Deadline* | 68,90 | Seastalker* | 68,90 |
| Enchanter* | 68,90 | Silicon Dreams* | 62,90 |
| Fairlight | 42,90 | Sorcerer* | 68,90 |
| G Goch Test Cricket | 62,90 | Spellbreaker* | 78,00 |
| Hitchhikers Guide* | 78,00 | Starcross* | 78,00 |
| Infidel* | 68,90 | Strike Force Harrier | 54,90 |
- * auch für CPC

HARDWARE

**Schneider
Data SD 15**

698,-

der Typendrucker für alle Schneider Computer

- hat das richtige Schriftbild für Anspruchsvolle
- schreibt schnell (bis zu 15 Zeichen/sec) und leise (kleiner 65 dB)
- bedruckt Etiketten, Endlospapier, Briefpapier
- ist durchschlagend: Original plus 4 Kopien
- läßt vielfältige Gestaltungsmöglichkeiten zu: drei verschiedene
Zeichenschrift, vorwärts und rückwärts
- streichen voll und wortweise, hoch- und niedrig
- halber Zeilenschritt mit Druckwegoptimierung
- gibt LocoScript-Texte (JOYCE) über das
Programm LOCO 15 (DM 59,-) aus
- hat serienmäßig parallele und serielle
Schmittstelle, Traktor und Selbsttest

Ausführung SD 15i wie SD 15
jedoch für PC **748,- DM**



JOYCE, JOYCE Plus auf Anfrage





R. Schuster Electronic

Jede Cassette

12.95

- Superman
- Alkahera
- American Football
- Conquest
- Doppelgänger
- Eye Spy

- Five a side soccer
- Golden Talisman
- Knight Tyme
- Obsidian
- Olympiad 86
- Spy Trek



Jede Cassette

- Finders Keepers
- Chiller
- Locomotion
- Nonterraqueous
- Formula One Simulator
- Soul of a Robot
- Caves of Doom
- Don't Panic
- Tales of the Arabian Nights
- One Man and his Droid
- Willow Pattern
- Chiller
- Chimera
- Cyru
- Manic Miner
- Subsunk
- Warlord
- Into oblivion
- Storm
- Terracognita
- Thrust
- Timelord
- Trollie Wallie
- Video Poker

- Voodoo Rage
- Apprentice
- Astro Plumber
- Big Top Barney
- Bomb scare
- Castle Assault
- Cerberus
- Collapse
- Darts
- Diamond Mine 2

- Guzzler
- Harvey Headbanger
- Helichopper
- Kane
- Killerpede
- Magic Clock
- Magic Maths
- Molecule Man
- Necris Dome
- Nightmare Maze

- Ninja Master
- Nuclear Heist
- Pipeline
- Radzone
- Raging Beast
- Screwball
- Sea Base Delta
- Snodgits
- Speed King
- Starfirebird

9.95

PROFI-SOFTWARE FÜR DIE SCHNEIDER-COMPUTER

- NordStar 3.0 mit MailMerge**
für den Schneider CPC 464 ** 664**
Best.-Nr. MS 101 (3"-Disk.) DM 199.-
- WordStar 3.0 mit MailMerge**
für den Schneider CPC 6128
Best.-Nr. MS 104 (3"-Disk.) DM 199.-
- WordStar 3.0 mit MailMerge**
für den Schneider Joyce PCW 8256
Best.-Nr. MS 105 (3"-Disk.) DM 199.-
- dBASE II**
für den Schneider CPC 464 ** 664**
Best.-Nr. MS 301 (3"-Disk.) DM 199.-
- dBASE II**
für den Schneider CPC 6128
Best.-Nr. MS 304 (3"-Disk.) DM 199.-
- dBASE II**
für den Schneider Joyce PCW 8256
Best.-Nr. MS 305 (3"-Disk.) DM 199.-

- Multiplan**
für den Schneider CPC 464 ** 664**
Best.-Nr. MS 201 (3"-Disk.) DM 199.-
- Multiplan**
für den Schneider CPC 6128
Best.-Nr. MS 204 (3"-Disk.) DM 199.-
- Multiplan**
für den Schneider Joyce PCW 8256
Best.-Nr. MS 205 (3"-Disk.) DM 199.-
- Turbo Pascale 3.0**
für den Schneider CPC 464, 664, 6128
Best.-Nr. MS 514 (3"-Disk.) DM 225.-
- Turbo Pascal 3.0**
für den Schneider Joyce
Best.-Nr. MS 515 DM 225.-
- Turbo Pascal 3.0 mit Grafik-
unterstützung**
für den Schneider CPC 464, CPC 664, CPC 6128
Best.-Nr. MS 524 DM 285.-

- Turbo Tutor (deutsch)**
für den Schneider CPC 464, CPC 664, CPC 6128
Best.-Nr. MS 534 DM 104.-
für den Schneider Joyce
Best.-Nr. MS 535 DM 104.-
- Turbo Tutor (englisch)**
für den Schneider CPC
Best.-Nr. MS 544 DM 104.-
für den Schneider Joyce
Best.-Nr. MS 545 DM 104.-
- Turbo Grafik Toolbox**
für den Schneider CPC 464, CPC 664, CPC 6128
Best.-Nr. MS 564 DM 225.-
- Turbo Toolbox**
für den Schneider CPC 464, CPC 664, CPC 6128
Best.-Nr. MS 554 DM 225.-
für den Schneider Joyce
Best.-Nr. MS 555 DM 225.-
- Turbo-Lader-Grundpaket**
für den Schneider CPC 464, 664, 6128, Joyce
Best.-Nr. MS 413 (3"-Disk.) DM 138.-

- Turbo-Lader-Business**
für den Schneider CPC 464, CPC 664,
CPC 6128, Joyce
Best.-Nr. MS 423 (3"-Disk.) DM 148.-
- Turbo-Lader-Science**
für den Schneider CPC 464, CPC 664,
CPC 6128, Joyce
Best.-Nr. MS 433 (3"-Disk.) DM 189.-
- Small C Entwicklungssystem**
für den Schneider CPC 464, CPC 664,
CPC 6128, Joyce
Best.-Nr. MS 484 (3"-Disk.) DM 99.-
- Pascal/MT+ (Digital Research)**
Best.-Nr. MS 611 DM 174.-
- C BASIC Compiler 80**
(Digital Research)
Best.-Nr. MS 612 DM 174.-
- DR DRAW (Digital Research)**
Best.-Nr. MS 613 DM 199.-

- DR GRAPH (Digital Research)**
Best.-Nr. MS 614 DM 199.-
- Finanz-Buchhaltung**
CPC 6128 / 2 Laufwerke DM 194.-
Best.-Nr. MS 615
Joyce PCW 8256 / 1 Laufwerk DM 194.-
Best.-Nr. MS 618
Joyce PCW 8212 / 2 Laufwerke DM 194.-
Best.-Nr. MS 623
- Fakturierung**
CPC 6128 / 2 Laufwerke DM 94.-
Best.-Nr. MS 616
Joyce PCW 8256 / 1 Laufwerk DM 94.-
Best.-Nr. MS 619
Joyce PCW 8212 / 2 Laufwerke DM 94.-
Best.-Nr. MS 624
- ARCHE für Schneider-Computer**
Hardware-Anforderungen:
Schneider CPC 6128 oder Schneider Joyce
unter CPM 3.0, 3"-Diskette Best.-Nr. MS 446
Schneider CPC 6128 Best.-Nr. MS 447
Schneider Joyce Best.-Nr. MS 447
DM 79.-

** Speicher-
erweiterung
erforderlich.

SOFTWARE-FUNDGRUBE

- | | Cass. | Disk. |
|----------------------------|-------|-------|
| 1942 | | |
| 3 D Boxing | 21,90 | 36,90 |
| 3 D Cyrus II Chess | 29,90 | 43,90 |
| 3 D Grand Prix | 31,90 | 42,90 |
| 3 D Stunt Rider | 29,90 | 39,90 |
| Air Combat Emulator | 27,90 | 42,90 |
| Batman | 31,90 | 46,90 |
| Battle for Midway | 29,90 | 42,90 |
| Bomb Jack | 46,90 | 55,90 |
| Brian Clough Football | 27,90 | 41,90 |
| Camelot Warrior | 24,90 | 39,90 |
| Cauldron II (Hexenküche) | 31,90 | 39,90 |
| Colossus Chess 4 | 24,90 | 38,90 |
| Confusion | 31,90 | 46,90 |
| Computer Hits 10 | 31,90 | 46,90 |
| Computer Hits 2 | 31,90 | 46,90 |
| Computer Hits 3 | 31,90 | 46,90 |
| Computer Hits 6 | 31,90 | 46,90 |
| Daley Thompson's Supertest | 27,90 | 42,90 |
| Deep Strike | 27,90 | 37,90 |
| Devils Crown | 26,90 | 38,90 |
| Elite | 27,90 | 41,90 |
| Explorer | 29,90 | 44,90 |
| F. Brunos Boxing | 29,90 | 44,90 |
| Fairlight | 31,90 | 43,90 |
| Fighter Pilot | 31,90 | 46,90 |
| Five Star Games | 28,90 | 39,90 |
| Fire Lord | 24,90 | 39,90 |
| Football Manager | 24,90 | 39,90 |
| Frost Byte | 34,90 | 35,90 |
| Galvan | 24,90 | 36,90 |
| Ghostbusters | 24,90 | 41,90 |
| Glider Rider | 27,90 | 34,90 |
| Golf (Konami) | 19,90 | 36,90 |
| Hacker II | 24,90 | 40,90 |
| Hi-Rise | 28,90 | 38,90 |
| Highway Encounter | 24,90 | 46,90 |
| Hit Pack | 31,90 | 41,90 |
| Hyper Sports | 27,90 | 36,90 |
| Icon Jon | 21,90 | 42,90 |
| Impossible Mission | 24,90 | 42,90 |
| Infiltrator | 24,90 | 42,90 |
| International Karate | 24,90 | 42,90 |
| Jack the Nipper | 24,90 | 42,90 |
| Johnny Reb II | 29,90 | 38,90 |
| Jump Jet | 24,90 | 46,90 |
| Knight Games | 28,90 | 50,90 |
| Knight Rider | 30,90 | 46,90 |
| Kung Fu Master | 31,90 | 46,90 |
| Leaderbord | 24,90 | 38,90 |
| Legions of Death | 24,90 | 46,90 |
| Lightforce | 24,90 | 44,90 |
| Matchday | 29,90 | 39,90 |
| Miami Vice | 24,90 | 49,90 |
| Mission Omega | 26,90 | 44,90 |
| Movie | 30,90 | 44,90 |
| Nexor | 26,90 | 44,90 |
| Nexus | 29,90 | 39,90 |
| Nosferatu the Vampire | 27,90 | 44,90 |
| Pacific | 30,90 | 44,90 |
| Ping Pong | 31,90 | 41,90 |
| Pro Tennis | 27,90 | 49,90 |
| President | 30,90 | 49,90 |
| Prodigy | 27,90 | 44,90 |
| Rebel Planet | 31,90 | 41,90 |
| Rescue on Fractalus | 27,90 | 49,90 |
| Revolution | 34,90 | 47,90 |
| Robin of Sherlock | 30,90 | 49,90 |
| Sai Combat | 27,90 | 44,90 |
| Sam. Fox Strip Poker | 22,90 | 39,90 |
| Shogun | 27,90 | 49,90 |
| Space Harrier | 22,90 | 39,90 |
| Slapshot | 27,90 | 43,90 |
| Sorcery +
Spellbreaker | 21,90 | 43,90 |
| Spindizzy | 29,90 | 38,90 |
| Spitfire 40 | 24,90 | 46,90 |
| Starglider | 28,90 | 46,90 |
| Starsstrike II | 30,90 | 50,90 |
| Street Hawk | 31,90 | 46,90 |
| Strike Force Harrier | 24,90 | 38,90 |
| Super Cycle | 24,90 | 44,90 |
| Super Pipeline II | 31,90 | 38,90 |
| Survivor | 26,90 | 39,90 |
| Suspect | 29,90 | 44,90 |
| Suspended | 29,90 | 38,90 |
| Sword & Sorcery | 27,90 | 41,90 |
| Tau Ceti | 28,90 | 46,90 |
| Tempest | 29,90 | 41,90 |
| Terra Cresta | 29,90 | 41,90 |
| The never ending Story | 29,90 | 41,90 |
| They sold a Million I | 19,90 | 47,90 |
| They sold a Million II | 27,90 | 47,90 |
| They sold a Million III | 27,90 | 47,90 |
| Tujad | 24,90 | 42,90 |
| Turbo Esprit | 24,90 | 42,90 |
| V | 29,90 | 41,90 |
| Way of Exploding Fist | 28,90 | 46,90 |
| Werner | 31,90 | 42,90 |
| Winter Games | 30,90 | 34,90 |
| Wizards Lair | 28,90 | 39,90 |
| Yie ar Kung Fu | 21,90 | 46,90 |
| Yie ar Kung Fu II | 99,- | 115,- |
| Computer Kurs | 79,50 | 79,50 |
| Selbstlernbasic I | 129,- | 145,- |
| Selbstlernbasic II | 199,- | 189,- |
| Texpack | 199,- | 189,- |
| Devpack | 199,- | 189,- |
| Hisoft C | 199,- | 189,- |
| Hisoft Pascal | 199,- | 189,- |
| Nevada Cobol | 199,- | 189,- |
| Nevada Fortran | 199,- | 189,- |





R. Schuster Electronic

Unser Superknüller



HITRANS 300 C

Akustikkoppler, 300 Baud, voll-duplex, asynchron, V 24 RS 232 C-Interface, induktives Empfangsteil, flexible Höreraufnahme (ges. gesch.), flexibles Mittelteil, Stromversorgung über Batterie, Netzteil und Interface möglich, FTZ-Nr. (Postzulassung) incl. Netzteil, Handbuch und Hochglanzverpackung.

198,-



Musik/Data-Recorder

incl. Netzkabel
69,-
Verbindungskabel Com./Rec. 19.80

JOYSTICKS

- Joystick-Verlängerungskabel 2 x 200 cm
- Quick Shot I
- Quick Shot II
- Quick Shot IV
- Quick Shot V
- Quick Shot VII
- Quick Shot II Turbo
- JY 2 Original Schneider
- Competition Pro
- mit Mikro-Schalter
- wie oben, Gehäuse transparent
- Speed King
- Computer Mouse

- DATENTRÄGER**
- Disketten**
 - neutr. 5.25", 1D, 10er Pack 7,95
 - neutr. 5.25", 2D, 10er Pack 9,95
 - CF-2DD 3"-Disketten 10 Stck 198,-
 - für Joyce + 3"-Disketten 10 Stck 79,80
 - Datencassetten**
 - ausgesuchtes Bandmaterial 2,20
 - C 10 mit Box 2,10
 - C 10 ohne Box 2,30
 - C 20 mit Box 2,20
 - C 20 ohne Box 2,50
 - C 30 mit Box 2,40
 - C 30 ohne Box

HARDWARE



3 u. 3,5" Disketten-Box

mit Sortiereinrichtung und Klappdeckel, abschließbar

24,90

5,25" Diskettenbox

(DX 85) für 100 Disketten mit abschließbarem Klarsichtdeckel

24,90

Kunstlederhauben, beste Qualität:

- Lightpen (Monitortyp angeben) ab 79,-
- CPC 6128 Grün / Farbe 19,80
- DMP 2000 13,80
- CTM 644 Farbmonitor 27,90/29,95
- RS-232-Centronics (Drucker/2. Laufwerk) 779,-/1.298,-
- Anschlußkabel (464) 27,90 (684/6128) 39,80
- Verlängerungskabel bzw. Cassetten 150 Stck 12,20
- Buchhüllen f. 3"-Disketten 3" und 3 1/2" 10 Stck 1,75
- Disketten-Etiketten 100 Stck 12,95
- Cassetten-Etiketten
- Endlos-Karteikarten 4" x 180mm (versch. Farben)

Star NL 10 incl. Interface nach Wahl (Deutsches Gerät) 898,-
Fragen Sie nach weiteren Star-Produkten.

Wie hätten Sie's denn gerne?



CPC-464-Keyboard **DM 298,-**

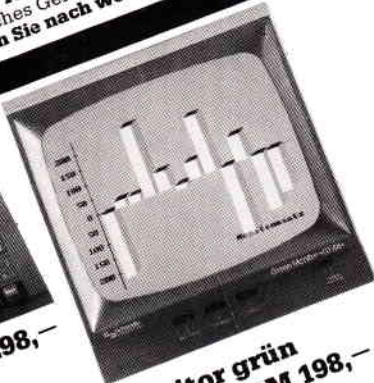

Monitor grün (GT 65) **DM 198,-**

Netzteil MP-2

Mit dieser Stromversorgung kann jeder CPC an ein normales Farb-TV angeschlossen werden. Besonders bei Einsatz des Rechners mit großem Monitor stellt dies eine attraktive Erweiterung der Einsatzmöglichkeiten dar.

DM 99,-



Monitor-Drehfuß

mit stufenloser Einstellung des Neigungswinkels, für 12"-Monitore

39,80

DDI-1 FD-1

bitte telefonisch erfragen.



RS 232-Schnittstelle für den Anschluß peripherer Geräte m. serieller Schnittstelle wie Schreibmaschine, Akustikkoppler usw. Komplet mit 6128 **178,-**

schine, Steuergeräte, Akustikkoppler usw. Kabel und Stromversorgung 464/664 **148,-**



Mit diesem Formulatortraktor zum Schneider-Drucker »NLQ 401« wird Ihnen das umfangreiche Verarbeiten von Endlospapier wesentlich erleichtert. Die Acrylglashaube reduziert den Geräuschpegel. **79,50**

R. Schuster Electronic

OBERE MÜNSTERSTR. 33-35 · B (02305) 3770 · 4620 CASTROP-RAUXEL

Schneider COMPUTER DIVISION Vertragshändler

ATARI System-Fachhändler

Star Micronics Vertragshändler

Comodore Vertrags-Werkstatt

- Senden Sie mir bitte Ihren Katalog (2,- DM in Briefmarken liegen bei)
- Hiermit bestelle ich per Nachnahme: (incl. kostenlosem Katalog)

Vorname, Name

Straße, Hausnummer

PLZ, Ort

Telefonnummer

Datum, Unterschrift

Bitte bei Bestellung Computertyp angeben.

Laden-Geschäftszeiten
Montag - Freitag
9.00 - 13.00 Uhr
15.00 - 18.30 Uhr
Samstag
9.00 - 14.00 Uhr
Langer Samstag
9.00 - 18.00 Uhr

XDrive

Das Betriebssystem der CPCs initialisiert immer das interne Diskettenlaufwerk als Bezugslaufwerk »A« und ein extern angeschlossenes als Laufwerk »B«. Viele Programme lassen sich jedoch aus dem B-Laufwerk nicht starten (vor allem unter CP/M). Hat man nun eine 5.25“-Floppy zur Verfügung, ist der Ärger umso größer, da man einerseits 5.25“-Software auf 3“ umkopieren muß und andererseits den Vorteil der um Faktoren billigeren 5.25“-Disketten nur bedingt nutzen kann. Es ist daher nur naheliegend, die Laufwerke hardwaremäßig umzudefinieren, was grundsätzlich kein Problem darstellt, da beide Laufwerke am gleichen Daten- bzw. Steuerbus angeschlossen sind. (Abb. 1) Es muß lediglich die Codierung für die Geräteselection in den beiden Laufwerken vertauscht werden. Wie dieses am externen Laufwerk durchgeführt werden kann hängt natürlich vom jeweiligen Gerät ab und kann in den meisten Fällen aus der Gerätebeschreibung ersehen werden. Oftmals findet man jedoch eine ähnliche Anordnung wie in Abb. 2 vor, bei der sogen. »Jumper« entsprechend gesetzt werden müssen. Das CPC-interne Laufwerk EME-150A dagegen ist mit einer gelöteten Drahtbrücke auf seiner Steuerplatine fest mit der Leitung DRIVE-SELECT-0 (DS0) verbunden. Diese Drahtbrücke muß entfernt und auf die Leitung DRIVE-SELECT-1 gelegt

werden. Man kann natürlich auch einen Wechselschalter einsetzen, mit dem dann das interne Laufwerk wahlweise als »A« oder »B« definiert werden kann.

Normalerweise würden diese Änderungen genügen, wenn nicht die Firma Amstrad den Steuerleitungsbus verstümmelt hätte. Am Flachbandstecker, der das interne Laufwerk mit der Hauptplatine verbindet, fehlt die Leitung DRIVE-SELECT-1 (weil nicht gebraucht) und am Port DISC-DRIVE-2 die Leitung DRIVE-SELECT-0 (weil bereits belegt). Diese fehlenden Leitungen müssen also noch ergänzt werden. (Abb. 3)

Um diese Änderungen durchzuführen, muß der Rechner demontiert werden. Wie immer in solchen Fällen darf an dieser Stelle der Hinweis auf den möglichen Verlust von eventuellen Garantieansprüchen nicht fehlen.

Benötigtes Werkzeug

Kreuzschlitzschraubendreher, Temperaturregulierter LötKolben, Lötzinnpumpe oder Entlötlitze, Pinzette, Seitenschneider, spitzes Messer, feines Lötzinn, dünner – isolierter Draht (ca. 0.2 mm stark)

Die nachfolgend beschriebenen Änderungen beziehen sich auf den CPC-664, gelten jedoch grundsätzlich auch für den CPC-6128.

Zunächst wird das Gehäuseoberteil demontiert und alle Steckverbindungen zur Hauptplatine werden abgezogen. (Vorsicht beim Lösen der flexiblen Flachbandleitung zur Tastatur!) Die 4 Schrauben, mit denen das Laufwerk am Gehäuseunterteil befestigt ist, werden gelöst und der Flachband- sowie der Stromversorgungsstecker vorsichtig abgezogen. Nun wird die Hauptplatine abgeschraubt und auf die Bestückungsseite gelegt. Man erkennt nun, daß Pin 25 des Floppyerweiterungsports nicht belegt ist. Ganz vorsichtig wird jetzt mit wenig Lötzinn ein dünner Draht zwischen diesem Pin und Pin 6/IC206 gelötet.

In keinem Fall darf auf den Steckkontaktflächen gelötet werden, da sonst der Erweiterungsstecker beschädigt wird!

Als nächstes wird ein weiterer Draht zwischen Pin 8/IC206 und Pin 6 des Flachbandkabelanschlusses gelötet. (Abb. 4)

Somit wären die notwendigen Änderungen auf der Hauptplatine durchgeführt.

Für die folgenden Arbeiten ist ein sauberer Arbeitsplatz und eine weiche Unterlage notwendig, da die Laufwerkmechanik unter keinen Umständen beschädigt werden darf! Auf der Unterseite des Laufwerkes ist die Steu-



Abb. 1: Anschluß der Laufwerke am Controller



Abb. 2: typ. Jumpselektierung

erelektronik sichtbar. Diese Platine ist bereits in hochaktueller SMD-Technik aufgebaut. Hierbei besitzen die Bauteile keine Anschlußdrähte mehr, sondern werden direkt auf die Leiterbahnen aufgelötet. (Auf solchen Platinen darf mit dem HandlötKolben nicht »rumgebraten werden, es muß vielmehr rasch und sauber gelötet werden, damit benachbarte Bauteile nicht durch die Wärmeübertragung über die Kupferleiterbahnen beschädigt werden.)

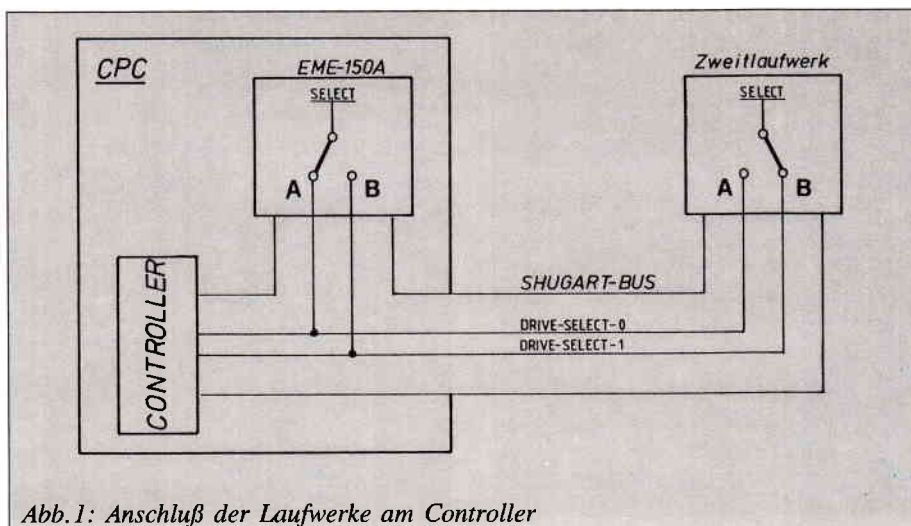
In der Nähe der Bussteckerleiste erkennt man 4 in einer Reihe liegende Lötungen und den Platinaufdruck »DS0« und »DS1«. Von R29 ist eine Drahtbrücke nach »DS0« gelegt.

Diese Drahtbrücke wird ausgelötet und eine neue nach »DS1« gelötet. Wer sich vor dem Ausbau der Platine scheut, sollte nach Abb.5 verfahren. Die alte Drahtbrücke bleibt in der Schaltung, es muß lediglich die bezeichnete Leiterbahn mit einem spitzen Messer durchgetrennt und die neue Verbindung von R29 nach DS1 hergestellt werden.

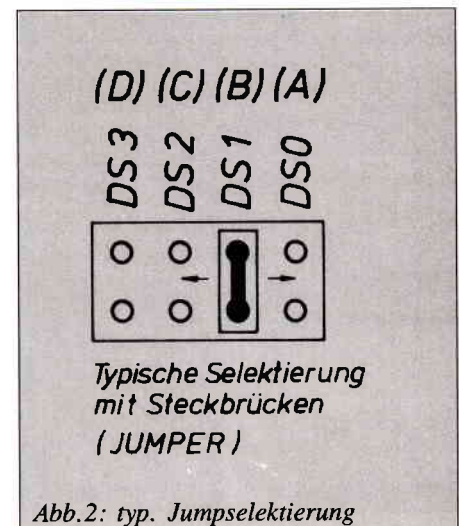
Komfortabel ist auch ein Umschalter, der z.B. an der Gehäuserückwand montiert wird.

Nun sollte man alles noch einmal auf seine Richtigkeit kontrollieren bevor alles wieder zusammengebaut wird.

(J. Schweda)



Abb. 3: Eine Verbindung muß neu hergestellt werden



Abb. 4: Die Anschlüsse am 664; beim 6128 sinngemäß

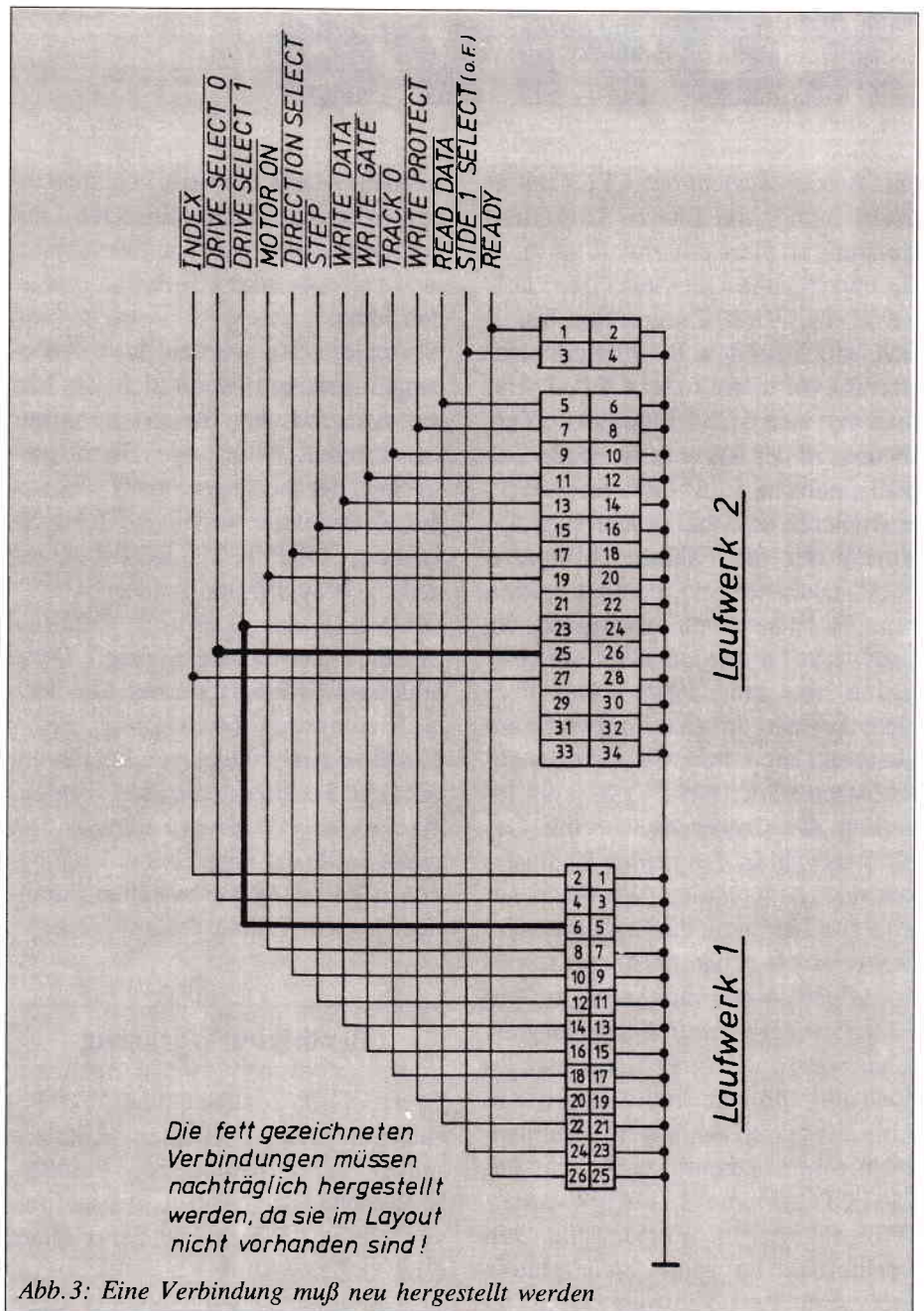

Abb. 5: Eine Leiterbahn wird getrennt

BRAIN TRAINER

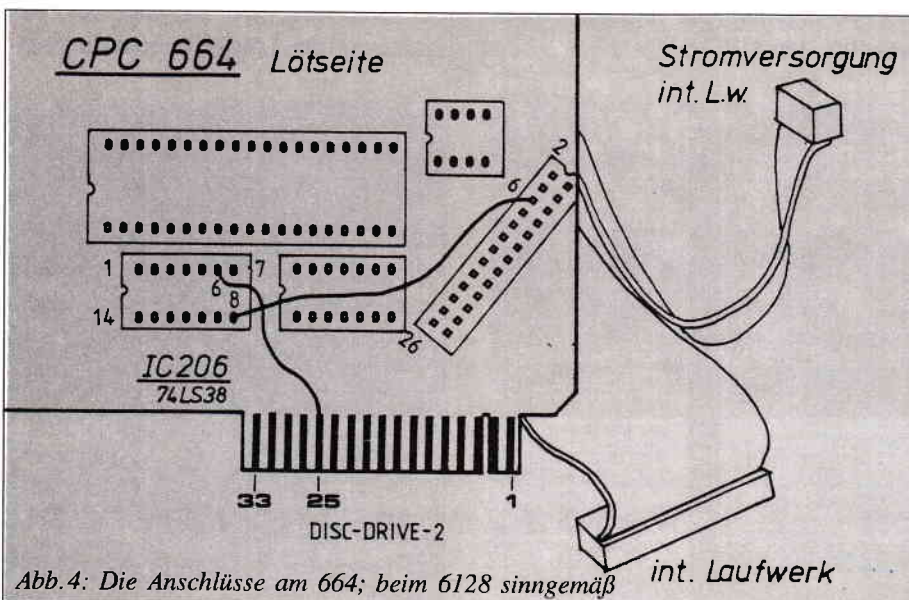
Brain Trainer ist ein Intelligenzspiel, welches auf den ersten Blick an eine Modifikation des altbekannten Superhirn erinnert, aber trotzdem eine neue Spielidee hat. Der Bildschirm zeigt dabei zwei Matrixen, in denen sich ein Farbcode befindet. Ziel des Spiels ist es, durch Umsetzen der notwendigen Steine aus dem linken Codefeld den rechts angezeigten Farbcode zu erzeugen. In den unteren fünf Reihen befinden sich 25 farbige Steine in fünf verschiedenen Farben. Die beiden schwarzen Reihen stellen Leerfelder dar, die zum Umsetzen benötigt werden. Befinden sich zwei Steine gleicher Farbe übereinander, so dürfen diese in einem Zug versetzt werden, ansonsten bedeutet jedes Umsetzen eines Steines auch einen Zug. Bei jedem Zug werden Steine aus einem Feld von oben weggenommen und von oben in ein anderes Feld gesetzt, so daß zwischen zwei Steinen nie ein Leerfeld stehen kann. Endziel ist es, mit möglichst wenig Zügen aus der linken Farbkombination die rechte zu erzeugen. Der momentane Bestand wird oben rechts angezeigt. Zu diesem Zweck wird auf Diskette/Kassette eine Bestenliste angelegt, in der jeweils die beste Zugzahl und der Name des Spielers eingetragen wird. Auf Kassette ist dies ein wenig umständlich und erfordert eine Extra-Datenkassette.

STEUERUNG

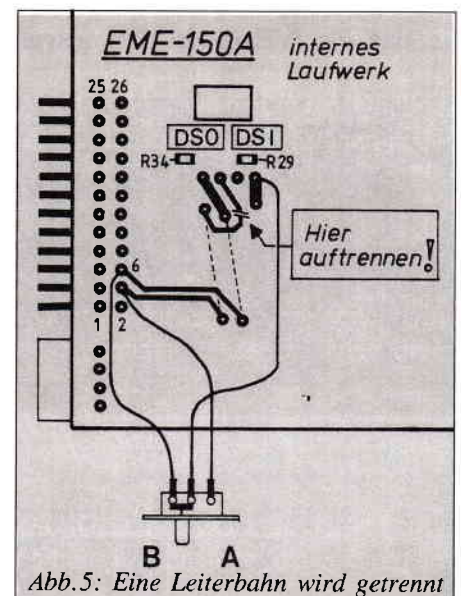
Nach dem Start kann man durch >J< ein Demonstrationspiel wählen. Mit >Z< oder >M< läßt sich der Spielmodus anwählen und mit >Y< wird das Spiel gestartet.

ZUGEINGABE

Mit den Cursortasten auf die gewünschte Spalte setzen und mit den Tasten >1< und >2< des Zehnerblocks bestätigen. Die Zahlen entsprechen dabei der Anzahl Steine, die versetzt werden sollen. Danach den Pfeil auf die Spalte setzen, wohin gezogen werden soll. Mit der kleinen >ENTER< Taste abschließen und der Stein wird gezogen. Das Spiel kann jederzeit mit >A< neu gestartet werden.

ZUSATZHINWEISE

Das Spiel wurde auf einem Grünmonitor erstellt. Für Farbänderungen gelten folgende Werte:

- INK 0 = PAPER
- INK 1 = PEN
- INK 2-6 = SPIELSTEINE
- INK 8 = PAPER/UEBERSCHRIFT
- INK 9-10 = SPIELFENSTER
- INK 11 = PFEIL

Für CPC 464 oder Kassettenbetrieb, ist Zeile 2270 ersatzlos zu streichen. Vor dem ersten Start des Programms muß mit >GOTO 2610< eine Bestenliste erstellt werden. Danach können die Zeilen 2610- gelöscht werden.

(M. Köthe)

für 464-664-6128

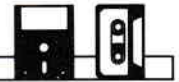

```

10 MODE 1 [506]
20 LOCATE 10,12:PRINT"Demo erwuenscht (J/N [3324]
)"
30 h$=UPPER$(INKEY$):IF h$="" THEN 30 [2413]
40 IF h$="J" THEN demo=1 [1853]
50 ' [117]
60 ' Vorbereitung [643]
70 ' [117]
80 CLS [91]
90 GOSUB 1180 [911]
100 DIM best$(56),best(56) [1817]
110 OPENIN"brain.dat":FOR i=1 TO 56:INPUT# [4931]
9,best$(i),best(i):NEXT:CLOSEIN
120 MODE 0 [507]
130 INK 11,10,20:SPEED INK 50,50 [1159]
140 WINDOW#1,1,20,1,3:PAPER#1,8:INK 10,18: [5421]
PEN#1,5:CLS#1:LOCATE#1,3,2:PRINT#1,"BRAIN
- TRAINER"
150 WINDOW#2,1,10,4,20:WINDOW#3,11,20,4,20 [4287]
:PAPER#2,10:PAPER#3,9:CLS#2:CLS#3
160 WINDOW 1,20,5,25 [964]
170 IF demo=1 THEN sp=3:GOSUB 1540:GOTO 24 [1271]
20
180 ' [117]
190 ' Start [115]
200 ' [117]
210 sp=0 [196]
220 zug=0:GOSUB 1540 [1278]
230 LOCATE 2,19:PRINT"Weiter - >M<"; [2807]
240 LOCATE 2,20:PRINT"10er Sprung - >Z<"; [3999]
250 LOCATE 2,21:PRINT"Spielen - >Y<"; [2910]
260 IF NOT INKEY(38) THEN GOSUB 1540:GOTO [2664]
260
270 IF NOT INKEY(71) THEN sp=sp+9:GOSUB 15 [3122]
40:GOTO 260
280 IF NOT INKEY(43) THEN 300 [1625]
290 GOTO 260 [417]
300 LOCATE 1,19:PRINT SPACE$(59); [1467]
310 waag=1:verg=1:wa=3 [1469]
320 ' [117]
330 ' Eingabe [925]
340 ' [117]
350 LOCATE wa,1:PEN 11:PAPER 10:PRINT" "; [2111]
360 LOCATE waag,1:PRINT CHR$(241);:PEN 1:P [2242]
APER 0
370 IF NOT INKEY(69) THEN 2320 [1230]
380 IF NOT INKEY(8) THEN IF waag>1 THEN wa [3807]
=waag:waag=waag-2:verg=verg-1
390 IF NOT INKEY(1) THEN IF waag<9 THEN wa [4294]
=waag:waag=waag+2:verg=verg+1
400 IF NOT INKEY(13) THEN 480 [1131]
410 IF NOT INKEY(14) THEN 590 [1362]
420 IF NOT INKEY(6) THEN 700 [1033]
430 FOR za=1 TO 30:NEXT [1960]
440 GOTO 350 [470]
450 ' [117]
460 ' 1 Stein waehlen [1489]
470 ' [117]
480 z=INSTR(1,feld$(spiel(sp,1),verg),"0") [2423]
490 IF z=1 THEN PRINT CHR$(7);:GOTO 350 [2848]
500 vol=verg:zwei=0 [1267]
510 IF z=0 AND MID$(feld$(spiel(sp,1),verg [4247]
),7,1)="0" THEN PRINT CHR$(7);:GOTO 350
520 IF z=0 THEN z=8 [1169]
530 vo2=z-1 [615]
540 LOCATE 1,19:PRINT"V: ";USING"#";vol;P [1898]
RINT" Anz: 1";
550 GOTO 350 [470]
560 ' [117]
570 ' 2 Steine waehlen [1831]
580 ' [117]
590 z=INSTR(1,feld$(spiel(sp,1),verg),"0") [2423]
600 IF z=0 THEN z=8 [1169]
610 IF z<3 THEN PRINT CHR$(7);:GOTO 350 [792]
620 IF MID$(feld$(spiel(sp,1),verg),z-1,1) [6980]
<>MID$(feld$(spiel(sp,1),verg),z-2,1) THEN
PRINT CHR$(7);:GOTO 350
630 vol=verg:zwei=1 [1266]
640 vo2=z-1 [615]
650 LOCATE 1,19:PRINT"V: ";USING"#";vo1;P [1902]
RINT" Anz: 2";
660 GOTO 350 [470]

```

```

670 ' [117]
680 ' Zielfeld [916]
690 ' [117]
700 IF vo1=0 THEN 350 [849]
710 IF vo1=verg THEN PRINT CHR$(7);:GOTO 3 [2618]
50
720 z=INSTR(1,feld$(spiel(sp,1),verg),"0") [2423]
730 IF z=0 THEN PRINT CHR$(7);:GOTO 350 [3439]
740 IF zwei AND z>6 THEN PRINT CHR$(7);:GO [1448]
TO 350
750 na1=verg [646]
760 na2=z [299]
770 LOCATE 1,20:PRINT"N: ";USING"#";na1; [2425]
780 ' [117]
790 ' Zuege setzen [1500]
800 ' [117]
810 GOSUB 920 [844]
820 zug=zug+1 [1340]
830 LOCATE 14,17:PRINT"Zug: ";USING"###";zu [2343]
g;
840 GOSUB 1770 [873]
850 LOCATE 1,19:PRINT SPACE$(40); [1464]
860 na1=0:na2=0:vo1=0:vo2=0 [1090]
870 IF NOT flag THEN 350 [483]
880 GOTO 1850 [337]
890 ' [117]
900 ' 1. Stein setzen [909]
910 ' [117]
920 MID$(feld$(spiel(sp,1),na1),na2,1)=MID [4720]
$(feld$(spiel(sp,1),vo1),vo2,1)
930 MID$(feld$(spiel(sp,1),vo1),vo2,1)="0" [3387]
940 GOSUB 1070 [829]
950 IF zwei=0 THEN RETURN [1803]
960 ' [117]
970 ' 2. Stein setzen [1570]
980 ' [117]
990 na2=na2+1:vo2=vo2-1 [1827]
1000 MID$(feld$(spiel(sp,1),na1),na2,1)=MI [4720]
D$(feld$(spiel(sp,1),vo1),vo2,1)
1010 MID$(feld$(spiel(sp,1),vo1),vo2,1)="0 [3387]
"
1020 GOSUB 1070 [829]
1030 RETURN [555]
1040 ' [117]
1050 ' Ausgabe [572]
1060 ' [117]
1070 LOCATE vo1*2-1,16-vo2*2+1 [1467]
1080 PAPER VAL(MID$(feld$(spiel(sp,1),vo1) [4079]
,vo2,1))
1090 SOUND 1,400,3 [1069]
1100 PRINT buch$(VAL(MID$(feld$(spiel(sp,1) [3647]
),vo1),vo2,1));
1110 LOCATE na1*2-1,16-na2*2+1 [1123]
1120 PAPER VAL(MID$(feld$(spiel(sp,1),na1) [4465]
,na2,1))
1130 PRINT buch$(VAL(MID$(feld$(spiel(sp,1) [3079]
),na1),na2,1));
1140 PAPER 0:RETURN [1143]
1150 ' [117]
1160 ' Zuweisungen [1493]
1170 ' [117]
1180 FOR i=0 TO 10:READ a:INK i,a:NEXT:BOR [4508]
DER 17:DATA 0,26,10,15,12,3,5,9,14,19,21
1190 DIM feld$(8,5),buch$(6),spiel(56,2) [2078]
1200 RESTORE 1250 [749]
1210 FOR i=2 TO 8 [690]
1220 READ buch$(i) [731]
1230 NEXT i [375]
1240 buch$(0)=CHR$(32) [1023]
1250 DATA A,B,C,D,E [701]
1260 FOR i=1 TO 8 [462]
1270 FOR x=1 TO 5 [709]
1280 READ feld$(i,x) [1546]
1290 NEXT x [356]
1300 NEXT i [375]
1310 FOR i=1 TO 56 [549]
1320 READ spiel(i,1),spiel(i,2) [1533]
1330 NEXT i [375]
1340 RETURN [555]
1350 DATA 2222200,3333300,4444400,5555500, [1821]
6666600
1360 DATA 2345600,2345600,2345600,2345600, [1697]
2345600
1370 DATA 5566200,5566200,4536200,4433200, [2012]
4433200

```

```

1380 DATA 3624500,5362400,4536200,2453600, [2139]
6245300
1390 DATA 6666600,3352200,5552300,3352200, [1348]
4444400
1400 DATA 2356400,4235600,4235600,4235600, [1975]
2356400
1410 DATA 2266200,3322300,4433400,5544500, [1977]
6655600
1420 DATA 6623400,5234500,2345600,5234500, [2072]
6623400
1430 DATA 1,2,1,3,1,4,1,5,1,6,1,7,1,8 [1930]
1440 DATA 2,1,2,3,2,4,2,5,2,6,2,7,2,8 [865]
1450 DATA 3,1,3,2,3,4,3,5,3,6,3,7,3,8 [530]
1460 DATA 4,1,4,2,4,3,4,5,4,6,4,7,4,8 [1521]
1470 DATA 5,1,5,2,5,3,5,4,5,6,5,7,5,8 [1969]
1480 DATA 6,1,6,2,6,3,6,4,6,5,6,7,7,8 [1751]
1490 DATA 7,1,7,2,7,3,7,4,7,5,7,6,7,8 [1269]
1500 DATA 8,1,8,2,8,3,8,4,8,5,8,6,8,7 [1436]
1510 ' [117]
1520 ' Aufbau [474]
1530 ' [117]
1540 sp=sp+1:IF sp>56 THEN sp=1 [2295]
1550 LOCATE 1,17:PRINT"Spiel: ";USING"#";s [2732]
p;
1560 PAPER 9:LOCATE 12,1:PRINT"Best: ";:PEN [3885]
5:PRINT best(sp);
1570 LOCATE 12,3:PRINT best$(sp);:PEN 1 [1963]
1580 FOR i=1 TO 5 [449]
1590 FOR x=1 TO 7 [715]
1600 LOCATE i*2-1,16-x*2+1 [1403]
1610 PAPER VAL(MID$(feld$(spiel(sp,1),i) [3419]
,x,1))
1620 PRINT buch$(VAL(MID$(feld$(spiel(sp [3261]
),i),x,1)));
1630 NEXT x [356]
1640 NEXT i [375]
1650 FOR i=1 TO 5 [449]
1660 FOR x=1 TO 5 [709]
1670 LOCATE 11+i*2-1,16-x*2+1 [1041]
1680 PAPER VAL(MID$(feld$(spiel(sp,2),i) [3723]
,x,1))
1690 PRINT buch$(VAL(MID$(feld$(spiel(sp [3121]
),2),i),x,1)));
1700 NEXT x [356]
1710 NEXT i [375]
1720 PAPER 0 [816]
1730 RETURN [555]
1740 ' [117]
1750 ' Vergleich auf Ende [733]
1760 ' [117]
1770 flag=-1 [391]
1780 FOR i=1 TO 5 [449]
1790 IF feld$(spiel(sp,1),i)<>feld$(spie [4004]
l(sp,2),i) THEN flag=0
1800 NEXT [350]
1810 RETURN [555]
1820 ' [117]
1830 ' ENDE [715]
1840 ' [117]
1850 FOR za=1 TO 25:h$=INKEY$:NEXT [3084]
1860 IF zug>best(sp) THEN 2010 [2344]
1870 best(sp)=zug [976]
1880 LOCATE 1,19:PRINT"Bitte Namen eingebe [3269]
n";
1890 nam$=STRING$(8,45):LOCATE 7,21:PRINT [2785]
nam$;:z=0
1900 h$=UPPER$(INKEY$):IF h$="" THEN 1900 [2656]
1910 IF h$=CHR$(13) AND z>0 THEN 2000 [1640]
1920 IF h$=CHR$(127) AND z>0 THEN 1970 [2456]
1930 z=z+1 [702]
1940 IF z>8 THEN z=8:PRINT CHR$(7);:GOTO 1 [2065]
900
1950 IF ASC(h$)<32 OR ASC(h$)>122 THEN z=z [2815]
-1:GOTO 1900
1960 MID$(nam$,z,1)=h$:GOTO 1980 [1330]
1970 MID$(nam$,z,1)="-":z=z-1:IF z<0 THEN [2180]
z=0
1980 LOCATE 7,21:PRINT nam$; [1365]
1990 GOTO 1900 [383]
2000 best$(sp)=nam$ [1096]
2010 LOCATE 1,18:PRINT SPACE$(79); [1238]
2020 LOCATE 3,20:PRINT"Noch einmal (J/N)" [3828]
2030 h$=UPPER$(INKEY$):IF h$="" THEN 2030 [2567]
2040 IF h$="N" THEN 2160 [557]
2050 IF h$="J" THEN 2070 [1702]
2060 GOTO 2030 [365]

```

```

2070 LOCATE waag,1:PAPER 10:PRINT " ";:PAPE [2224]
R 0
2080 LOCATE 1,17:PRINT SPACE$(99); [1772]
2090 sp=sp-1 [513]
2100 GOSUB 1200 [875]
2110 GOTO 220 [425]
2120 ' [117]
2130 ' Tabelle abspeichern [1044]
2140 ' und Ende [431]
2150 ' [117]
2160 WINDOW 1,20,17,25:CLS [1765]
2170 LOCATE 2,2:PRINT"Schreibschutz ent-" [3062]
2180 LOCATE 3,3:PRINT"fernenn und Taste" [2210]
2190 LOCATE 7,5:PRINT"druecken" [1497]
2200 CALL &BB18 [389]
2210 OPENOUT"brain.dat" [1163]
2220 FOR i=1 TO 56 [549]
2230 PRINT#9,best$(i) [1218]
2240 PRINT#9,best(i) [920]
2250 NEXT [350]
2260 CLOSEOUT [902]
2270 ;ERA,"*.bak" [1836]
2280 CALL &BCO2:MODE 2:END [941]
2290 ' [117]
2300 ' Abbruch [1090]
2310 ' [117]
2320 sp=sp-1 [513]
2330 LOCATE 1,17:PRINT SPACE$(99); [1772]
2340 LOCATE waag,1:PAPER 10:PRINT " ";:PAPE [2224]
R 0
2350 zug=0 [916]
2360 vo1=0:vo2=0:na1=0:na2=0:zwei=0 [2236]
2370 GOSUB 1200 [875]
2380 GOTO 220 [425]
2390 ' [117]
2400 ' Demo [336]
2410 ' [117]
2420 RESTORE 2570 [860]
2430 LOCATE 1,17:PRINT SPACE$(10); [1632]

```

```

2440 LOCATE 5,19:PRINT"DEMONSTRATION" [2663]
2450 PAPER 9:LOCATE 12,1:PRINT"Spiel: 4"; [3614]
2460 LOCATE 12,3:PRINT SPACE$(8);:PAPER 0 [1969]
2470 READ vo1:IF vo1=-1 THEN 2520 [1789]
2480 READ vo2,na1,na2,zwei [780]
2490 GOSUB 920 [844]
2500 FOR za=1 TO 800:NEXT [2201]
2510 GOTO 2470 [309]
2520 FOR za=1 TO 5000:NEXT [2161]
2530 LOCATE 5,19:PRINT SPACE$(13); [1729]
2540 zwei=0:na1=0:na2=0:vo1=0:vo2=0 [2165]
2550 GOSUB 1200 [875]
2560 GOTO 210 [427]
2570 DATA 1,5,2,6,0,1,4,3,6,1,1,2,4,6,1,5, [10156]
5,1,1,0,5,4,1,2,1,5,2,1,4,1,3,7,1,6,1,3,5,
5,1,0,3,4,5,2,1,3,2,5,4,1,4,7,5,6,1,4,5,3,
1,1,4,3,3,3,0,2,6,3,4,0,2,5,3,5,0,4,2,3,6,
1,2,4,4,1,1,3,7,4,3,0,3,6,2,3,0,1,7,2,4,1,
5,7,4,4,1,-1
2580 ' [117]
2590 'Punktetabelle erstellen [1794]
2600 ' [117]
2610 RESTORE 2720:DIM best$(56),best(56) [3364]
2620 FOR i=1 TO 56 [549]
2630 best$(i)="CPC-----" [1007]
2640 READ best(i) [578]
2650 NEXT [350]
2660 OPENOUT"brain.dat" [1163]
2670 FOR i=1 TO 56 [549]
2680 PRINT#9,best$(i) [1218]
2690 PRINT#9,best(i) [920]
2700 NEXT [350]
2710 CLOSEOUT [902]
2720 DATA 36,26,39,21,38,18,32,37,38,43,41 [6961]
,37,37,36,24,40,32,30,35,25,36,35,44,28,39
,45,38,37,21,39,31,39,45,27,36,34,42,35,47
,40,34,33,20,39,25,37,36,70,70,70,70,70,70
,70,70,70

```

Software-Schnell-Versand

Spiele und Anwendungen für Schneider CPC 464 - 664 - 6128

	KASS	DISC		KASS	DISC		KASS	DISC		KASS	DISC
10th Frame	29,90	39,90	Dragons Lair II	29,90	39,90	Legend of Kages	29,90	39,90	Space Invasion	29,90	39,90
1942	29,90	39,90	Druid	29,90	39,90	Light Force	29,90	39,90	Space Shuttle	29,90	47,90
Academy	29,90	39,90	Eden Blues	33,90	47,90	Magic Brush	47,90	68,90	Spellbreaker	29,90	69,90
ACE	29,90	39,90	Elevator Action	29,90	39,90	Mandradora	47,90	59,00	Star Trek	29,90	47,90
Ace of Aces	29,90	39,90	Elite deutsch	49,50	67,50	Marble Madness	29,90	—	Starcross	29,90	69,90
Acro Jet	29,90	39,90	Elite englisch	58,00	69,90	Mercenary	29,90	39,90	Strangeloop	29,90	39,90
Alens	29,90	39,90	Elite Hit Pak	29,90	39,90	Mermaid Madness	29,90	49,00	Street Hawk	29,90	—
Americas Cup	29,90	39,90	Enchanter	—	69,90	Miami Vice	29,90	39,90	Street Machine	29,90	39,90
Annals of Rome	39,90	46,90	Explorer	29,90	39,90	Mission Elevator	29,90	39,90	Super Cycle	29,90	39,90
Antiraid deutsch	29,90	39,90	Express Raider	29,90	39,90	Murder on the Atlantic	49,90	59,90	Swords & Sorcery	29,90	47,90
Arkanoid	29,90	39,90	Fairlight	35,90	47,90	Nemesis	29,90	—	Tapper	29,90	39,90
Avenger	29,90	39,90	Five Star Games	29,90	39,90	Nodes of Jesod	36,90	59,00	Tarzan	29,90	39,90
Ballbreaker	29,90	39,90	Future Knight	29,90	39,90	OAX	47,90	68,90	Tau Ceti	29,90	29,95
Bally Hoo	—	69,90	Galvan	29,90	39,90	One	29,90	39,90	Tempest	29,90	39,90
Batman	29,90	39,90	Gauntlet	29,90	39,90	Pacific	29,90	39,90	The Eidolon	29,90	39,90
Big Trouble in	—	—	Gauntlet II	29,90	39,90	Palitron	34,90	47,90	The Fifth Axis	29,90	47,90
Little China	39,90	59,90	Ghost n Goblins	29,90	39,90	Par Five Golf	39,90	59,90	The Goonies	29,90	39,90
Bobby Bearing	34,90	46,90	Gladiator	29,90	39,90	Planetfall	—	69,90	The Music System	59,00	69,00
Bomb Jack I/II	29,90	39,90	Glider Rider	29,90	39,90	Pro Tennis	29,90	39,90	The Pawn (nur 6128)	—	64,90
Bouncer	29,90	39,90	Hacker II	29,90	39,90	Prodigy	29,90	39,90	They sold a million II	34,90	39,90
Breakthru	29,90	39,90	Hacker II	29,90	39,90	Reisende im Wind	69,90	89,90	They sold a million III	34,90	39,90
Camelot Warriors	29,90	39,90	Heartland	29,90	39,90	Rescue on Fractalus	29,90	47,90	They stole a million	29,90	47,90
Cityslicker	29,90	39,90	Hijack	29,90	39,90	Rogue Trooper	29,90	—	Thing on a Spring	29,90	—
CLONE	—	68,90	Karl Warrior	29,90	39,90	Room Ten	29,90	39,90	Tomahawk	34,90	—
Colosus Chess 4.0	36,90	47,90	Imposaball	29,90	39,90	Saboteur	29,90	39,90	Top Gun	29,90	46,90
Crafton & Xunk	33,90	47,90	Impossible Mission	34,90	45,90	SAI Combat	29,90	39,90	Trivial Pursuit deutsch	39,00	59,00
Crystal Raider	29,90	39,90	Infidel	—	69,90	Samantha Fox Poker	29,90	45,90	Tujad	—	47,90
Cyborg	29,90	39,90	Infiltrator	29,90	39,90	Scoby Doo	29,90	39,90	Turbo Esprit	29,90	39,90
Cyrus II Schach	33,90	47,90	Infodroid	29,90	39,90	Sea Stalker	—	69,90	Two on Two	39,90	59,00
Dan Dare	29,90	39,90	International Karate	29,90	39,90	Sepulcri	39,00	59,00	Werner mach hin	29,90	42,90
Dandy	29,90	39,90	Jack the Nipper	29,90	39,90	ShaoLins Road	29,90	39,90	Who dares wins II	29,90	39,90
Deactivators	29,90	47,90	Jail Break	29,90	39,90	Shockwave Rider	29,90	39,90	Winter Games	34,90	45,90
Deep Strike	29,90	—	Jewels of Darkness	59,00	69,00	Shogun	29,90	47,90	Wisbringer	—	69,90
Delfcom	29,90	—	Knight Games	29,90	47,90	Short Circuit	29,90	39,90	Witness	—	69,90
Der Fall Sydney	39,90	59,00	Konamis Coin Ops	29,90	39,90	Silent Service	29,90	39,90	Xarq	34,90	47,90
Die Erbschaft	47,90	59,00	Konamis Golf	29,90	39,90	Silicon Dreams	59,00	69,00	Xevious	29,90	39,90
Die Formel	39,90	49,90	Koronis Rift	—	59,00	Soccer '86	29,90	—	Yie ar Kung Fu II	29,90	39,90
Donkey Kong	29,90	39,90	Leaderboard Golf	29,90	39,90	Sorcerer	—	69,90	Zoids	29,90	39,90
Dragons Lair	29,90	39,90	Leather Goddesses	—	69,90	Space Harrier	29,90	39,90			

Joyce-Professionals

News Desk International
Desk Top Publishing für den Joyce
mit deutschem Handbuch DM 159,00

Wordstar 3.0	189,00
Multiplan 1.06	189,00
dBase II 2.41	189,00
CBasic Compiler	169,00
DR Draw	189,00
DR Graph	189,00
MS Basic	189,00

INFOCOM-Spiele für den Joyce

Enchanter	standart	69,90
Sorcerer	advanced	69,90
Witness	standart	69,90
Suspect	advanced	69,90
Deadline	expert	69,90
Seestalker	junior	69,90
Infidel	standart	69,90
Planetfall	standart	69,90
Starcross	expert	69,90
Suspended	expert	69,90

Ladenverkauf: Sound & Zubehör
Bahnhofstraße 10
2870 Delmenhorst

Postversand: Waldeck-Software
Tulpenstraße 30
2870 Delmenhorst

Telefonbestellungen:
04221 / 1 64 64
(24h Bestellannahme)
(auch am Wochenende)

Waldeck-Software
Tulpenstraße 30

2870 Delmenhorst
Tel.: 04221/1 64 64

Alle Preise verstehen sich in Mark und abgibt für Post
Ja, schicken Sie mir umgehend folgende Artikel aus Ihrem Angebot

Stück DM Barzahlung
Stück DM per Nachnahme
Stück DM per Vorkasse
Stück DM V-Scheck anbei

Gesamtsumme

Abnehmer Name



WISHBRINGER

»Vorsicht Ritter, hinter Dir« das Schwert stoßbereit in der Hand, wirbeln Sie herum. Inmitten des Schloßhofes steht plötzlich, wie herbeigezaubert, ein riesiger Feuerdrache. Ein Sprung nach vorne, Sie schwingen Ihr Schwert, ein gewaltiger Streich und der Drachenkopf rollt durch den Staub des Schloßhofes. Gerade als Sie sich wieder der schönen Prinzessin zuwenden wollen, ertönt eine schneidende Stimme: »Bursche, träumst du wieder.« Der Hof des düsteren Schloßes verschwimmt und Sie erinnern sich, daß Sie eigentlich gar kein Held sind, sondern Hilfspostbote in Festeron. Die Stimme, die Sie eben gehört haben, gehört Ihrem Chef, der Ihnen eine Sonderzustellung aufdrücken will. Und derartige Spezialaufträge sind bekanntermaßen immer eine heikle Sache. So beginnt das Infocom-Adventure WISHBRINGER. Sie denken nun, der Kampf gegen Höllenhunde und Grues wäre mit dem Postalltag vertauscht worden? Weit gefehlt. Zwar sieht es am Anfang so aus, als wäre Ihr Arbeitstag nach Ablieferung des Briefes im »Magick Shoppe«, einem Laden, in dem man allerlei Krimskrams kaufen kann, zu Ende. Doch es kommt zum zweiten Mal anders. Dort angekommen, bittet Sie die Besitzerin, ihr zu helfen, denn ihre Katze Chaos wurde nämlich von ihrer Schwester, die sich »Die Böse« nennt, entführt. Sie verlangt für das Leben der Katze nur einen Stein. Doch das ist kein gewöhnlicher Stein, denn dieser Stein kann Wünsche erfüllen.

Eine so reizende Bitte können Sie natürlich nicht abschlagen, und schon stehen Sie vor dem Laden und überlegen, ob dies wieder ein Tagtraum sei. Statt des Postamtes, in dem Ihr sklaventreiberischer Chef »Corky« Crisp seine Arbeiter hin- und herhetzt, steht jetzt ein großer schwarzer Turm, der Wohnsitz »Der Bösen«. Auch hat sich alles in der Stadt irgendwie verändert. Jetzt können Sie endlich mal zeigen, ob in Ihnen wirklich ein Teil des Ritters steckt. Mit WISHBRINGER hat Infocom mal

ein ganz anderes Adventure hingelegt. Es gibt sich diesmal als Einsteiger-Adventure. Abenteuer-Freaks, die bisher Schwierigkeiten hatten, beim Hobbit die Kiste aufzukriegen, können sich hier einmal austoben, denn mit diesem Spiel wird man langsam an den Spieltyp Adventure hingeführt. So langsam, das man gar nicht merkt, wie gut man inzwischen ist. Auch für Adventure-Profis ist das Spiel nicht uninteressant, da man auf die hilfreichen Zaubersprüche des Steins verzichten kann. Allen Adventure-Einsteigern sei allerdings die Benutzung der Steine geraten, da es sonst doch ziemlich schwierig ist.

Der Parser ist sehr gut (er versteht etwa 900 Wörter) und er benötigt nicht allzulange zu laden. Die zauberhafte Story schafft eine dichte Atmosphäre und es gibt einige seltsame Charaktere. Da wurden die Orks durch Militärstiefel ersetzt, die auf Patrouille hin- und hertrampeln, die Drachen wurden diesmal durch postfressende Riesenbriefkästen ausgetauscht und auch auf einen Sidekick wurde nicht verzichtet. Ein Sidekick ist eine Person oder irgendein Gegenstand, der eigentlich keine Funktion im Spiel hat, aber durch seine lustigen Aktionen immer für ein Grinsen gut ist. War es bei PLANETFALL der liebebedürftige Roboter Floyd, so ist es bei WISHBRINGER ein kleiner Briefkasten (Sie sehen, das Briefträgerimage läßt einen nicht gehen), der sich aber im allgemeinen eher wie ein Hase aus Blech benimmt. Ich meine, dies ist das ideale Adventure für Einsteiger: Man verzweifelt weder am geringen Wortschatz noch an den Schwierigkeiten. Packungsbeilagen wurden auch nicht vergessen: Diesmal gibt es eine Karte von Festeron, der WISHBRINGER-Stein, der sogar laut Geschichte violett leuchtet, und der besagte Brief, der sogar verschlossen und mit einer echten Briefmarke versehen ist. Der Brief und der Stein sind echte Glücksgriffe, und es gib selbst bei Infocom nur wenige Beilagen, die diese an Originalität übertreffen.

(JH/HS)

ZORGOS

Und wieder einmal locken die dunklen Wälder, die schurkigen Schufte, die lauernden Orks und die edlen Jungfrauen. Doch diesmal heißt es nicht ZORK sondern ZORGOS (man beachte die Namensähnlichkeit!) und statt Dragon heißt es Drachen. Jawohl, diesmal brauchen Sie nicht mehr verzweifelt im Lexikon nachzuschlagen, was Yabberwock heißt, denn diesmal wird Deutsch geparsert.

Doch gute deutsche Adventures sind heutzutage schwer zu finden, denn Vater Duden machte vielen deutschen Firmen einen Strich durch die Rechnung und sie verloren an solchen Abenteuerflops ihren guten Namen (und manchmal auch etwas mehr..). Doch trotz alledem wagen es immer noch einige Newcomer, die sich sagen: »Unser Parser ist der Beste!«. Ich muß sagen, dem Softwarehaus DELTACOM ist dies außerordentlich gut gelungen. Man dachte sich gleich, daß ein deutsches Textadventure nicht so viele Käufer finden würde wie ein grafikunterstütztes. Und so baute man kurzerhand jede Menge hervorragende Grafiken ein. Der Programmierer Jan Diegelmann darf sich meiner Meinung nach rühmen, daß er den besten deutschen Parser entwickelt hat, der ohne Nachladen denkbar ist.

Ohne Nachladen ist eigentlich falsch, da das Adventure in drei Teile gegliedert ist, die bei gegebener Gelegenheit nachgeladen werden. DELTACOM kündigt noch weitere deutsche Produkte aus allen möglichen Themenbereichen an, und ich muß sagen, ich bin außerordentlich gespannt. Die Story ist allerdings nicht ganz so toll, man hat sie irgendwie schon einmal gehört, trotzdem ist sie liebevoll aufbereitet worden. ZORGOS hat meines Wissens auch als erstes deutsches Spiel einige Packungsbeilagen. Beigefügt sind ein Umschlag, der mit Siegelwachs und dem DELTACOM-Siegel versehen ist. Er enthält eine Karte der Umgebung und einen Brief eines gewissen Herrn Cyron. Der Brief besagt folgendes: »Lieber Aurin, (das sind Sie) Meine schlimmste Befürchtung hat sich bestätigt! Einem Tyrann, im Westen des Kontinents, ist eine Zauberformel in die Hände gefallen. Mit dieser Formel kann er jedes Heer der Welt besiegen. Er dringt immer weiter nach Osten vor, und wird in wenigen Wochen auch unser Gebiet erreichen. Was dann mit uns geschieht, ist gar nicht auszudenken. So möchte ich Dich bitten, Deine Reise abzubrechen um eine Aufgabe zu erfüllen.

Hacker II scheint mindestens ebenso beliebt zu werden wie Hacker. Denn kaum war dieses Programm erschienen, erreichten uns auch schon die ersten Tips. Stefan Voigt aus Nürnberg hat sich Hacker II genauer angesehen. Wenn Sie das Spiel geladen haben, und das Spiel läuft, geben Sie den Logon Code 00987 ein. Nun können Sie die MRU's kontrollieren und sich auf die Suche nach den Doomsday Papiern machen. Auf jeden Fall sollten Sie folgende Räume aufsuchen und dort die Schränke untersuchen

- Raum: 31 Code: ROA, Blü1, Y
- Raum: 37 Code: ROA, Red7, Y
- Raum: 33 Code: ROA, White50, Y
- Raum: 35 Code: ROA, White6, Y

Haben Sie das erst einmal erledigt, müssen Sie den Tresorraum aufsuchen und dort den Tresor mit der Kombination 07041776 öffnen. Generell sollten Sie immer auf die Überwachungskameras achten. Der Wachmann wird nur gefährlich wenn er Sie sieht, allerdings schaut er nur nach vorne und in die Seiten Korridore. Sie können also unmittelbar hinter ihm herfahren. Stefan Voigt hat auch eine Karte des Komplexes angefertigt. Die Karte die Sie hier sehen ist allerdings nicht von ihm. Sie stammt aus der Feder von Jan Hennig, denn sie ist mit verlaub gesagt, schöner. Aber trotzdem ist auch

dieser Hacker Tip einen BEAT IT wert. Also, auch ein Adventure für Stefan Voigt.

Obwohl Spellbound nun schon seit einiger Zeit erhältlich ist, erreichen uns immer wieder Tips zu diesem Spiel. Rolf Kunze aus Mittlau trug die interessantesten Hinweise zusammen und erhält dafür den dritten BEAT IT für diesen Monat.

Spellbound, wer kann was?

FLORIN DER ZWERG:

Geben Sie ihm zuerst einmal die Flasche mit Liquid und nehmen Sie sie dann gleich wieder an sich. Geben Sie ihm nun den Goldbarren, die Tube Kleber und den zerbrochenen Talisman. Mit dem Zauberstab weisen Sie ihn nun an, Ihnen zu helfen, und er wird den Talisman reparieren.

LADY ROSMAR:

Rufen Sie sie zu der Wand im Erdgeschoß und geben ihr dort den Taschenlaser. Auch hier wieder den Zauberstab einsetzen und Sie wird ein Loch in die Wand brennen.

ELRAND HALFELFEN:

Er hilft Ihnen die Wand im zweiten Level zu beseitigen. Rufen Sie ihn dorthin und geben Sie ihm dann die Trompete. Mit dem Zauberstab kön-

nen Sie nun auch Elrand dazu bringen, Ihnen zu helfen. Er wird mit der Trompete die Wand zum Einsturz bringen.

SAMSUNG DER STARKE:

Er hilft bei der Überwindung der Grube im Erdgeschoß. Rufen Sie ihn dorthin und geben Sie ihm dann den Speer. Mit Hilfe des Zauberstabes können Sie ihn nun dazu motivieren, eine Brücke über die Grube zu bauen.

THOR:

Sein Job ist die Wand im vierten Level. Rufen Sie Thor dorthin und geben ihm den Hammer (Mjøltnir). Nach der üblichen Zauberstabprozedur wird er die Wand mit einem Blitz beseitigen.

BANSHEE:

Sie erscheint, wenn Sie die glühende Flasche fallenlassen. Sie hilft ausschließlich mit Tips, die ihr allerdings auch nur unter Zuhilfenahme des Zauberstabes zu entlocken sind.

Die Zaubersprüche

CANDELIUM ILLUMINATUS:

Um diesen Zauberspruch anzuwenden brauchen Sie den Taschenlaser und den Schild. Nun müssen Sie noch den Raum finden, in dem der Spruch gebraucht wird.

PROJECT PHYSICAL BODY:

Für diesen Zauberspruch brauchen Sie die Kristallkugel und den Talisman.

ARMOURIS PHOTONICUS:

Springen Sie in den Pool voll Liquid und wählen Sie den Zauberspruch an. Von nun an brauchen Sie die Flasche voll Liquid nicht mehr, denn sie verlieren keine Energie mehr.

FUMATICUS PROTECTICUM:

Um diesen Zauberspruch zu benutzen brauchen Sie den weißen Hering und die Power Pong Pflanze. Der Spruch ermöglicht das unbeschadete Durchqueren des Gasraumes im ersten Level.

Damit wären wir wieder einmal am Ende unserer Spieletips. Nächsten Monat werden Sie wieder einige gute Tips und Tricks auf diesen Seiten finden. Und Sie erfahren, wer die Gewinner der zweiten Runde BEAT IT sind. Wer weiß, vielleicht sind Sie ja diesmal dabei. (HS)

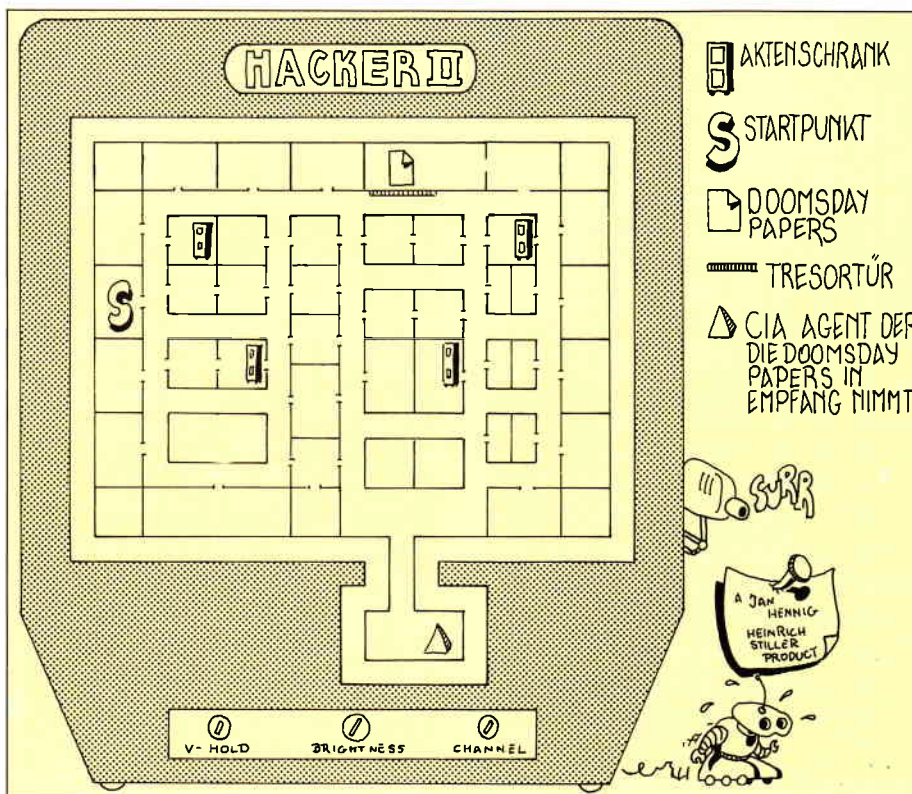

ProSoft-Preise liegen richtig!

☎ 02 61/40 47-1 • Telex 862476 PSOFT

Günstige Möglichkeit der Finanzierung durch Ratenkredit. Fordern Sie die Unterlagen an.
Wir suchen ständig günstige Einkaufsquellen für die angebotenen und neue innovative Produkte.

Schneider - Schneider

Schneider 464 mit grünem Monitor **598,-**
Schneider 464 mit color Monitor **998,-**



Schneider 6128
mit grünem Monitor
DM 898,-

Schneider 6128 mit
Color-Monitor **1498,-**
DDI-1 **448,-** FD-1 **448,-**
MP-1 **119,-** MP-2 **139,-**



Joyce PCW - 8256
DM 1548,-

FD-2 1 MB Laufwerk
DM 598,-

Joyce + PCW - 8512
DM 2098,-

DMP-2000 528,- **DMP-3000 558,-**
DMP-4000 848,- **SD-24**

Drucker Kabel, für alle Drucker mit Centronics-Schnittst. an den Schneider 6128 **nur 39,-**

3" Disketten für Schneider

10 Stück **70,-** 50 Stück **330,-** 100 Stück **650,-**
Maxell

Disketten-Software für alle Schneider-Produkte preiswert a. Anfrage. Bitte fordern Sie die Liste an.

Schneider-PC

PC MM/SD **1798,-** PC MM/HD 20 (Seagate 65 ms) **2598,-**
PC MM/DD **2098,-** PC CM/HD 20 **3648,-**
PC CM/DD **2498,-** PC CM/HD 20 (Seagate 65 ms) **2998,-**
PC MM/HD 20 **3190,-** Vortex PC 1512 20 MB-Drive Card **1198,-**
Speichererweiterung auf 640 KB RAM **148,-**

Atari - Atari - Atari - Atari

Wir können alle Atari-Produkte preiswert liefern!

Vortex - Vortex - Vortex

Floppy F1-S bzw. M1-S **878,-**
Floppy F1-D bzw. M1-D **1298,-**
M1-X (3,5") **698,-**
F1-X (5,25") **698,-**
M1-XRS (3,5") **758,-**
F1-XRS (5,25") **758,-**

Panasonic - Panasonic

KX-P 1081 **498,-** KX-P 1082 **738,-**
KX-P 1083 **1048,-** KX-P 1592 **1195,-**
KX-P 1595 **1598,-** KX-P 1524 **1848,-**

Star - Star - Star

NL-10 598,-

Star NL-10
incl. Interface für Commodore, Centronics oder IBM

Einzelblatteinzug für Star NL-10 218,-

zusätzliches Interface für NL-10 **129,-**

NX-15 **999,-** SG-15 **1149,-**
ND-10 **898,-** ND-15 **1198,-**
NR-10 **1148,-** NR-15 **1398,-**
NB 24-10 **1398,-** NB 24-15 **1798,-**
NB-15 **2348,-** SR-10 **1244,-**
Stx-80 **148,-**



OKI - OKI - OKI - OKI - OKI

Okimate 20 Farbdrucker mit Interface 548,-

ML-182 **598,-** ML-183 **848,-** ML-192 **999,-**
ML-193 **1198,-** ML-292 **998,-** ML-293 **1298,-**
ML-294 **1998,-** ML-393 **2198,-**

EPSON - EPSON - EPSON

FX-800 937,-
FX-1000 1208,-

LQ-800 **1479,-** LQ-1000 **1929,-** LQ-2500 **2578,-**
IX-800 **1579,-** EX-800 **1319,-** EX-1000 **1649,-**
LX-86 **689,-** LX-800 **548,-** SQ-2500 **3198,-**

Citizen - Citizen - Citizen

LSP-120 D incl. Tractor 448,-

LSP-10 **548,-** MSP-10 e **698,-** MSP-15 e **848,-**
MSP-20 **948,-** MSP-25 **1048,-** HQP-45 **2098,-**

NEC - NEC - NEC - NEC

P 5 2222,- **P 5 XL 2498,-** **P 5 XL seriell 2498,-**
P 6 1098,- **P 7 1398,-**
P 6 color 1398,- **P 7 color 1648,-**
P 6 seriell 1498,- **P 7 seriell 1898,-**
P 6 seriell color 1698,-
P 7 seriell color 2198,-
Pin-Feed-Tractor für P 6 **145,-**
Bidirektionaler Tractor für P 6 **348,-**
Cut-Sheet-Feeder für P 6 (Einzelblatteinzug) **449,-**
Pin-Feed-Tractor für P 7 **278,-**
Bidirektionaler Tractor für P 7 **398,-**
Cut-Sheet-Feeder für P 7 **598,-**

Brother - Brother - Brother

M-1109 **469,-** M-1409 **799,-**
M-1509 **999,-** M-2024 Lt **1999,-**
M-1709 **1199,-** M-4018 **2999,-**

Tandon - Tandon - Tandon

PC **2998,-** XPC 10 **3748,-**
XPC 20 **3998,-** PCA **4998,-**
PCA 20 **5598,-** PCA 30 **6398,-**
PCA 40 **6398,-** PCA 70 **7898,-**
Aufpr. EGA-System **1598,-** Aufpr. Farbsystem **898,-**
Alle Tandon AT incl. serieller und paralleler Schnittstelle.

Olivetti - Olivetti - Olivetti

Olivetti M 19 Einstiegskonfiguration
Basisseinheit 256 KB RAM, 2x 360 KB-Diskettenlaufwerke, Bildschirm, Tastatur, MS-DOS/GW-Basic **2698,-**

Olivetti M 24
640 KB, 2 Laufwerke, 360 KB, Monitor, Tastatur, MS-DOS, GW-Basic, Bus Converter **3998,-**

Olivetti M 24
640 KB - 1 Diskettenlaufwerk 360 KB, 1 Festplatte 20 MB, serielle und parallele Schnittstelle, Bus Converter, Monitor, Tastatur, MS-DOS/GW-Basic **4698,-**

Olivetti M 28
AT-kompatibel, Einstiegskonfiguration **6998,-**

Commodore-PC

PC-10 II **2298,-**

Warum kaufen Sie denn den PC-10 II mit 20 MB-Seagate-Festplatte für 2999,- DM nicht bei uns? Uns ist das unverständlich!

Commodore PC-10 II-20
mit 20 MB Festpl. integriert, 640 KB Hauptspeicher, 2 Diskettenlaufwerke, 1 Festplatte 20 MB (Seagate), AGA-Karte, Monitor, Tastatur, MS-DOS/GW-Basic **2999,-**

Amiga 500 1148,-
Amiga 2000 3498,-

Commodore AT PC 40 5398,-
Commodore AT PC 40/40
wie AT PC 40 zusätzlich 40 MB-Festplatte **5998,-**

MSC-801 398,- **MSP-1200 648,-**

Floppy 1571 **688,-** Monitor 1901 **648,-**
Commodore C 128 **630,-**
Commodore 128 D **1099,-**

C 64 II 448,-

Centronics GLP 50 cps 369,-

Plantron - Plantron - Plantron

Plantron PT-LC umschaltbar 4,77/8 MHz, 256 KB Hauptspeicher, Monochrom-Grafikkarte (Herkules kompatibel), paralleler Druckeranschluß, 1 Diskettenlaufwerk 360 KB, Tastatur (deutsch) mit separatem Cursorbl., MS-DOS 3.2/GW-Basic **1348,-**

Plantron PT-LC 2/20 wie PT-LC, zusätzlich 20 MB Festplatte **2198,-**

Plantron PT-LC/30 wie PT-LC, zusätzlich 30 MB Festplatte **2398,-**

Plantron PT-XT Turbo 4,77 und 8 MHz Takt, 256 KB Hauptspeicher, Monochrom-Grafikkarte (Herkules kompatibel), Multifunktionskarte mit paralleler Schnittstelle, serieller Schnittstelle, Game Port, Echtzeituhr, MS-DOS 3.2 incl. Basic, RAM Disk, Druckerspöoler, Bedienungsanleitung u. Zubehör, 2 Diskettenlaufw. à 360 KB, Tastatur mit separatem Cursorblock **1848,-**

Plantron PT-XT 2/20 Turbo wie PT-XT Turbo, zusätzl. 20 MB Festpl. **2798,-**

Plantron PT-XT 2/30 wie PT-XT Turbo, zusätzlich 30 MB Festplatte **2998,-**

Plantron PT-ST 6 MHz oder 8 MHz Takt, 640 KB Hauptspeicher (bis 1 MB on Board), Monochrom-Grafikkarte (Herkules kompatibel), parallele Druckerschnittstelle, Diskettenlaufwerk 1,2 MB, Tastatur (deutsch) mit separatem Cursorblock, Echtzeituhr, MS-DOS 3.2, GW-Basic **2898,-**

Plantron PT-ST/20
wie PT-ST, zusätzlich 20 MB-Platte und Floppy-Hard-Disk-Controller **3998,-**

Plantron PT-AT wie PT-ST, zusätzlich Multi-I/O-Karte mit paralleler und serieller Schnittstelle, Game Port, Floppy-Hard-Disk-Controller **3398,-**

Plantron PT-AT/20 wie PT-AT, zusätzlich mit 20 MB Festplatte **3998,-**

Plantron PT-AT/30 wie PT-AT, zusätzlich mit 30 MB Festplatte **4698,-**

Plantron PT-AT/40 wie PT-AT zusätzlich 40 MB Festplatte **4798,-**

Plantron PT-386 9998,-

Plantron PT-386 E/40 11.498,-

Plantron PT-386 E/80 11.998,-

Auf Wunsch der Fa. Plantron bestätigen wir, daß wir die günstigen Preise durch Selbstläufer und Einbau der Festplatten und Karten durch unsere geschulten Techniker erreichen können. - Selbstverständlich gilt dies nicht nur für Plantron-Produkte.

20 MB Festplatte Seagate ST 225
(65 ms) Controller, Kabelsatz und Einbauanleitung **798,-**

30 MB Festplatte Seagate ST 238
incl. RLL-Controller und Kabelsatz für XT **998,-**

Disketten No-Name

10 Stück 50 Stück 100 Stück
3 1/2" 1 D 35,- DM 149,- DM 249,- DM
3 1/2" 2 D 39,- DM 159,- DM 299,- DM
5 1/4" 2 D 19,- DM 59,- DM 89,- DM

5 1/4" 1 D **100 Stück 79,- DM**
5 1/4" 1 D **1000 Stück 548,- DM**
5 1/4" 2 D **1000 Stück 598,- DM**

5 1/4" Datalife HD, 1,6 MB 10 Stück **69,- DM**

ProSoft GmbH

Bogenstr. 51-53, Postf. 207, D-5400 Koblenz-Goldgrube
Telefon 02 61/40 47-1 • Telex 862476 PSOFT

Alle Preise zuzügl. 10,- DM Versandkosten pro Paket. Lieferung per Nachnahme oder Vorkassenscheck - Versandkosten Ausland DM 40,- pro Paket. Lassen Sie sich keinen Bären aufbinden! ProSoft liefert Original-Produkte der führenden Hersteller. Überzeugen Sie sich selbst durch Abholung der Ware in unseren Verkaufs- und Vorführräumen in Koblenz. Wir gewähren Ihnen bei Barzahlung (kein Scheck) 2% Skonto auf alle Preise, was vielleicht schon zur Deckung Ihrer Reisekosten ausreicht. Einige unserer Vorlieferanten liefern Produkte ohne die Seriennummern des Herstellers. In diesem Fall übernehmen wir anstelle der Herstellergarantie die unbeschränkte gesetzliche Gewährleistung.

BLOCKMAN

Blockman ist ein Spielprogramm, in dem ein Beauftragter einer Anti-Terror-Organisation Bomben entschärfen muß. Das hört sich gefährlich an, ist jedoch ganz einfach, da sich das ganze Drama im Hyperraum abspielt, in dem es genügt, einfach auf die Bomben zu trampeln und sie so zu entschärfen. Diese Methode des modernen »Entbombens« hat jedoch auch Nachteile, da der Hyperraum einiges an Gefahren zu bieten hat. Da gibt es zum Beispiel die Antimateriewesen, die aussehen wie Totenköpfe und unbedingt gemieden werden sollten. Energiequellen sehen dagegen aus wie Fahnen und bringen Extra-Punkte. Eine weitere

Besonderheit ist die Beschaffenheit des Fußbodens im Hyperraum. Man kann jede Fliese nur einmal betreten, jedoch im Notfall ganze Fliesenreihen vertikal verschieben. Das ganze läuft auch noch gegen die Zeit, da die Zündschnüre der Bomben sehr kurz sind.

SPIELANLEITUNG

Gesteuert wird ausschließlich mit dem Joystick. Der AH-TA (Anti-Hyperraum-Terror-Agent) läuft in alle Himmelsrichtungen und bei gedrücktem Feuerknopf lassen sich durch bewegen des Joysticks nach rechts und links die Fliesenreihen scrollen. Wundern Sie sich nicht über die merkwürdigen Variablennamen, das Programm erreichte uns von einem holländischen Leser und ist auch dementsprechend dokumentiert.

für 464-664-6128



(B. u. D. Wikkerink)

```

10 *****
20 '*
30 '* BLOCKMAN *
40 '* BY *
50 '* BERT & DICK *
60 '* WIKKERINK *
70 '* (C) 1985 *
80 '* *
90 *****
100 '
110 IF PEEK(&A400)<>1 THEN GOSUB 7990:GOSU [3057]
B 6990
120 DEFINT a-g,i-r,t-z [1251]
130 MODE 1:INK 0,0:INK 1,26:INK 3,6:INK 2, [2175]
24
140 WINDOW#0,1,40,1,20:WINDOW#1,1,40,21,25 [2747]
150 BORDER 1 [1011]
160 DIM bord(19,9),hi(10),hi$(10):aan$=CHR [5497]
$(22)+CHR$(1):uit$=CHR$(22)+CHR$(0)
170 man1$=CHR$(200)+CHR$(201):man2$=CHR$(2 [4771]
02)+CHR$(203):man3$=CHR$(204)+CHR$(205)
180 vlag1$=CHR$(206)+CHR$(207):vlag2$=CHR$ [3525]
(208)+CHR$(209)
190 vlag3$=CHR$(210)+CHR$(211) [999]
200 doodskop1$=CHR$(212)+CHR$(213):doodsko [3384]
p2$=CHR$(214)+CHR$(215)
210 rip1$=CHR$(220)+CHR$(221):rip2$=CHR$(2 [2032]
22)+CHR$(223)
220 bom1$=CHR$(216)+CHR$(217):bom2$=CHR$(2 [1677]
18)+CHR$(219)
230 u$="#####":u1$="#" :hi=0 [899]
240 sc=0:SCBON=10000:hi=MAX(sc,hi):le=3:ni [2046]
veau=0
250 PAPER #0,2:PAPER #1,0:CLS#0:CLS#1 [1859]
260 ORIGIN 0,110 [466]
270 FOR y=0 TO 288 STEP 32:FOR x=0 TO 608 [3618]
STEP 32
280 PLOT x,y,1:MOVER 0,-2:DRAWR 0,-28,0:DR [3644]
AWR 28,0:PLOT 2,2:DRAWR -28,0
290 DRAWR 0,28:DRAWR 28,0:DRAWR 0,-28:PLOT [3192]
R 0,-2,1:NEXT x,y
300 RANDOMIZE TIME:manx=9:many=4:beurt=0 [3390]
310 FOR j=0 TO 9:FOR i=0 TO 19:bord(i,j)=0 [4022]
:NEXT i,j:bord(manx,many)=4
320 FOR i=1 TO niveau*4+20:p=0:q=0:r=0:s=0 [1547]
330 WHILE (p=r AND q=s) OR (bord(p,q)=4 OR [4215]
bord(r,s)=4 OR bord(p,q)=2 OR bord(r,s)=2
)
340 p=INT(RND*20):q=INT(RND*10):r=INT(RND* [3188]
20):s=INT(RND*10)
350 WEND:bord(p,q)=1:bord(r,s)=2:GOSUB 319 [4080]
0:NEXT
360 PAPER#1,0:PEN#1,3:LOCATE#1,2,3:PRINT#1 [9746]
,"SCORE";:LOCATE#1,17,3:PRINT#1,"HIGH";:LO
CATE#1,33,3:PRINT#1,"LIVES";:LOCATE#1,17,2
:PEN#1,2:PRINT#1,"BOMBS"
370 GOSUB 2990 [821]
380 bomx=INT(RND*20):bomy=INT(RND*10) [1970]
390 WHILE bord(bomx,bomy)>0:bomx=INT(RND*2 [4511]

```

```

0):bomy=INT(RND*10):WEND
400 bord(bomx,bomy)=3:GOSUB 3290 [1722]
410 tijd=608-niveau*40 [1545]
420 DI:ORIGIN 16,8::FOR i=0 TO 7:MOVE 0,i: [3416]
DRAWR 100,0,3:NEXT
430 ORIGIN 116,8::FOR i=0 TO 7:MOVE 0,i:DR [2618]
AWR tijd-100,0,2:NEXT:EI
440 EVERY 15,0 GOSUB 2550 [606]
450 x=manx:y=many:hi=MAX(sc,hi):PAPER#1,0: [16091]
PEN#1,2:LOCATE#1,8,3:PRINT#1,USING u$;sc::
PEN#1,1:LOCATE#1,22,3:PRINT#1,USING u$;hi
;:LOCATE#1,39,3:PEN#1,3:PRINT#1,USING u$;
le;:LOCATE#1,26,2:PEN#1,2:PRINT#1,beurt+1
460 IF tijd<0 THEN tt=REMAIN(0):GOTO 2490 [2340]
470 IF SC>SCBON THEN LE=LE+1:SCBON=SCBON+1 [7296]
0000:LOCATE#1,39,3:PEN#1,3:PRINT#1,USING u
l$;le;
990 '----- Key numbers for joystick ----- [3195]
--
1000 IF INKEY(76)=0 AND INKEY(74)=0 THEN G [1978]
OSUB 3990:GOTO 450
1010 IF INKEY(76)=0 AND INKEY(75)=0 THEN G [1877]
OSUB 4190:GOTO 450
1020 IF INKEY(72)=0 THEN y=y-1:IF y<0 THEN [1929]
y=9:GOTO 1070 ELSE GOTO 1070
1030 IF INKEY(73)=0 THEN y=y+1:IF y>9 THEN [3757]
y=0:GOTO 1070 ELSE GOTO 1070
1040 IF INKEY(74)=0 AND INKEY(76)<>0 THEN [4013]
x=x-1:IF x<0 THEN x=19:GOTO 1070 ELSE GOTO
1070
1050 IF INKEY(75)=0 AND INKEY(76)<>0 THEN [3772]
x=x+1:IF x>19 THEN x=0:GOTO 1070 ELSE GOTO
1070
1060 GOTO 450 [442]
1070 IF bord(x,y)=0 THEN sc=sc+20:GOSUB 33 [5411]
90:manx=x:many=y:GOSUB 4990:GOSUB 2990:GOT
O 450
1080 IF bord(x,y)=1 THEN sc=sc+100:GOSUB 3 [4316]
390:manx=x:many=y:GOSUB 5090:GOSUB 2990:GO
TO 450
1090 IF bord(x,y)=2 THEN GOSUB 3390:manx=x [5126]
:many=y:GOSUB 4990:GOSUB 2990:GOTO 1990
1100 IF bord(x,y)=3 THEN GOSUB 3390:manx=x [3457]
:many=y:GOSUB 4990:GOSUB 2990:GOTO 1490
1110 GOTO 450 [442]
1490 '*** touched bomb *** [1385]
1500 ww=REMAIN(0):ww=REMAIN(3):GOSUB 3000: [14662]
sc=sc+100:hi=MAX(sc,hi):PAPER#1,0:PEN#1,2:
LOCATE#1,8,3:PRINT#1,USING u$;sc;:PEN#1,1:
LOCATE#1,22,3:PRINT#1,USING u$;hi;:GOSUB 5
390:PEN#1,0:LOCATE#1,1,5:PRINT#1,STRING$(4
0," ");
1510 beurt=beurt+1:IF beurt<5 THEN 370 [1717]
1520 FR=FR("):niveau=niveau+1 [2094]
1530 PAPER#0,2:CLS#0:PAPER 0:PEN 1:s=9:FOR [7324]
r=0 TO 19:LOCATE 2*r+1,2*s+1:PRINT doodsk
op1$;:LOCATE 2*r+1,2*s+2:PRINT doodskop2$;

```

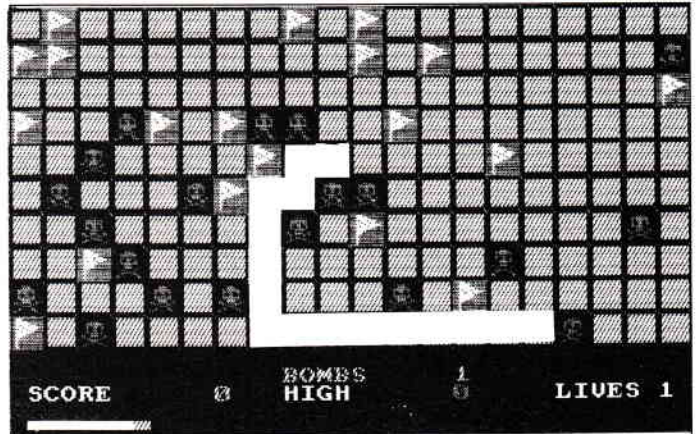
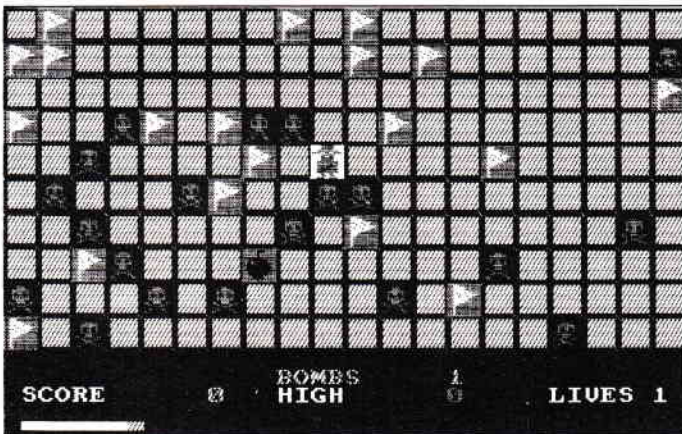
```

: NEXT
1540 vlag=INT(RND*20):PAPER 1:PEN 3:LOCATE [13083]
    2*vlag+1,19:PRINT vlag1$;:LOCATE 2*vlag+1
    ,20:PRINT vlag2$;:PRINT aan$;:PEN 2:LOCATE
    2*vlag+1,19:PRINT vlag3$;:PRINT uit$;
1550 PAPER#1,0:PEN#1,3:CLS#1:PRINT#1:PRINT [9438]
#1,"      PRESS FIRE-BUTTON IF THE":PRINT
#1:PRINT#1,"      MAN APPEARS ABOVE THE FL
AG"
1560 FOR i=1 TO 2000:NEXT [998]
1570 PAPER 2:PEN 3:FOR j=1 TO 17 STEP 2:FO [4411]
R i=1 TO 39 STEP 2
1580 LOCATE i,j:PRINT man1$;:LOCATE i,j+1: [3537]
PRINT man2$;
1590 FOR w=1 TO 2:IF INKEY(76)=0 THEN 1640 [2331]
1600 NEXT:LOCATE i,j:PRINT " ";:LOCATE i, [2636]
j+1:PRINT " ";
1610 NEXT i,j [411]
1620 LOCATE 16,6:PEN 3:PRINT"FAILED!":GOSU [4015]
B 5490:FOR w=1 TO 2000:NEXT
1630 GOTO 250 [419]
1640 LOCATE i,j:PRINT " ";:LOCATE i,j+1:PR [2912]
INT " ";
1650 FOR w=j+1 TO 19:LOCATE i,w:PRINT man1 [7648]
$;:LOCATE i,w+1:PRINT man2$;:LOCATE i,w-1:
PRINT " ";:SOUND 1,150+2*w,3,15:NEXT
1660 IF INT(i/2)=vlag THEN sc=sc+2100-(100 [6847]
*j):LOCATE 18,6:PEN 3:PRINT"BONUS: ";2100-
(100*j):GOSUB 5190:FOR w=1 TO 2000:NEXT:GO
TO 250
1670 LOCATE 16,6:PEN 3:PRINT"FAILED!":GOSU [3899]
B 5490:FOR w=1 TO 2000:NEXT:GOTO 250
1990 '*** TOUCHED SKULL *** [1241]
2000 ww=REMAIN(0):ww=REMAIN(3):PAPER 1:PEN [8389]
0:LOCATE 2*manx+1,2*many+1:PRINT rip1$;:L
OCATE 2*manx+1,2*many+2:PRINT rip2$;
2010 GOSUB 5290:le=le-1:IF le=0 THEN 2530 [2992]
2020 GOTO 250 [419]
2490 '*** TIME OVER *** [614]
2500 ww=REMAIN(0):ww=REMAIN(3):PEN#1,1:LOC [7208]
ATE#1,1,5:PRINT#1,"I'm sorry. This life ra
n out of time."
2510 GOSUB 5290:le=le-1:IF le=0 THEN 2530 [2992]
2520 GOTO 250 [419]
2530 GOTO 5990 [331]
2540 END [110]
2550 DI:tijd=tijd-12:IF tijd<0 THEN EI:RET [2328]
URN
2560 IF tijd<100 AND tijd>87 THEN SOUND 1, [3330]
150,10,15
2570 ORIGIN tijd+16,8:FOR i=0 TO 7:MOVE 0, [2002]
i:DRAW 12,0,0:NEXT
2580 EI:RETURN [416]
2990 '*** Print man *** [1092]
3000 DI:PAPER 3:PEN 1:bord(manx,many)=4 [2259]
3010 LOCATE 2*manx+1,2*many+1:PRINT man1$; [4300]
:LOCATE 2*manx+1,2*many+2:PRINT man2$;
3020 PRINT aan$;:PEN 0:LOCATE 2*manx+1,2*m [3456]
any+2:PRINT man3$;:PRINT uit$;

```

```

3030 EI:RETURN [416]
3190 '*** PRINT flag and skull *** [2332]
3200 DI:PAPER 1:PEN 3:LOCATE 2*p+1,2*q+1:P [4933]
RINT vlag1$;:LOCATE 2*p+1,2*q+2:PRINT vlag
2$;
3210 PRINT aan$;:PEN 2:LOCATE 2*p+1,2*q+1: [3393]
PRINT vlag3$;:PRINT uit$;
3220 PAPER 0:PEN 1:LOCATE 2*r+1,2*s+1:PRIN [4664]
T doodskop1$;
3230 LOCATE 2*r+1,2*s+2:PRINT doodskop2$; [2571]
3240 EI:RETURN [416]
3290 '*** Print bomb *** [1080]
3300 zz=0:EVERY 10,3 GOSUB 3310:RETURN [3695]
3310 DI:zz=zz+1:zz=(zz MOD 5):IF zz=0 THEN [3890]
penbom=1 ELSE penbom=0
3320 PAPER 1:PEN penbom:LOCATE 2*bomx+1,2* [5805]
bomy+1:PRINT bom1$;
3330 LOCATE 2*bomx+1,2*bomy+2:PRINT bom2$; [3019]
3340 EI:RETURN [416]
3390 '*** Print space *** [1258]
3400 DI:PAPER 1:LOCATE 2*manx+1,2*many+1:P [3206]
RINT " ";
3410 LOCATE 2*manx+1,2*many+2:PRINT " ";:b [3572]
ord(manx,many)=-1
3420 EI:RETURN [416]
3990 '*** LSCROLL *** [1241]
4000 DI:IF y=bomy THEN bomx=bomx-1:IF bomx [3415]
<0 THEN bomx=19
4010 SOUND 1,800,5,15 [1279]
4020 FOR i=1 TO 4:;LSCROLL,2*y+1,2*y+2:NEX [2591]
T
4030 ww=bord(0,y):FOR i=0 TO 18:bord(i,y)= [2766]
bord(i+1,y):NEXT:bord(19,y)=ww
4040 IF y=many THEN manx=manx-1:IF manx<0 [3381]
THEN manx=19
4050 EI:RETURN [416]
4190 '*** RSCROLL *** [1698]
4200 DI:IF y=bomy THEN bomx=bomx+1:IF bomx [3403]
>19 THEN bomx=0
4210 SOUND 1,800,5,15 [1279]
4220 FOR i=1 TO 4:;RSCROLL,2*y+1,2*y+2:NEX [1904]
T
4230 ww=bord(19,y):FOR i=19 TO 1 STEP-1:bo [4458]
rd(i,y)=bord(i-1,y):NEXT:bord(0,y)=ww!
4240 IF y=many THEN manx=manx+1:IF manx>19 [3318]
THEN manx=0
4250 EI:RETURN [416]
4990 '*** sound for walk *** [477]
5000 SOUND 1,150,-1,15,1,0,7:SOUND 1,750,- [2591]
1,15,1,0,8:RETURN
5090 '*** sound for flag *** [659]
5100 SOUND 1,40,20,15,2:RETURN [1995]
5190 '*** Congratulations *** [1101]
5200 RESTORE 5240 [783]
5210 READ noot:IF noot=-1 THEN RETURN [665]
5220 SOUND 4,noot,20,15,3 [1010]
5230 GOTO 5210 [337]
5240 DATA 60,53,47,45,60,0,45,47,45,40,53, [3446]
0,53,47,45,36,40,40,45,45,47,53,47,60,-1
5290 '*** sound for touching skull *** [1245]

```

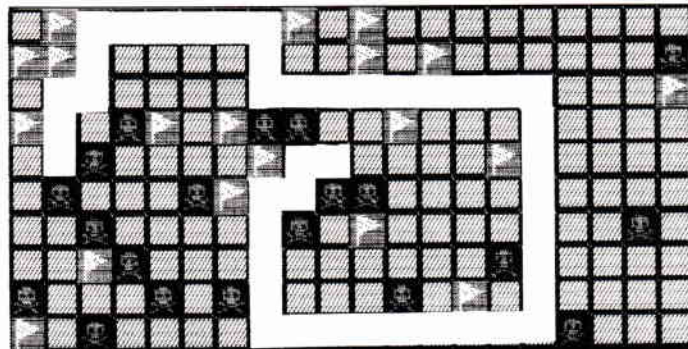
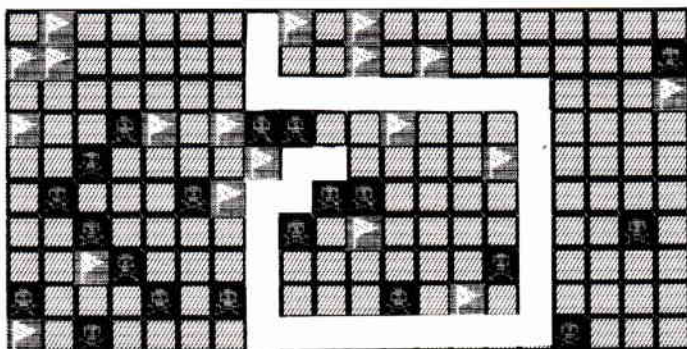

SCORE BOMBS HIGH LIVES 1

SCORE BOMBS HIGH LIVES 1

```

5300 RESTORE 5350 [7211]
5310 READ noot,duur:IF noot=-1 THEN RETURN [2786]
5320 noot=noot/4 [409]
5330 SOUND 1,noot,duur,0,4 [1826]
5340 GOTO 5310 [341]
5350 DATA 1911,120,1911,80,1911,40,1911,12 [4598]
0,1607,80,1703,40,1703,80,1911,40,1911,80,
2025,40,1911,120,-1,-1
5390 '*** sound for reaching bomb *** [1575]
5400 DATA 253,.05,253,.05,190,.8,253,.05,1 [4201]
90,.05,253,.05,190,.05,150,1
5410 ENV 5,5,2,1 [648]
5420 RESTORE 5400:FOR g=1 TO 8:READ hop,so [6120]
p:SOUND 2,hop,150*sop,0,5:NEXT:FOR g=1 TO
3000:NEXT:RETURN
5490 '*** sound for failing *** [1715]
5500 DATA 851,5,536,5,568,3,638,5,676,3,80 [2006]
4,5,851,10
5510 RESTORE 5500:FOR g=1 TO 7:READ hop,so [5936]
p:SOUND 2,hop,20*sop,15:NEXT:FOR g=1 TO 30
00:NEXT:RETURN
5990 '*** Check for high-score *** [1529]
6000 FOR g=1 TO 100:a$=INKEY$:NEXT:IF sc<h [3520]
i(10) THEN GOTO 6490
6010 PAPER 0:PEN 1:CLS:PRINT#0,"Congratula [5738]
tions. You have one of the high-scores.
"
6020 INPUT#0,"Your name please";hi$(10):hi [10817]
(10)=sc:IF LEN(hi$(10))>15 THEN PRINT"I'm
sorry. It's too long. (max. 15 charac
ters).":GOTO 6020
6030 i=0:FOR g=1 TO 9 [923]
6040 IF hi(g)>hi(g+1) THEN GOTO 6060 [1667]
6050 h=hi(g):hi(g)=hi(g+1):hi(g+1)=h:d$=hi [2821]
$(g):hi$(g)=hi$(g+1):hi$(g+1)=d$:i=1
6060 NEXT g:IF i=1 THEN 6030 [537]
6490 '*** print high-score tabel *** [2215]
6500 PAPER 0:PEN 1:CLS:PRINT:PRINT SPC(11) [3951]
"High-Score tabel"
6510 PRINT SPC(11)"-----" [1387]
6520 FOR g=1 TO 10 [787]
6530 IF hi(g) THEN LOCATE 5,g+4:PRINT USIN [8854]
G"##";g;:PRINT". ";SPC(4);hi$(g);:LOCATE 30
,g+4:PRINT:USING"#####";hi(g)
6540 NEXT g [377]
6550 PAPER#1,3:CLS#1:PEN#1,2:PRINT#1,"Do y [5121]
ou want to play again? (y/n). "
6560 y$="":WHILE y$<>"y" AND y$<>"n":y$=LO [3678]
WER$(INKEY$):WEND
6570 IF y$="y" THEN 240 [1033]
6580 END [110]
6990 '**** Define Characters **** [563]
7000 SYMBOL 200,7,7,31,121,7,6,7,31 [2179]
7010 SYMBOL 201,224,224,248,158,224,96,224 [2497]
,248
7020 SYMBOL 202,31,31,30,25,7,6,6,30 [2015]
7030 SYMBOL 203,224,152,120,248,248,96,96, [2446]
120
7040 SYMBOL 204,0,0,1,6,24,0,0,0 [1520]
7050 SYMBOL 205,24,96,128,0,0,0,0,0 [2216]

```

```

7060 SYMBOL 206,0,28,31,31,19,28,19,31 [1339]
7070 SYMBOL 207,0,0,0,192,48,252,48,192 [1750]
7080 SYMBOL 208,31,28,16,16,16,16,0 [1863]
7090 SYMBOL 209,0,0,0,0,0,0,0,0 [1294]
7100 SYMBOL 210,0,0,0,0,12,3,12,0 [1592]
7110 SYMBOL 211,0,0,0,0,192,0,192,0 [1935]
7120 SYMBOL 212,0,0,3,15,15,9,9,15 [1508]
7130 SYMBOL 213,0,0,192,240,240,144,144,24 [2084]
0
7140 SYMBOL 214,3,51,12,3,12,48,0,0 [1757]
7150 SYMBOL 215,192,204,48,192,48,12,0,0 [2588]
7160 SYMBOL 216,0,1,1,1,7,31,19,51 [1486]
7170 SYMBOL 217,0,224,0,0,192,240,240,248 [2321]
7180 SYMBOL 218,63,63,63,31,31,7,1,0 [1842]
7190 SYMBOL 219,248,248,248,240,240,192,0, [2498]
0
7200 SYMBOL 220,0,0,3,15,31,63,103,107 [1661]
7210 SYMBOL 221,0,0,192,240,248,252,78,86 [2091]
7220 SYMBOL 222,237,227,235,237,255,255,25 [2530]
5,255
7230 SYMBOL 223,91,71,95,95,255,255,255,25 [2288]
5
7240 ENV 1,1,0,1,7,-1,1,1,0,1 [811]
7250 ENV 2,15,-1,2 [488]
7260 ENV 3,10,-1,2 [327]
7270 ENV 4,15,1,3 [477]
7280 RETURN [555]
7990 '**** Machine code (RSCROLL,LSCROLL) [2762]
****
8000 SYMBOL AFTER 200:MEMORY &A3FF [2627]
8010 INK 0,0:INK 1,26:MODE 1 [607]
8020 RESTORE 9000 [703]
8030 FOR n=&A400 TO &A480 STEP 8 [581]
8040 check=0 [177]
8050 FOR n1=0 TO 7 [744]
8060 READ a$:POKE n+n1,VAL("&"+a$):check=c [2819]
heck+VAL("&"+a$)
8070 NEXT n1 [495]
8080 READ tot$:IF VAL("&"+tot$)<>check THE [6270]
N PRINT"ERROR IN LINE";(n-&A400)/8*10+9000
:STOP
8090 NEXT n:CALL &A400 [814]
8100 RETURN [555]
9000 DATA 01,0E,A4,21,0A,A4,CD,D1,320 [1483]
9010 DATA BC,C9,00,00,00,00,16,A4,23F [925]
9020 DATA C3,39,A4,C3,5A,A4,4C,53,400 [1475]
9030 DATA 43,52,4F,4C,CC,52,53,43,2E4 [1778]
9040 DATA 52,4F,4C,CC,00,DD,6E,00,304 [1190]
9050 DATA DD,23,DD,23,2D,26,00,29,27C [1405]
9060 DATA 29,29,29,E5,D1,29,29,19,29C [613]
9070 DATA C9,F5,CD,25,A4,11,00,C0,425 [2302]
9080 DATA 19,06,08,C5,E5,D1,23,01,2C6 [1826]
9090 DATA 4F,00,1A,ED,B0,12,01,B0,2C9 [1613]
9100 DATA 07,09,C1,10,EE,F1,3D,20,31D [1351]
9110 DATA E0,C9,F5,CD,25,A4,11,4F,494 [1223]
9120 DATA C0,19,06,08,C5,E5,D1,2B,38D [1488]
9130 DATA 01,4F,00,1A,ED,B8,12,01,222 [1712]
9140 DATA 50,08,09,C1,10,EE,F1,3D,34E [1408]
9150 DATA 20,E0,C9,00,00,00,00,1C9 [1297]
9160 DATA 00,00,00,00,00,00,00,00,000 [1005]

```

0 23 66 /
8 44 54

SYNDROM

0 23 66 /
8 44 98

COMPUTER GMBH · EWALDSTR. 181 · 4352 HERTEN

**Autorisierter
Fachhändler
für STAR-DIVISION**

Statistic STAR	98,00
STAR Base	198,00
Business STAR	298,00
Fibu-STAR Plus	298,00
Kontenblätter (1000 St. Endl.)	49,90

STAR-Mail	98,00
Datei-STAR	98,00
als Joyce-Mailing-System	
komplett	189,00

Leerdisketten MAXELL CF-2 10 St. **79,50**

STAR-Writer I	198,00 (D)	Copy-STAR II	29,90 (K)	STAR-Mon	59,90 (K)
Datei-STAR	98,00 (D)		39,90 (D)		79,90 (D)
	59,90 (K)	Designer-STAR	29,90 (K)	Mathe-STAR	69,90 (K)
Statistik-STAR	79,90 (D)		39,90 (D)		79,90 (D)
		Creator-STAR	49,90 (D)	CPC-Writer	39,90 (K)

Diskort-STAR 49,90 (D) Composer-STAR 98,00 (D)

STAN u. d.	29,90 (K)	Pyramide	29,90 (K)	Puzzle	29,90 (K)	STAR-	19,90 (K)
Zauberstab	39,90 (D)		39,90 (D)		39,90 (D)	Games	39,90 (D)

0 23 66 / 8 44 54 Bestelltelefon 0 23 66 / 8 44 98

Panasonic Matrix- u. Typenraddrucker

1080 498,- / 1091 689,- / 1092 939,- / 1592 1195,- / 1595 1598,- / 3151 1298,-

Druckerständer (ca. 30 x 40 cm) 29,90

Zubehör wie Einzelblattschächte oder Buffer-Erweiterungen auf Anfrage

PVC-Abdeckhauben maßgeschneidert, faltbar für alle **13,95**
NEU! NEU! **bis**

Schneider-Geräte (Drucker, Monitore, Computer, Tastaturen etc.) 22,95

Diskettenbox
f. 50 3"-Disks
15,95

SPIELE / Software
in großer Auswahl
immer kurzfristig lieferbar!

Lightpen softwareunterstützt
139,00

0 23 66 / 8 44 54 Bestelltelefon 0 23 66 / 8 44 98

Wir bieten auch Finanzierungen an. Bitte fordern Sie die Unterlagen mit dem entsprechenden Coupon an. Beispiel: 36 Mon. Laufzeit = effekt. Zinss. 15,4 % p. a.

SF 12

SF 12

BESTELL-COUPON

Ja, ich interessiere mich für Ihr Finanzierungsangebot.
Bitte senden Sie die erforderlichen Unterlagen an

Einsenden an: SYNDROM GmbH · Ewaldstraße 181 · 4352 Herten

Bitte senden Sie mir Ihre Liste (kostenlos!)

Hiermit bestelle ich _____

per Nachnahme Verrechnungsscheck liegt bei
(Versandkosten nicht vergessen!)



Datenbankinhalte und Strukturen manipulieren

In der dritten Folge dieser Einführung in das Arbeiten mit dem Datenbankverwaltungssystem dBase II haben wir über die Auswahl zu bearbeitender Dateien mit dem Befehl **use** gesprochen, erfahren, daß mit **append** neue Daten an eine bestehende Datei anzufügen sind und die verschiedenen Möglichkeiten des **list**-Befehls besprochen, mit dem zum einen Dateien gezielt nach bestimmten Informationen zu durchsuchen sind und zum anderen ausgewählte Teile der gefundenen Datensätze auf dem Bildschirm ausgegeben werden können.

Zuletzt erfuhren Sie, daß mit **edit** veraltete oder falsch eingegebene Informationen korrigiert werden können. Zu Beginn dieser Folge werden Sie den Umgang mit einem Befehl kennenlernen, der es nicht nur wie **edit** – erlaubt, einzelne Sätze zu bearbeiten, sondern dem es möglich ist, zusammenhängende Teile Ihrer Dateien, also ganze Satzfolgen, auf dem Bildschirm auszugeben und zu verändern. Weiter werden Sie einem Befehl begegnen, mit dem Sie Informationen in eine bestehende Datei einfügen können. Sie werden sehen, auf welche Weise Sie Ihre Dateien nach einem oder mehreren gewünschten Elementen sortieren können und wie Sie die Struktur

Ihrer Datenbank verändern können, ohne dabei Ihre Daten zu verlieren. Zudem wird es um das Kopieren und um das Löschen von Dateien gehen.

Satzfolgen verändern

Als erstes sollten Sie durch *set intensity off* die inverse Darstellung der Eingabefelder ausschalten, die zwar geeignet sein mag, die Aufmerksamkeit stärker auf die zu bearbeitenden Felder zu lenken, es jedoch schwierig machen kann, die aktuelle Position des Cursors festzustellen. Dann teilen Sie dBase durch den *use*-Befehl mit, daß Sie wieder die Datei »telefon« bearbeiten wollen. Sobald Ihnen die ordnungsgemäße Ausführung dieser Anweisung durch die Ausgabe des Systempunktes bestätigt wird – wie vorzugehen ist, falls diese Anmeldung nicht gelingt, haben Sie in der vorherigen Folge erfahren –, geben Sie bitte die Anweisung **browse** (blättern) ein.

Nun erscheint auf dem Monitor eine Tabelle, in der unsere bekannten neun Datensätze enthalten sind. In der Kopfzeile können Sie erkennen, in welchem Satz sich der Cursor momentan befindet, im Augenblick also im ersten Satz, zudem auch im ersten Feld, dem Vornamen. Die Zeile darunter gibt die Namen der dargestellten Felder aus; sollten die Felder kürzer als ihr Name sein bei »privat« ist das der Fall –, werden sie »abgeschnitten«.

browse stellt Ihnen hiermit den Inhalt Ihrer Datei zur freien Bearbeitung dar, Sie können sich mit den Cursor-Tasten in der Tabelle bewegen, ihre Einträge überschreiben oder löschen und die Bearbeitung durch das gleichzeitige Drücken der Tasten **<alt>** und **<w>** beenden, wobei Ihre Änderungen gespeichert werden. Durch **<alt>** und **<q>** verlassen Sie die Datei, ohne daß Ihre Änderungen gesichert werden, es steht Ihnen danach also wieder die Datei in der Form zur Verfügung, die sie vor dem **browse**-Befehl aufwies. Das erweist sich nicht nur dann als sinnvoll, wenn – wie hier – erst der Umgang mit bestimmten Befehlen erlernt werden soll, sondern auch dann, wenn Sie während der Ar-

beit unangenehm überrascht bemerken müssen, daß Sie Ihren Kunden falsche Rechnungen oder den Freunden und Bekannten schon seit zehn Minuten falsche Telefonnummern zugewiesen haben.

Ihnen wird auffallen, daß das richtige Positionieren des Cursors in dBase keine einfache Angelegenheit ist, auch im **browse**-Befehl nicht. Vor allem ist es etwas umständlich, innerhalb der Felder eines Satzes hin und her zu gehen oder etwa nur in einer Spalte der Datei Veränderungen vorzunehmen. dBase bietet jedoch eine Modifikation des **browse**-Befehls, mit dem sich dieses Problem umgehen läßt, eine Modifikation, die Sie auch vom **list**-Befehl schon kennen. Sie lautet allgemein *browse fields <feld1,feld2, ...>*. Wollen Sie etwa nur die Vornamen bearbeiten, so gibt die Eingabe *browse fields vorname* Ihnen nur diese Spalte aus, in der Sie sich durch die Benutzung der Cursor-Tasten frei auf und ab bewegen können. Zum Systempunkt kommen Sie – anders als etwa beim **edit**-Befehl nur durch das Drücken von **<alt>** und **<w>** oder **<q>** zurück, nicht aber durch die Taste »Pfeil abwärts«. Eine weitere Eigenart von **browse** sei noch erwähnt, die bei »telefon« zwar noch nicht zum Tragen kommt, aber bei 'breiteren' Dateien mit einer Satzlänge von mehr als 90 Zeichen sehr wohl. Während **list** nämlich den gesamten Satz auf den Bildschirm bringt und ggf. über mehrere Bildschirmzeilen verteilt, stellt **browse** für jeden Satz nur eine Zeile zur Verfügung, so daß Sie unter Umständen den Bildschirm nach rechts 'rollen' müssen, um die gewünschten Felder sehen zu können. Nach rechts kommen Sie durch die Tastenkombination **<alt>** und ****, zurück nach links durch **<alt>** und **<z>**. Da diese Eigenschaft von dBase schon etwas umständlich ist, sollten Sie hier von der oben beschriebenen Felderauswahl Gebrauch machen.

Sätze einfügen

Unter dBase steht Ihnen eine Anweisung zur Verfügung, mit der Sie sehr schnell und einfach in eine bestehen-

de Datei Sätze einfügen können. Während nämlich *append* einen Satz an das Ende der Datei anhängt, stellt Ihnen *insert* (einfügen) an einer beliebigen Stelle die notwendigen Felder zur Verfügung und schiebt die nachfolgenden Sätze nach hinten.

Zunächst müssen Sie dBase also mitteilen, wo Ihr neuer Satz eingefügt werden soll. Wollen Sie etwa zwischen dem siebten und dem achten Datensatz unserer Datei (zwischen Ingrid und Gerda also) die Sabine setzen, so geben Sie *goto* (gehe zu), gefolgt von der letzten Satznummer, die an Ihrem Platz bleiben soll, ein, hier also: *goto 7*. dBase stellt den Cursor – für Sie jetzt unsichtbar – auf das erste Zeichen des angegebenen Satzes. Schreiben Sie nun *insert*, so schiebt dBase den bislang achten Satz auf den neunten Platz usw. und zeigt Ihnen wieder die Erfassungsmaske, die Sie von *append* und *edit* schon kennen. In ihrem Kopf finden Sie die Nummer des Satzes, den Sie nun einfügen, hier nun die »8«. Bitte geben Sie nun diesen Satz ein:

8	Sabine	Celle	341	.T.
---	--------	-------	-----	-----

Dateien sortieren

Für jemanden, der – wie Sie jetzt dBase erst kennenlernt, scheint der *insert*-Befehl vermutlich sehr sinnvoll zu sein. Tatsächlich eignet er sich aber nur für sehr kleine Dateien, da durch die Notwendigkeit, erst die genaue Stelle zu suchen, auf die der neue Eintrag folgen soll, die Arbeit sehr zeitaufwendig und mühselig werden kann. Denn immerhin werden Sie Ihre Daten schnell und sicher in genau der Reihenfolge erfassen wollen, in der sie auftreten, und auf irgendeine Vorsortierung verzichten wollen. Da es für zahlreiche Auswertungen trotzdem sehr nützlich ist, die Daten in einer festgelegten Abfolge auszugeben, bietet dBase auch verschiedene Möglichkeiten an, Dateien zu sortieren.

Der grundlegende Befehl hierzu lautet *sort on <feld> to <sortierte Datei> ascending/descending*. *<feld>* erwartet den Namen des Feldes, nach dem sortiert werden soll.

<sortierte Datei> müssen Sie durch den Namen der Datei ersetzen, die Ihre sortierte Datei aufnehmen soll (dBase ist es nicht möglich, eine Datei auf sich selbst zu sortieren). *Ascending/descending* legt die Sortierfolge fest; nach *ascending* sortiert dBase Ihre Datei in der normalen Sortierfolge (vgl. dazu den dritten Teil dieser Einführung), *descending* kehrt sie um (die Zahl »9« steht also vor der »8«, das »b« vor dem »a« usw.). Sollte eine Angabe zur Reihenfolge fehlen, nimmt dBase automatisch *ascending* an.

Mit *sort* können Sie gleichzeitig nur nach einem Merkmal ordnen. Wollten Sie »telefon« also nach dem Ort sortieren und innerhalb der Orte nach dem Vornamen, so müßten Sie so vorgehen: Zunächst muß die Datei nach den Vornamen geordnet werden, was Sie durch *sort on vorname to namesort* erreichen. Nach einigen Sekunden meldet dBase »SORT beendet«. Nun müssen Sie Ihre Ausgangsdatei »telefon« verlassen und mit »namesort« weitermachen, wozu Sie nur *use namesort* eingeben müssen. Mit *list* können Sie sich diese Datei nun ansehen, die wie folgt aussehen müßte:

1	Andrea	Braunschweig	123	.T.
2	Bernhard	Hannover	333	.F.
3	Bärbel	Hamburg	0	.F.
4	Christian	Braunschweig	222	.F.
5	Gerda	Köln	211	.T.
6	Ingrid	Peine	111	.T.
7	Jochen	Bremen	213	.F.
8	Martina	Hannover	321	.T.
9	Rüdiger	Germersheim	223	.F.
10	Sabine	Celle	341	.T.

Im Vergleich dazu nochmals »telefon« in ihrer aktuellen Fassung:

1	Andrea	Braunschweig	123	.T.
2	Martina	Hannover	321	.T.
3	Christian	Braunschweig	222	.F.
4	Jochen	Bremen	213	.F.
5	Bernhard	Hannover	333	.F.
6	Bärbel	Hamburg	0	.F.
7	Ingrid	Peine	111	.T.
8	Sabine	Celle	341	.T.
9	Gerda	Köln	211	.T.
10	Rüdiger	Germersheim	223	.F.

Da »namesort« inhaltsidentisch mit »telefon« ist und sich beide nur in der Abfolge der Datensätze unterscheiden, können Sie nun die Ausgangsdatei löschen, um Ihre Diskette von überflüssigen Daten möglichst frei zu halten.

Zum Löschen benötigen Sie den Befehl *delete* (zerstören) in der Form *delete file telefon* (lösche die Datei telefon). Nach Vollzug gibt dBase »Datei wurde gelöscht« aus.

Jetzt ist es sinnvoll, der sortierten Datei den Namen der Ausgangsdatei zu geben, da sich bei der Verwendung vieler solcher Zwischendateien leicht eine gewisse Unübersichtlichkeit einstellen kann. Dateien können Sie durch *rename <alter Name> to <neuer Name>* (umbenennen .. zu ..) einen anderen Namen geben, wobei auch dieser neue Name den bekannten dBase-Regeln für Dateinamen unterworfen ist. Mit *rename namesort to telefon* können Sie der nach Namen sortierten Telefonteile den ursprünglichen Namen verleihen.

Vorher müssen Sie allerdings die Bearbeitung von »namesort« verlassen haben, da es nur von »außerhalb« möglich ist, eine Umbenennung vorzunehmen, nicht jedoch aus der bearbeiteten Datei selbst heraus (auch LOCOSCRIPT arbeitet auf diese Weise). Dies erreichen Sie entweder durch den schon bekannten Befehl *use*, dem nun allerdings kein Dateiname folgen darf. Sie können allerdings auch mit *use <Dateiname>* eine andere Datei eröffnen, da dBase dann automatisch die augenblicklich bearbeitete schließt.

Da unsere Datei nicht nur nach dem Namen, sondern nach dem Ort und innerhalb eines Ortes nach dem Vornamen geordnet sein soll, muß nun noch die jetzt nach Vornamen sortierte Datei nach dem Ortsnamen umgestellt werden. Diese Vorgehensweise mutet nur auf dem ersten Blick etwas unverständlich an: findet dBase nämlich nun – beim zweiten *sort* – mehrmals den gleichen Ort, so läßt er die Sätze, in denen er steht, in der gegebenen Reihenfolge stehen – also in der nach Vornamen geordneten.

Prinzipiell wiederholt sich die oben beschriebene Prozedur nun also. Zunächst melden Sie »telefon« mit *use telefon* zur Bearbeitung an und legen dann mit *sort on ort to ortsort* die Abfolge der Einträge nach der Sortierung fest. Sie löschen dann die Ausgangsdatei erneut mit *delete file telefon*

(zuvor müssen Sie sie mit *use* wieder verlassen haben, da auch das Löschen von Dateien nur von »außerhalb« erlaubt ist). Nun verleihen Sie der Enddatei mit *rename ortsort to telefon* wieder den ursprünglichen Namen. Dann melden Sie mit *use telefon* die sortierte Datei an, wonach der *list*-Befehl Ihnen nun diese Tabelle ausgeben müßte:

1	Andrea	Braunschweig	123	.T.
2	Christian	Braunschweig	222	.F.
3	Jochen	Bremen	213	.F.
4	Sabine	Celle	341	.T.
5	Rüdiger	Germersheim	223	.F.
6	Bärbel	Hamburg	0	.F.
7	Bernhard	Hannover	333	.F.
8	Martina	Hannover	321	.T.
9	Gerda	Köln	211	.T.
10	Ingrid	Peine	111	.T.

Daß unsere Vorgehensweise erfolgreich war, sehen Sie an den Sätzen 1 und 2 sowie 7 und 8. In beiden Fällen kommt der Ortsname – unser erstes Ordnungselement – doppelt vor, und in beiden Fällen wurde richtig nach Vornamen sortiert. Hier nochmals die notwendige Befehlsfolge zur Sortierung einer Datei nach zwei Kriterien, die Sie je nach Bedarf erweitern und verändern können:

```
use <Ausgangsdatei>
sort on <feld 1> to <neue Datei 1>
use
delete file <Ausgangsdatei>
rename <neue Datei 1> to <Ausgangsdatei>
use <Ausgangsdatei>
sort on <feld 2> to <neue Datei 2>
use
delete file <Ausgangsdatei>
rename <neue Datei 2> to <Ausgangsdatei>
use <Ausgangsdatei>
list / browse / ...
```

Sollte eine solche Sortierung häufiger nötig sein, wäre es zweifellos sinnvoller, diese Befehlskette in einem Programm abzulegen und bei Bedarf aufzurufen, anstatt sie jedesmal neu einzutippen. Im nächsten Heft werden wir uns deshalb mit diesem Thema beschäftigen.

Sie werden bemerkt haben, daß der sort einige Zeit in Anspruch nahm, obwohl unsere Datei sehr klein ist (zum Vergleich: eine Datei mit 200 Sätzen wird vom *sort* in ca. 3 Minuten bearbeitet). Auch werden Sie in der Praxis Fälle erleben, in de-

nen es nicht möglich ist, ihre Dateien zu sortieren, da auch die ursprüngliche Reihenfolge der Einträge für Auswertungen benutzt werden muß. Zwar bietet sich hier die Möglichkeit, die Originaldateien selbst zu kopieren und dann zu sortieren, doch werden Sie in der nächsten Folge dieser Einführung eine Methode kennenlernen, die zwar etwas schwieriger anzuwenden ist, dafür aber wesentlich schneller arbeitet und überdies Ihre Dateien im Ursprungszustand beläßt.

Dateienstrukturen verändern

In der zweiten Folge erfuhren Sie nicht nur, auf welche Weise eine Datei erzeugt wird, sondern wurden auch darauf hingewiesen, daß die Definition einer Datenbank mit Sorgfalt geschehen müsse – also die Feldnamen möglichst sinnvoll gewählt, Typ und Länge der Felder angemessen festgelegt werden müssen usw. Trotzdem kommt es häufiger vor, daß die Struktur einer bestehenden Datei verändert werden muß, sei es, weil sie sich als zu unpraktisch erwiesen hat, sich die gegebenen Rahmenbedingungen geändert haben (die zu erfassenden Daten etwa sich verändert haben), oder weil man ganz einfach eine existierende Datei – in kopierter Form – zur Grundlage einer neu zu erzeugenden erklärt hat.

Die letzte Variante sei wieder am Beispiel unserer »telefon«-Datei erklärt, die wir als Basis einer Adressdatei nehmen wollen. Als erstes müssen wir eine Kopie dieser Datei anfertigen, wozu uns der Befehl *copy to <neuer Name>* zur Verfügung steht. Nachdem »telefon« mit der bekannten Anweisung *use telefon* angemeldet wurde, kopieren wir sie mit *copy to adresse*. Zuvor sollten Sie sich durch *list files* davon überzeugt haben, daß eine Datei »adresse« noch nicht existiert, da sie ggf. überschrieben, also gelöscht wird. Sobald dBase Ihren Befehl ausgeführt hat, meldet es sich mit »10 Sätze kopiert«.

Die neue Datei »adresse« hat die gleiche Struktur wie »telefon« und auch genau ihren Inhalt, wie Sie sehen, wenn Sie sie mit *use adresse* anmelden und

mit *list* ausgeben lassen. Der Befehl, den Sie zur Veränderung der Dateistruktur nun benötigen, lautet **modify structure** (die Struktur verändern). Nach seiner Eingabe gibt dBase »MODIFY löscht alle Datensätze – weiter? (j=n)« aus, worauf Sie getrost mit »j« reagieren können, da in »telefon« sämtliche Sätze nochmals zu finden sind.

Zur Erinnerung hier nochmals die Struktur von »telefon« und jetzige Struktur von »adresse«, die wir nun verändern wollen:

Feld	Name, Typ, Länge
001	vorname,c,15
002	ort,c,20
003	telnr,n,10
004	privat,l,1

Nach der Bestätigung des Kommandos durch »j« baut dBase Ihnen auf dem Bildschirm eine Tabelle auf, die an diejenige erinnert, die Sie bei Verwendung des *browse*-Befehls auf den Monitor bekamen. Im Unterschied zu dieser, die Ihnen den Inhalt der Datei darstellte, sehen Sie nun jedoch die Struktur der Datei. Neben der Feldnummer in der linken Spalte, die Sie nicht verändern können, finden Sie den Namen des Feldes, seinen Datentyp sowie Angaben zur Länge des Feldes und ggf. zur Zahl der Dezimalstellen. Wie von *browse* gewohnt, können Sie nun mit dem Cursor in der Tabelle spazieren gehen und Angaben überschreiben. Überdies können Sie Felder in die Struktur einfügen (ganz so, wie Sie mit *insert* Datensätze einfügen können) oder bestehende Felder löschen. Nach Abschluß der Änderungen drücken Sie gleichzeitig *<alt>* und *<w>*, woraufhin dBase die neue Struktur speichert.

Lassen Sie uns nun die Struktur von »adresse« um Felder für den Nachnamen und die Straßenbezeichnung ergänzen und die Felder »telnr« und »privat« löschen, da diese Angaben in »telefon« auch zu finden sind. Dazu gehen Sie mit dem Cursor auf das erste Zeichen des zweiten Feldes, auf den Buchstaben »o« von »ort« und drücken gleichzeitig *<alt>* und *<n>* (»n« steht für »neu«). dBase schiebt die

Felder 2 bis 4 daraufhin um eine Zeile nach unten, das zweite Feld ist leer und Sie können die Felddbeschreibung für den Nachnamen eintragen:

002 nachname,c,15

Bitte achten Sie darauf, Name, Typ und Länge genau in die bestehende Tabelle durch das Einfügen einer ausreichenden Anzahl an Leerstellen einzutragen, da Sie sonst eine Fehlermeldung erhalten.

Nun gehen Sie auf das Feld »telnr« und fügen hier auf die gleiche Weise das folgende Feld ein:

004 strasse,c,15

Zum Schluß löschen Sie nun noch die Felder »telnr« und »privat«, indem Sie den Cursor auf sie bewegen und gleichzeitig <alt> und <t> betätigen, woraufhin die Felder nicht mehr angezeigt werden.

Die Dateistruktur von »adresse« müßte nun so aussehen:

Feld	Name, Typ, Länge
001	vorname,c,15
002	nachname,c,15
003	ort,c,20
004	strasse,c,15

»telefon« beinhaltet nach wie vor sämtliche bereits erfaßte Informationen, darunter die Angaben zu den Vornamen und Orten. »adresse« hingegen ist momentan ohne Einträge. Nun könnten Sie entweder die Adressdaten vollständig neu erfassen, was vor allem bei größeren Datenbeständen mit einiger Arbeit verbunden ist und auch immer die Gefahr von Fehleingaben bietet, sie können jedoch auch einen schnelleren und sicheren Weg wählen, um sich zumindest das Erfassen der Daten zu ersparen, die in anderen Dateien schon vorhanden sind. Dazu dient eine Modifikation des *append* in der Form *append from <Dateiname>*. Wenn Sie nun also *append from telefon* eingeben,

so wird Ihnen dBase aus der genannten Datei all jene Informationen in »adresse« kopieren, die es dort finden kann, also sämtliche Vornamen und die dazugehörigen Orte. Die Nachnamen und Straßen »kennt« dBase noch nicht, sie müßten also neu erfaßt werden, wo Sie am besten das *browse* benutzen. Durch welchen Befehl Sie sich diese Erfassung erleichtern können, werden Sie in der fünften Folge dieses Kurses erfahren. In ihr werden Sie auch das »Indexieren« kennenlernen, mit dem Sie Dateien sehr schnell nach mehreren Kriterien ordnen lassen können. Zudem werden wir unser erstes kleines Programm schreiben, das die Pflege unserer Dateien »telefon« und »adresse« erleichtern soll.

(W.U. Everlien)

Anm. d. Red.:

Aus redaktionellen Gründen mußte der dBaseII-Kurs leider in den Ausgaben 2/87 bis 4/87 ausgesetzt werden. Der Rest der Serie wird jedoch in gewohnter Kontinuität erscheinen.



Michael Naujoks

CPC	Kassette / Diskette	Joyce	Diskette
Ace of Aces	34,90 / 44,90	Annals of Rome	69,90
Arkanoïd	32,90 / 44,90	Brian Clough's Football Fortunes	69,90
Big Trouble in Little China	34,90 / 44,90	Frank Bruno's Boxing	69,90
Crystal Castles	34,90 / 44,90	Gardian + Blagger	44,90
Dragons Lear II	32,90 / 44,90	Southern Bell + Heathrow	59,90
Hive	34,90 / 44,90	Star Glider	79,90
Leaderboard	34,90 / 44,90	Steve Davis Snorker	49,90
Nemesis	32,90 / 44,90	Trivial Pursuit	59,90
Shockway Rider	29,90 / 44,90		
Strike Force Cobra	34,90 / 44,90	Joyce Hardware	
Uchimata	34,90 / 44,90	256K Erweiterung	109,-
Werner	32,90 / 44,90	Joystick Interface	*69,-
		Sound Synthesizer m. Joystick-Interface	*129,-

Hardware

JOYCE und
CPC

Software

dk'tronics Speech-Synthesizer (Cassette 464/664) DM 89,- (ROM 464/664) DM 129,- (ROM 6128) *DM 139,-	dk'tronics Speichererweiterungen 64K für 464/664 DM 109,- 256K für 464/664 DM 249,- 256K für 6128 *DM 249,-
dk'tronics Light-Pen (Farbmon.) (Cassette 464/664) DM 59,- (ROM 464/664) DM 89,- (ROM 6128) *DM 89,-	dk'tronics Silicon-Disc 64K für 6128 *DM 98,- 256K für 464/664 DM 249,- 256K für 6128 *DM 249,-

Adapter für Geräte mit *: **DM 29,-**

Alle Geräte haben einen durchgeführten Systembus und können hintereinander auf den Erweiterungspost gesteckt werden. Für die mit * gekennzeichneten Geräte benötigen Sie deshalb auch nur einen Adapter zur Umsetzung von Schneider- auf Amstrad-Anschluß. Auf alle Geräte 6 Monate Vollgarantie. Händleranfragen erwünscht.

Kostenlosen Katalog X5/87 anfordern!

Entwicklung & Vertrieb von
Computer Soft- und Hardware
Rottmannstr. 40, 6900 Heidelberg

Hotline:
(06221) 46885

Superangebote für CPC und JOYCE

- Diskpara** Mit Doppelkopf-Laufwerk (2x80 Track) bis zu 830 KB Disk-Kapazität unter CP/M verfügbar! Deutsche Anleitung. Testberichte: Schneider aktiv 2/87 und Happy Computer 4/87. 3,5 - (nicht 3!) Zoll - oder 5.25 Zoll Diskette DM 79,-
- Supercopy** Für Sicherheitskopien der 3"-Disketten. Automatische Erkennung von Sektorlängen/-größen und gelöschte DATA ADDRESS MARK. Bis 43 Spuren. Mit deutscher Anleitung! 3 Zoll Diskette JOYCE DM 89,- CPCs DM 78,-

Public-Domain-CP/M-Software aus den USA. Programme und Dokumentation in deutsch. Läuft garantiert auf Ihrem »Schneider«!

- Disk 1 **JRT-PASCAL-Compiler**
- Disk 2 **Z80-Assemblerpaket** mit Linker und intellig. Disassembler
- Disk 3 Interpreter für **LISP** und **PROLOG**
- Disk 4 **SMALL-C-Compiler**, verarbeitet auch Fließkommazahlen
- Disk 5 **FORTH-83** - sehr vollständige Implementation
- Disk 6 Verschiedene **CP/M-Utilities** (z.B. Dismonitor usw.)

Für JRT-PASCAL, SMALL-C und LISP beim CPC 464/664 Speichererweiterung von minimal 64K erforderlich. Auf CPC 6128 und JOYCE ohne Erweiterung lauffähig. Die anderen Programme laufen mit der Grundversion.

- Disketten 1-4 mit Wordstar-kompatiblen Editor.
 Formate: 3-Zoll (Schneider), 3,5 und 5.25-Zoll (Vortex-Formate)
- Jede der Public-Domain-Disketten **DM 30,-**
- »Das große CPC-Arbeitsbuch (Miedel/Kotulla)« **DM 68,-**
- Die Diskette zum CPC-Arbeitsbuch (Disk 7) **DM 30,-**

Vorkasse oder Nachnahme - keine Versand-/Verpackungskosten

Ingeborg Hochholzer - Technisches Büro -
Erhard-Prunner-Str. 1 **8062 Markt Indersdorf**
24 Stunden-Service durch Anrufbeantworter: 08136/1625

FLOPPY KURS 5/87

Dies ist nun endgültig der letzte Teil unseres Floppy Kurses. Während wir uns in den letzten Teilen hauptsächlich mit der Programmierung beschäftigt haben, gehen wir nun einmal an die Innereien einer Diskette.

Warum eine Diskette formatiert wird und wie man das macht, wissen sie längst. Was bisher allerdings noch unklar war, ist der Sinn der vielen Zahlen, die sie mit ihrem Disk Monitor sichtbar machen können.

Sicherlich haben sie schon mit diesem nützlichen Tool experimentiert und sind mit der Handhabung vertraut. Um den Datenträger jedoch seine letzten Geheimnisse zu entlocken und zu manipulieren was das Zeug hält, benötigen sie noch einiges an Informationen.

ten, die von einer Diskette gelesen oder geschrieben werden können.

Sektoren und Tracks sind Grundeinheiten, in denen jede Floppy auf jedem System arbeitet. Natürlich kann die Anzahl und Größe variieren, aber letztendlich sind diese beiden Einheiten für jeden Controller gültig.

Bei den CPCs geht die Unterteilung allerdings noch weiter. Hier geben auch die meisten Handbücher wenig Auskunft. Der CPC rechnet nämlich am allerwenigsten mit Track und Sektor sondern verwendet BLOCKS und CLUSTER.

Ein Block entspricht der kleinsten Einheit, die über normale Save und Load Kommandos angelegt werden kann und hat eine Länge von 2 Sektoren. Die Unterteilung in CLUSTER dient hauptsächlich dem Controller. Ein Cluster enthält zwei Blocks. Nachfolgende Tabelle soll dies noch einmal deutlich machen:

ABB.1 FLOPPYKURS /DIRECTORY/ BLOCK 0

USER	DATEINAME																EXT	DATEINAME+EXT																				
Hex	0	1	2	3	4	5	6	7	8	9	A	B	C	D	E	F	ASCII	Hex	0	1	2	3	4	5	6	7	8	9	A	B	C	D	E	F	ASCII			
00	46	4F	52	4D	45	4C	31	20	42	41	53	00	00	00	00	80	.FORMEL1	BAS...	00	00	00	00	00	00	00	00	00	00	00	00	00	00	00	00	00			
01	03	04	05	06	07	08	09	0A	0B	0C	0D	0E	0F	10	11																							
02	20	00	46	4F	52	4D	45	4C	31	20	42	41	53	01	00	00	30	.FORMEL1	BAS..0	00	00	00	00	00	00	00	00	00	00	00	00	00	00	00	00	00		
03	30	12	13	14	15	16	17	00	00	00	00	00	00	00	00	00																						
04	40	00	52	45	56	49	45	57	53	20	42	41	53	00	00	00	35	.REVIEWS	BAS...5	00	00	00	00	00	00	00	00	00	00	00	00	00	00	00	00	00		
05	50	18	19	1A	1B	1C	1D	1E	00	00	00	00	00	00	00	00																						
06	60	00	4D	42	4C	41	44	45	52	20	42	41	53	00	00	00	5B	.MPLADER	BAS...[00	00	00	00	00	00	00	00	00	00	00	00	00	00	00	00	00		
07	70	1F	20	21	22	23	24	25	26	27	28	29	2A	00	00	00	00	.!"#%&'()*																				
08	80	00	4D	42	44	45	4D	4F	20	20	42	41	53	00	00	00	0A	.MBDEMO	BAS....	00	00	00	00	00	00	00	00	00	00	00	00	00	00	00	00	00		
09	90	2B	2C	00	00	00	00	00	00	00	00	00	00	00	00	00	00	+																				
0A	A0	00	4D	42	44	45	4D	4F	31	20	42	41	53	00	00	00	07	.MBDEMO1	BAS....	00	00	00	00	00	00	00	00	00	00	00	00	00	00	00	00	00		
0B	B0	2D	00	00	00	00	00	00	00	00	00	00	00	00	00	00	00	-																				
0C	C0	E5	4D	4F	52	45	54	54	49	20	42	41	53	00	00	00	80	.MORETTI	BAS...M	00	00	00	00	00	00	00	00	00	00	00	00	00	00	00	00	00		
0D	D0	2E	2F	30	31	32	33	34	35	36	37	38	39	3A	3B	3C	3D	./0123456789;:<=																				
0E	E0	E5	4D	4F	52	45	54	54	49	20	42	41	53	01	00	00	69	.MORETTI	BAS...i	00	00	00	00	00	00	00	00	00	00	00	00	00	00	00	00	00		
0F	F0	3E	3F	40	41	42	43	44	45	46	47	48	49	4A	4B	00	00	?@ABCDEFGHIJK..																				

Diagramm zur Darstellung der Datenbereiche (DATEINAME, EXT, DATEINAME+EXT) und Hex-Werte.

Fachbezogen...

... ist eine recht passende Beschreibung für das System, in dem ihre Daten auf Diskette verteilt werden.

Die größten Fächer sind die sogenannten Spuren (TRACKS). Von ihnen werden beim Formatieren 40 Stück auf der Diskette untergebracht. (siehe auch Folge 1)

Diese Tracks werden dann noch in jeweils 9 Sektoren a 512 Byte unterteilt. Ein Sektor ist die minimale Menge Da-

Anzahl	SEKTOREN	BLOCKS	CLUSTER
SEKTOR	1	0	0
BLOCK	2	1	0
CLUSTER	4	2	1
TRACK	9	4.5	2.5

Diese Aufteilung erscheint auf dem ersten Blick etwas sinnverwirrend, zumal es halbe Blocks und Cluster gibt. Dies macht jedoch gar nichts, da ihr Disk Monitor die Umrechnung automatisch vornimmt. Über diese Dinge müssen sie jedoch etwas wissen, denn im nächsten Absatz wird dem Directory...

...AUF'S BYTE GESCHAUT

Zu diesem Zweck starten sie einmal den Diskmonitor aus den letzten Folgen, gehen im Hauptmenü auf LADEN und drücken die Enter Taste. Danach erscheint ein Umtermenü, in dem sie den Menüpunkt BELIEBIGEN BLOCK auswählen und Enter drücken. Bei der Abfrage welchen Block sie laden möchten, geben sie 0 ein und auf dem Bildschirm im Ausgabefenster erscheint eine ähnliche Ansammlung Zahlen und Buchstaben wie in Abb. 1, nur ohne die von uns eingefügten Kommentare. (Anm.d. Autors: Das angezeigte Bild entspricht dem Directorysektor der Databox 3/87, auf der sich auch der Disk Monitor befindet.)

Die beiden ersten Zahlenreihen stellen auch den ersten Directoryeintrag dar. Hierüber gibt es nun folgendes zu sagen: Das Programm heißt FORMEL1.BAS, befindet sich im USER Bereich 0, wird bei dem CAT Befehl angezeigt, kann beschrieben werden und erstreckt sich über zwei Directoryeinträge. Um dies herauszufinden muß man nicht unbedingt Schüler von Sherlock Holmes sein, sondern nur ein wenig »denken« wie ein Floppy Controller.

SPURENSICHERUNG

Indizien für die oben angestellte Behauptung gibt es massig.

Indiz 1:

Byte 1 ist auf 00 gesetzt. Es enthält die Information, in welchem User Bereich die Floppy nach dem Programm zu suchen hat. Hier sind alle Zahlen von 0 bis 228 erlaubt. Eine Sonderstellung nimmt der Wert 229 (HEX &E5) ein. Hält der Directoryeintrag diesen Wert, so ist die datei als gelöscht markiert.

Indiz 2:

Die Bytes 2-8 enthalten den Dateinamen.

Indiz 3:

Die Bytes 9-B sind auf dem ersten Blick nur als Dateierweiterung .BAS zur erkennen. Wäre in Byte 9 noch das siebte Bit gesetzt (1) so würde das File Attribut RO (READ ONLY) lauten. Damit wird sichergestellt, das diese Datei nicht versehentlich gelöscht werden kann. In unserem Fall ist das B von .BAS jedoch klar als B zu erkennen. Ein schlagender Beweis dafür, das Bit 7 nicht gesetzt ist (0) und wir diese Datei löschen können wie wir wollen.

Hochauflösende Farbgrafik auf dem Schneider PC

Der neue Schneider Computer PC 1512 unterscheidet sich von anderen IBM kompatiblen Rechnern unter anderem durch die Möglichkeit der erweiterten Farbgrafik. Während normalerweise im Grafikmode (Mode 1) nur 4 Farben bei einer Auflösung von 320x200 Bildpunkten gleichzeitig dargestellt werden können, erlaubt der PC 1512 die gleichzeitige Darstellung von 16 Farben bei einer Auflösung von 640x200 Bildpunkten. Die mitgelieferten Programme, wie z.B. BASIC2, unterstützen diese Grafik. Für Freunde der Computergrafik, welche aus Geschwindigkeitsgründen compilierende Programme, wie z.B. Turbo PASCAL verwenden, wird jedoch diese Erweiterung der Farben zunächst unzugänglich bleiben.

Ich will im Folgenden beschreiben, wie durch eine dem Turbo PASCAL hinzugefügte Prozedur, alle zur Verfügung stehenden Farben zugänglich gemacht werden können. An zwei beigefügten Programmen in Turbo PAS-

CAL zur Erzeugung von Computergrafik, kann diese Prozedur sofort erprobt werden.

Beschreibung der Farbgrafik beim PC1512

Zur Darstellung der Farben dienen 4 Bildspeicher mit einer Größe von jeweils 16 kByte. Diese 4 Bildspeicher, genannt Farbebenen, sind zuständig für die Farben Blau, Grün, Rot und die Intensität. Durch Kombination ergeben sich die 16 Farben.

Intens.	Rot	Grün	Blau	Farbe
0	0	0	0	Schwarz
0	0	0	1	Blau
0	0	1	0	Grün
0	0	1	1	Türkis
0	1	0	0	Rot
0	1	0	1	Lila
0	1	1	0	Braun
0	1	1	1	H. Grau

Intens.	Rot	Grün	Blau	Farbe
1	0	0	0	D. Grau
1	0	0	1	H. blau
1	0	1	0	H. grün
1	0	1	1	H. Türk
1	1	0	0	H. rot
1	1	0	1	Rosa
1	1	1	0	Gelb
1	1	1	1	Weiss

Die Bildspeicher der Farbebenen beginnen jeweils bei derselben physikalischen Anfangsadresse \$B8000. Das Lesen und Schreiben einer Farbebene wird durch spezielle Register gesteuert. Die Zuordnung der Bildpunkte ist in Abb. 1 dargestellt. Das Bit 7 (MSB) des ersten Bytes des jeweiligen Bildspeichers wird dem linken oberen Punkt auf der Bildschirmenebene zugeordnet, das Bit 6 dann dem rechts benachbarten Bildpunkt u.s.w. Einer Bildschirmzeile sind 80 Bytes oder 640 Bildpunkte zugeordnet. Nach Beendigung einer Bildzeile wird eine übersprungen, also die übernächste Bildzeile in Angriff genommen. Nach 100 Bildzeilen werden die übersprungen Reihen ausgefüllt.

Initialisierung durch die Prozedur HiRes

Die Turbo PASCAL Prozedur HiRes bringt den PC 1512 in den gewünschten Grafikmode. HiRes ist eine Standardprozedur, um in den hochauflösenden Grafikmode mit 640x200 Bildpunkten umzuschalten. Ohne weitere Maßnahmen bedeutet dies jedoch nur die Darstellung in einer Farbe. HiRes setzt das VDU-Mode Kontrollregister (IO-Adresse \$3D8) in den Grafikmode 2 und setzt das VDU Farbauswahl Register (IO-Adresse \$3D9) auf \$0F, was für den Standard PC Weiß, für den PC 1512 jedoch die Freigabe aller 4 Farbebenen bedeutet. Prozedur Male(x,y,farbe)



Abb. 1: Erzeugung der Farben durch 4 Farbspeicherebenen und deren Zuordnung auf dem Bildschirm

Um einen ausgewählten Punkt (x,y) mit Farbe zu versehen, muß im Prinzip das Folgende getan werden:

1. Aus x und y die zugehörige Bildspeicheradresse berechnen. Zu dieser Bildspeicheradresse gehören 8 Bildpunkte.
2. Aus x den zugehörigen Bildpunkt berechnen.
3. Für alle 4 Farbebenen die zugehörigen 8 Bildpunkte lesen und entsprechend der angewählten Farbe (0 bis 15) den ausgewählten Farbpunkt setzen oder rücksetzen.

Die fertige PASCAL Prozedur (Abb.2) muß den zu schreibenden Programmen beigelegt werden. In ihrer Handhabung ist sie mit der Turbo PASCAL Prozedur Plot(x,y,c) identisch. Sie dauert allerdings 250 Mü.s länger, was bei rechenintensiven Programmen nicht weiter ins Gewicht fällt.

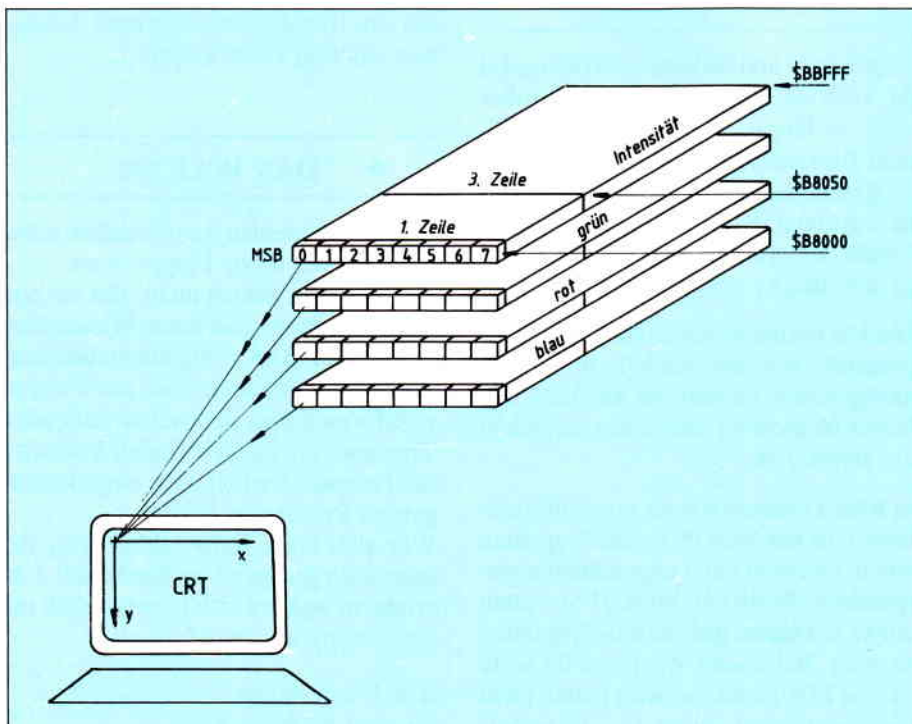
Zur Vervollständigung seien die beiden verwendeten VDU Register noch erläutert. Das VDU Schreibregister (IO-Adresse \$3DD) wählt die Farbebene aus, welche von der CPU geschrieben werden kann. Die Bedeutung ergibt sich aus

Bit	Bedeutung
7-9	kein Einfluß
3	Intensitätsebene
2	rote Ebene
1	grüne Ebene
0	blaue Ebene

Ein gesetztes Bit erlaubt den Schreibzugriff der CPU. Das VDU-Leseregister (IO-Adresse \$3DE) ist abweichend realisiert.

Während der CPU ein Schreibzugriff auf mehrere Farbebenen gleichzeitig erlaubt ist, ist dies für den Lesevorgang nicht möglich und wäre sogar unsinnig.

Daher sind nur 2 Bits zur Auswahl vorgesehen. Diese werden als RDSEL0 (Bit 0) und RDSEL1 (Bit 1) bezeichnet.

```

procedure Male(x,y:integer;farbe:byte);
var
  Adresse:integer;
  wx,rx,pixel,pixel8:byte;
begin
  if Odd(y) then
    Adresse:=-8152+y*40 + (x shr 3) (* Berechnung der Bildadresse *)
  else
    Adresse:=y*40 + (x shr 3);
  pixel:=$80 shr(x mod 8); (* Farbpunkt innerhalb des Bytes *)
  wx:=1;
  for rx:=0 to 3 do (* Lese alle 4 Farbebenen *)
  begin
    Port[$3de]:=rx; (* Auswahl der Farbebene Lesen *)
    pixel8:=Mem[$b800:Adresse]; (* Lese 8 Farbpunkte *)
    Port[$3dd]:=wx; (* Auswahl der Farbebene Schreiben *)
    if (farbe and wx)<>0 then (* Setze Farbpunkt auf Null oder Eins *)
      Mem[$b800:Adresse]:=pixel8 or pixel (* Setze 0 *)
    else
      Mem[$b800:Adresse]:=pixel8 and (not pixel); (* setze 1 *)
    wx:=wx shl 1; (* nächster Farbpunkt *)
  end;
end;
end;

```

Abb.2:

```

program Tapete;
const
  xlaenge=200;
  ylaenge=100;
  eckea=-15;
  eckeb=-20;
  seite=23;
var
  x,y: integer;
  i,j: real;
  Farbe:byte;
begin
  HiRes;
  for x:=-1 to xlaenge do
  begin
    i:=eckea+(seite*x/xlaenge);
    for y:=-1 to ylaenge do
    begin
      j:=eckeb+(seite*y/ylaenge);
      Farbe:=Trunc(i*i+j*j) mod 16;
      Male(x,y,Farbe);
    end;
  end;
end.

```

Abb.3:

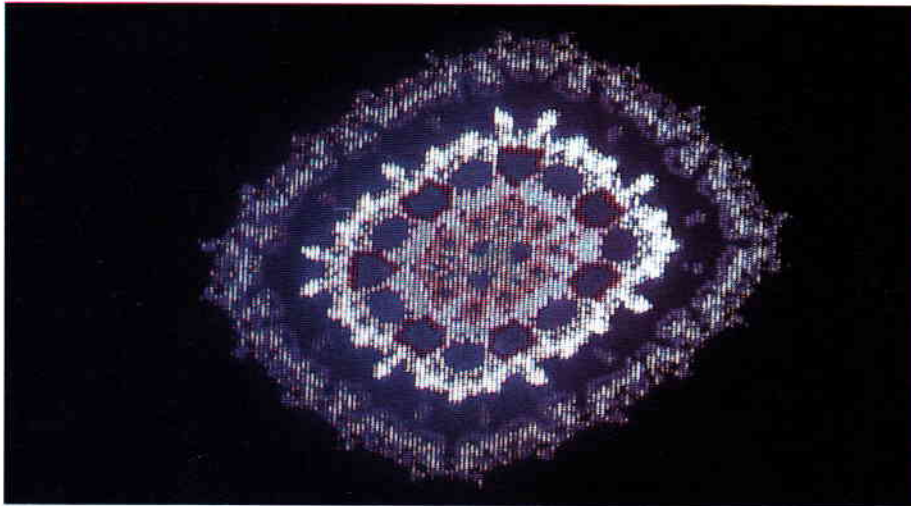

```

program hupfer;
var
  x,y,xx,yy: real;
  xwert,ywert,i,sign,color: integer;
const
  a=0;
  b=1;
  c=1;
  num=32000;
  fakx=7;
  fakx=4;
  offsetx=300;
  offsety=100;
begin
  x:=0.;
  y:=0.;
  HiRes;
  i:=1;
  while i < num do
    begin
      xwert:=Trunc(x*fakx)+offsetx;
      ywert:=Trunc(y*fakx)+offsety;
      color:=(i shr 11);
      color:=(color mod 15)+1;
      if color=8 then color:=9;
      Male(xwert,ywert,color);
      if x<0 then sign:=-1 else sign:=1;
      xx:=y-sign*Sqrt(Abs(b*x-c));
      yy:=a-x;
      x:=xx;
      y:=yy;
      i:=i+1;
    end;
end.

```

Abb. 4: end.

Entsprechend ergibt sich

RDSEL1	RDSEL0	Bedeutung
1	1	Intensitätsebene
1	0	rote Ebene
0	1	grüne Ebene
0	0	blaue Ebene

Um die Prozedur Male ausprobieren zu können, folgen noch zwei Beispielprogramme.

Die Idee zu ihnen ist der Rubrik »Computer Kurzweil« von A.K. Dewdney aus der Zeitschrift Spektrum der Wissenschaft (November 1986) entnommen, wo ebenfalls weitergehende Erläuterungen zu finden sind.

Tapetenprogramm

Die Basis für das Tapetenprogramm (es werden tapetenähnliche Muster erzeugt) beruht auf den Formeln

$$i := \text{eckea} + (\text{seite} * x / \text{xlänge})$$

$$j := \text{eckeb} + (\text{seite} * y / \text{ylänge})$$

$$\text{farbe} := \text{Integer}(i + j) \text{ modulo } 16.$$

xlänge ist die Anzahl der darzustellenden Bildpunkte in x-Richtung (für den PC 1512 wäre dies maximal 640) und ylänge entsprechend die Anzahl der

darzustellenden Punkte in y-Richtung. Für jeden Punkt(x,y) des Bildschirms wird nach obenstehenden Formeln der Farbwertfarbe, welcher zwischen 0 und 15 liegt, berechnet.

Durch eckea, eckeb und seite kann die Grafik und damit das Tapetenmuster geändert werden.

Das Programm ist in Abb.3 wiedergegeben. Im Beispiel sind xlänge und ylänge 200 bzw. 100 gewählt und damit kleiner als es die Auflösung erlaubt.

Nach Test des Programmes dürfen Sie größer gewählt werden.

Hupfer

Im Gegensatz zu dem eben beschriebenen Programm, wo der Punkt (x,y) vorgegeben war, werden im Programm Hupfer (Abb. 4) die Bildpunkte (x,y) erst berechnet.

Bei Programmausführung ergibt sich daher ein Punkregen auf dem Bildschirm, welcher sich in wundersamer Weise zu einem Bild ordnet. Die Berechnung der Punkte(x,y) erfolgt iterativ durch

$$x := y - \text{Sign}(x) * \sqrt{[\text{Abs}(b * x - c)]}$$

$$y := a - x$$

Mit x=0 und y=0 wird der Iterationsprozeß gestartet. Die zugehörige Farbe ergibt sich aus der Iterationszahl, nachdem einfacherweise die Umschaltung auf eine neue Farbe nach Durchlauf einer gewissen Anzahl von Iterationsschritten vorgenommen wird.

Durch a,b,c kann das Bild variiert werden, während fakx bzw. fakx die Vergrößerung und offsetx bzw. offsety den Offset bestimmen.

Die Konstante num gibt die Anzahl der durchzuführenden Iterationen an und sollte bei Erststart des Programms nur auf 3000 gesetzt werden.

Und nun viel Spaß bei der Durchführung der Programme!

SchneiderData

Textverarbeitungssystem der Spitzenklasse für den Schneider PC

1st WORD PLUS

Dieses Textverarbeitungssystem muß man gesehen haben, um es zu glauben:

- ★ außergewöhnlich einfach zu erlernen und zu bedienen
- ★ vollständig GEM™-gesteuert, mit Mausunterstützung, Drop-Down-Menüs, und bis zu vier Textfenstern gleichzeitig
- ★ ständiger Hilfe-Modus zuschaltbar (für Anfänger)
- ★ Ausschneiden und Einfügen von Blöcken innerhalb eines Dokumentes, oder aus einem Textfenster in ein anderes
- ★ gleichzeitige Darstellung, Bearbeitung und Ausdruck von Text und Graphik
- ★ eingebautes Wörterbuch zur Rechtschreibhilfe mit 40000 Wörtern, einschließlich Funktionen zum Durchblättern, Hinzufügen und Löschen von Wörtern
- ★ Serienbriefgestaltung (Mailmerge)
- ★ alle Druckarten genau am Bildschirm dargestellt (WYSIWYG), wie Fettschrift, Unterstreichen, Kursivschrift, Entwurfsdruck, Hoch- und Tiefstellen, Sonderzeichen, usw.
- ★ links- und rechtsbündiger und zentrierter Text
- ★ komfortable Such- und Ersetzfunktionen
- ★ mehrspaltige Druckmöglichkeit
- ★ automatische Fußnotenverwaltung



Text und Graphik gleichzeitig darstellen und ausdrucken

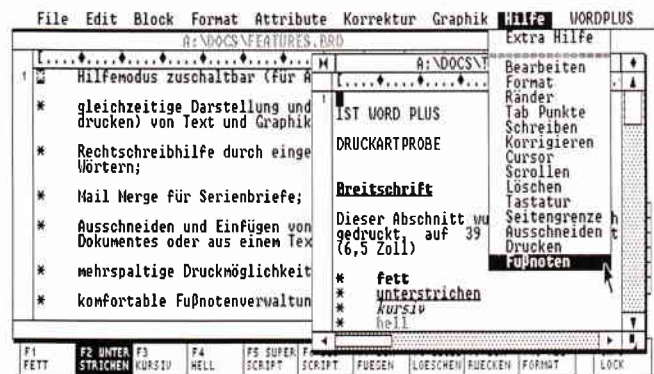

Einfachste Bedienung durch die komfortable GEM-Steuerung

1st WORD PLUS

die Textverarbeitung, die keine Wünsche offen läßt

DM 299,-

PC BASIC 2 verständlich

Folge 4

Mit diesem Teil unserer Serie »PC BASIC2 verständlich« wollen wir uns mit der von Logo bekannten Turtle Graphik befassen, die in BASIC 2 mit eingebunden worden ist. Des weiteren wollen wir uns schon ein wenig an die recht umfangreiche und komplizierte Windowprogrammierung unter GEM mit BASIC2 wagen. Dadurch dürfte nun diese Serie auch für den versierten BASIC-Programmierer interessant werden. Teil 5 wird sich dann nur noch mit Themen beschäftigen, die speziell für alle eingefleischten BASIC-Programmierer wichtig sein dürften.

Wollen wir beginnen mit einem Exkurs über das Input-Kommando und der »If Then Else« Abfrage.

Sie erinnern sich, daß bei dem Kommando Input immer ein Fragezeichen auf dem Bildschirm ausgegeben wird. Manchmal jedoch kann es nötig sein, diese Fragezeichen zu unterdrücken. Für diesen Fall gibt es unter BASIC2 eine Möglichkeit, das Fragezeichen zu unterdrücken. Versuchen Sie einmal folgende Zeile im Dialog-Modus Ihres Schneider PC's einzugeben:

```
INPUT "Deine Eingabe:",eingabe$
Haben Sie die Zeile richtig eingetippt, so erscheint auf dem Bildschirm die Meldung "DeineEingabe:". Und zwar ohne Fragezeichen! Wieso der Rechner nun kein Fragezeichen mit ausgedruckt hat, ist schnell beantwortet. Um die Zeichenkette "Deine Eingabe:" von dem String »eingabe$« zu trennen, wurde anstatt eines Semikolons ein Komma verwendet. Dies ist schon das ganze Geheimnis. Um einfach eine Input Anweisung aufzurufen, also ohne Ausdruck eines Textes, haben wir uns mit dem Kommando
```

```
INPUT eingabe$
```

begnügt. Auch bei diesem Beispiel wird wieder ein Fragezeichen auf den Monitor mit ausgegeben. Mal sehen, ob der Computer mit

```
INPUT ,eingabe$
```

das Fragezeichen unterdrückt. Nein, er druckt das Fragezeichen nach wie vor aus, schlimmer noch, er gibt sogar noch nach der Eingabe eine Fehler-

meldung mit aus. Hier können wir uns wieder durch einen kleinen simplen Trick aus der Patsche helfen. Wir übergeben einfach einen Leer-String. Ein Leer-String ist eine Zeichenkette, die keinen Buchstaben oder ähnliches enthält. In der Praxis sieht das Kommando dann so aus:

```
INPUT "" ,eingabe$
```

Sie sehen, es werden einfach die zwei »Gänsefüßchen« übergeben, obwohl Sie keine Aufgabe haben. Jetzt geht es aber, es wird kein Fragezeichen mehr mit auf dem Bildschirm ausgedruckt.

Else

Von Teil drei unserer Serie kennen Sie bereits die »If - Then - Else«-Abfrage. Else haben wir noch nicht genauer untersucht, dies wollen wir tun. Sie wissen, mit »if then« kann ich einen Programmdurchlauf kontrollieren. Unser Beispiel hierzu hieß:

```
IF name$="Hans" THEN PRINT
"Hallo Hans"
```

Was geschieht jedoch, wenn der String name\$ nicht mit "Hans" belegt worden ist. Das Programm setzt fort, es wird dienächst folgende Zeile bearbeitet. Durch den Zusatz »Else« kann man nun erreichen, daß ein Kommando ausgeführt wird, wenn die Bedingung bei »If« nicht zutrifft. Schauen Sie sich folgendes Beispiel an:

```
IF name$="Hans" THEN PRINT
"Hallo Hans" ELSE PRINT
"Du heißt nicht Hans"
```

Durch dieses kleine Beispiel dürfte »Else« geklärt sein. Wir merken uns, »Else« bedeutet also nichts anderes als: Wenn a=a dann tue das, sonst tue jenes. So könnte man dieses »Kommando-Paket« ins Deutsche übersetzen.

Fehler in BASIC2 V1.12

Laut meinen Erfahrungen mit BASIC2 hat die BASIC2 Version 1.12 vom 11. Juli 1986 einige kleine Fehler. Diese kleinen Bugs sind keineswegs unbedeutend, da Sie verheerende Folgen haben können. Beim Abspeichern von BASIC2 kann es hin und wieder vorkommen, daß das Programm nicht richtig abgespeichert wird und deshalb nicht mehr geladen werden kann. Mein Rat deshalb, speichern Sie Ihr Programm immer in zwei Versionen ab, da BASIC2 auch keine Backup-Files erzeugt. Zum Beispiel »PROG1.BAS« und »PROG2.BAS«. Locomotive Software hat übrigens eine neue BASIC2 Version angekündigt. Wann diese kommen wird, bleibt noch offen. Soviel zu den Fehlern in BASIC2.

Bevor wir in diesem Teil die Graphik anschneiden, wollen wir uns zunächst noch ein wenig mit Zeichenketten, den Strings, befassen. Wie Sie bereits von dem Kommando »Input« her wissen, kann ein String nur 255 Zeichen aufnehmen. Zumindest bei der Input-Anweisung. Belege ich einen String jedoch von »Hand«, so kann dieser vier Kilobyte, gleich 4096 Zeichen, lang sein. Es wäre sicherlich zuviel verlangt, Ihnen nun die Aufgabe zu stellen, mit 4096 A's zu besetzen. Dafür haben wir den Computer, er kann uns die Arbeit abnehmen. Schreiben wir ein kleines Programm.

```
FOR durchlauf=1 TO 4096
a$=a$+"A"
NEXT durchlauf
```

Wenn Sie das Programm starten, sollten Sie bedenken, daß der Schneider PC hierfür etwas Zeit benötigt.

String mit 4096 Zeichen

Um zu überprüfen, ob der Schneider PC die 4096 Zeichen wirklich in der Zeichenkette a\$ gespeichert hat, geben Sie "PRINT a\$" ein. Der Computer gibt jetzt den String im Ergebnis-1-Fenster aus. Bedenken Sie auch hier, daß es seine Zeit dauern kann, wenn der Computer 4096 Zeichen ausgeben muß. Auf das kleine Programm, welches wir verwendet haben, um den String mit 4096 Zeichen zu belegen, kann man verzichten, da es einen Befehl gibt, der diese Aufgabe einfacher und schneller erledigt. Das neue Kommando, das Sie hiermit kennenlernen, nennt sich:

```
STRING$(anzahl,zeichen)
```

Der Syntax dieses Befehles ist denkbar einfach. Wir geben zunächst an, wieviel Zeichen wir in einem beliebigen String speichern wollen. Anschließend folgt das Zeichen selbst. Um zum Beispiel den String a\$ mit, wie bei unserem Programm, mit 4096 A's zu belegen, gibt es verschiedene Schreibweisen. Dies wären folgende:

```
a$=STRING$(4096,"A")
a$=STRING$(4096,65)
a$=STRING$(4096,CHR$(65))
```

Bei der ersten Methode wird der Buchstabe selbst als Parameter übergeben. Er muß sich, wie wir ja schon von anderen Folgen wissen, in Anführungszeichen befinden, da der BASIC-Interpreter sonst annimmt, daß sich hinter »A« die Variable »A« befindet. Deshalb die Anführungszeichen. Die zweite Methode ist da schon etwas schwieriger. Die Zahl 65 ist der ASCII-Code – für den Buchstaben »A«. Jeder Buchstabe besitzt seinen eigenen ASCII-Code. Dazu jedoch später mehr. Das dritte Beispiel bezweckt wieder das Gleiche, wie alle anderen. Mit CHR\$(65) übergeben Sie ein Zeichen. Es handelt sich hierbei um das Zeichen »A«. Diese Methode dürfte wohl in der Praxis keine Anwendung finden, dies nur nebenbei.

Wollen wir den geheimnisvollen ASCII-Code etwas genauer untersuchen. Jeder Buchstabe hat, wie

schon erläutert, seinen eigenen ASCII-Code. Dies gilt sowohl für die kleinen, wie auch großen Buchstaben. Ein großes »A« hat demnach einen anderen ASCII-Code wie ein kleines »a«. Um den ASCII-Code eines Zeichens zu bestimmen, gibt es Tabellen. Aus Platzgründen können wir keine ASCII-Tabelle abdrucken, Sie können sich aber mit dem Kommando "PRINT ASC(string)" selbst bestimmen. Geben Sie

```
PRINT ASC("A")
```

in Ihren Rechner ein, und schon wird in dem Ergebnis-Fenster der Wert 65 ausgedruckt. Probieren Sie ein wenig mit diesem Kommando herum. Diese Funktion liefert immer nur den Wert für ein Zeichen zurück. Das Kommando

```
PRINT ASC("ABC")
```

führt nicht zu einer Fehlermeldung, gibt aber nur den Wert des ersten Zeichens, also das »A«, zurück.

Die Substrings

BASIC2 kann mit Hilfe der geschweiften Klammern Strings verarbeiten. Diese Art der Stringverarbeitung nennt sich Substring und ist bisher nur in BASIC2 enthalten. Aus drucktechnischen Gründen verwenden wir anstatt der geschweiften Klammern normale, runde Klammern, Sie tippen bitte die geschweiften Klammern bei folgendem Beispiel ein. Geben Sie nachstehende Zeile in Ihren Computer ein:

```
a$="1234567890"
```

Mit der Substringverarbeitung haben Sie nun die Möglichkeit, beliebige Stellen einer Zeichenkette anzusprechen. Folgendes Beispiel soll den Sachverhalt klären:

```
PRINT a$(1 TO 5)
```

Vergessen Sie nicht unsere Abmachung bezüglich der Klammern. Der Computer gibt den String »12345« aus. Sie sehen, es wurde nicht die gesamte Zeichenkette ausgedruckt. In den geschweiften Klammern steht die Anweisung »1 TO 5«. Es heißt nichts

anderes, als daß der String nur von der ersten bis zur fünften Stelle beachtet werden soll. Bei Eingabe von "PRINT a\$(4 TO 8)" wird schließlich auf dem Monitor »45678« ausgedruckt. Sie werden sicherlich bald diese Art der Stringbearbeitung schätzen lernen.

In unserem Beispiel wurde der String »a\$« jedoch nicht abgeändert, um dies zu erreichen, müssen Sie folgendes Kommando eingeben:

```
a$=a$(4 to 6)
```

Die Zeichenkette »a\$« wurde nun umgeändert, sie lautet jetzt »456«. Alle anderen Zeichen wurden aus dem String gestrichen. Auch hier sollten Sie wieder etwas experimentieren.

Einfache Stringverarbeitung

Um zu demonstrieren, was man alles mit dieser einfachen Substringbehandlung erreichen kann, folgendes Programmbeispiel, das die berühmten Anagramms erzeugt.

```
REM Anagramms
PRINT
INPUT "Ihr Name: ",name$
länge=LEN(name$)
FOR durchgang=länge TO 1 STEP -1
PRINT name$(durchgang);
REM :Geschweifte Klammern !
NEXT durchgang
END
```

Ein kleines Programm, mit einer lustigen Wirkung. Mit diesem Programm haben wir gleich zwei neue Kommandos eingeführt. Das erste lautet »LEN(string)«. Len ist die Abkürzung für »LENgth«, also Länge. Die Funktion »LEN« gibt einen numerischen Wert zurück. Dieser Wert ist eine Zahl zwischen Null und 4096. Haben Sie den String »ABC«, so gibt die Funktion LEN den Wert drei zurück, da dieser String mit drei Zeichen »gefüllt« ist. Was gibt der Computer bei diesem Kommando aus?

```
a$="123ABC!@ $"
"PRINT LEN(a$)
```

Wissen Sie es? Richtig es ist neun, da der String »a\$« neun Zeichen beinhaltet. Null wird von der Funktion

zurückgegeben, wenn es sich um einen Leerstring handelt. Auch bei diesem Kommando sollten Sie etwas forschen!

Step

Das vorhergehende Programmbeispiel hat es veranschaulicht, die »FOR - TO - NEXT«-Schleife kann noch etwas komplexer sein, wie wir es kennen. Der neue Zusatz zur Schleife hat den schlichten Namen »Step«, oder auf deutsch Stufe. Mit »Step« kann ich den Schleifendurchlauf noch etwas verändern. Tippen Sie bitte das folgende kleine Programm in den Schneider PC ein.

```
FOR i=1 to 100 STEP 2
PRINT i
NEXT i
```

Dieses BASIC2-Programm druckt die Werte »1,3,5,9,11...« auf dem Bildschirm aus. Also in zweier-Stufen. Mit »Step 3« wurden vom Computer dreier-Stufen ausgeführt. Mit »Step -1« teile ich dem Computer eigentlich nur mit, daß er die Schleife rückwärts durchlaufen soll, von zum Beispiel zehn bis eins. Deshalb auch das negative Vorzeichen.

Der vorher angesprochene Befehl »CHR\$(wert)« soll hier nocheinmal aufgegriffen werden. »CHR\$« ist die Abkürzung für Character-String. String zu behaupten ist hier fehl am Platz, da es sich bei diesem Befehl ähnlich der »ASC«-Funktion um nur ein Zeichen, beziehungsweise einen Wert handelt. Wenn man will, kann man sagen, daß der »CHR\$«-Befehl das Gegenstück zu »ASC« ist. »CHR\$« liefert keinen ASCII-Wert, sondern ein Zeichen zurück, welches durch einen ASCII-Wert bestimmt wird. Durch Eingabe von

```
PRINT CHR$(65)
```

erhalten wir auf dem Monitor unseres Computers ein großes »A« ausgedruckt. Um eine Zeichenkette mit den Buchstaben A, B und C zu belegen, kann man auch schreiben

```
a$=CHR$(65)+CHR$(66)+
CHR$(67)
```

anstatt

```
a$="ABC"
```

Manchmal kann es vorkommen, daß die obere Art der Stringbelegung verwendet werden muß, aber dies ergibt sich aus dem Programm.

Zwei weitere sehr interessante Funktionen zur Stringbehandlung stellen die Kommandos

```
LOWER$(string)
```

```
UPPER$(string)
```

dar. Mit Ihnen können Sie eine Zeichenkette entweder in Kleinbuchstaben oder Großbuchstaben verwandeln. Diese Funktion bezieht sich nur auf Buchstaben, also nicht auf numerische Zeichen oder Sonderzeichen. Diese Zeichen werden von den beiden Funktionen ignoriert, es wird keine Fehlermeldung ausgegeben. Mit

```
PRINT UPPER$("abc")
```

erhalten Sie auf Ihrem Bildschirm die Ausgabe von »ABC«, in Großbuchstaben nebenbei bemerkt. Sie sehen, obwohl der String in der Funktion »abc« lautet, wird dieser in Großbuchstaben umgewandelt. Versuchen Sie:

```
PRINT UPPER$("123")
```

Diese Eingabe verändert nichts an dem String. Das Gegenstück zu »Upper\$« ist »Lower\$«. Dieser Befehl zur Stringbehandlung funktioniert ebenso wie »Upper\$«, nur mit dem kleinen Unterschied, daß die Zeichen in einer Zeichenkette nicht in Groß-, sondern in Kleinbuchstaben umgewandelt werden. Also liefert

```
PRINT LOWER$("ABC")
```

die Zeichen »abc«. Hier gilt bezüglich der Sonderzeichen und der Zahlen das gleiche wie bei der »Upper\$«-Funktion.

Um den String a\$="ABCDEF" in Kleinbuchstaben zu verwandeln, müssen Sie folgende Anweisung in Ihr Programm einbauen:

```
a$=LOWER$(a$)
```

Die Stringvariable »a\$« wurde nun in Kleinbuchstaben umgewandelt.

Unterprogramme

Um unser Ziel dieser Folge der Serie »BASIC2 verständlich«, nämlich eine »Hochauflösende 16-farbige Turtle-

graphik«, zu erreichen wollen wir noch eine besondere Art der Programmsteuerung kennenlernen. Die Unterprogrammtechnik.

Was etwas kompliziert klingt, ist in der Regel gar nicht so schwer. Wollen wir erst einmal klären, was ein Unterprogramm eigentlich darstellt.

Das Unterprogramm ist ein Programmteil, der immer wieder aufgerufen werden kann. Durch Unterprogramme kann man sich eine Menge Schreibarbeit bei der Programmierung von Programmen sparen. Um Unterprogramme programmieren zu können, müssen wir zwei neue BASIC2-Befehle kennenlernen. Es sind die Kommandos »Gosub« und »Return«. Um nun dies zu verstehen, müssen Sie schon die in Folge drei erklärte »Goto«-Programmierung verstehen, andernfalls wiederholen Sie bitte diesen sehr wichtigen Abschnitt.

»Gosub« ist wieder, wie fast alle anderen Kommandos auch, eine Abkürzung aus dem Englischen. Dieser Befehl bedeutet »GO Subroutine«, oder »Gehe zum Unterprogramm«. Nach »gosub« folgt eine Labelanweisung. Zum Beispiel:

```
GOSUB Unterprogramm
```

Mit dieser Anweisung springt der Rechner zu einem Label namens »Unterprogramm«. Noch ist alles genauso wie der Sprung mit dem »Goto«-Kommando. Jetzt kommt der feine Unterschied! Hat der Rechner nun dieses Unterprogramm angesprungen, so durchläuft er dieses so lange, bis er auf ein »Return« trifft. Das Kommando »Return« befiehlt nun dem Schneider PC, daß er wieder »zurückkehren« soll. Nur wohin, werden Sie sich fragen? Diese Frage ist schnell beantwortet, der Personal Computer hat sich sein letztes »Gosub«-Kommando gemerkt. Er kehrt also zu dem Gosub-Befehl zurück und fährt in der nächsten Programmzeile, also eine Zeile nach dem Gosub-Kommando, weiter. Zur Festigung ein kleines Programmbeispiel:

Der Schneider Partner!

COMPUTER DIVISION

BIO-RHYTHMUS

Modernes Programm nach neuesten Erkenntnissen der BIO-RHYTH. Theorie

- Es werden dargestellt: Seelische, Physische und Intellektuelle Rhythmus-Kurven, Mittelwertkurve, Bio-Jahr sowie die Mondphasen mit Ihrer eigenen Geburtsmondphase
- Integrierter Partnervergleich
- Alle Kurven und Daten auf Bildschirm oder Drucker
- Ausdruck m. Legende in DIN A4
- Einschl. Broschur über die Bio-Rhythmus Theorie allgemein
- Alles in Deutsch

CPC 464, 664, 6128, JOYCE

Cassette 35,— DM
3"-Disk. 45,— DM

LOTTO 6 AUS 49

Umfangreiche Lotto Berechnung nach statistischen Grundlagen

- Steuern und planen Sie Ihr Glück
- Alle Ziehungen gespeichert. Von 1955 bis Mitte 1985
- Neuere Ziehungen können jederzeit mit abgespeichert werden
- Tipvorschlagn
- Trefferhäufigkeit
- Tipvergleich
- Treffer Wiederholung
- Welche Zahlen wurden wie lange nicht gezogen?
- Gewinnchancen ermitteln
- Erstellung eigener Testreihenraum
- Auswertungen für jeden Zeitraum
- Deutsche Bedienungsanleitung

CPC 464, 664, 6128, JOYCE

3"-Disk. 59,— DM

ASTROLOGIE

Astrologische Berechnungen mit umfangreichen Auswertungen

- Für den Laien oder erfahrenen Astrologen geeignet
- Berechnung aller nötigen Daten in Sekundenschnelle
- Häuser nach Koch
- Persönlichkeitsbeschreibung mit 2 DIN A4 Seiten Umfang
- Auswertungen zu Seele, Empfinden, Liebe, Gefühlen, Gesundheit, Motivation, Partnerschaft, Konzentration, Produktivität, Intelligenz und und und
- Daten über Drucker o. Bildschirm
- Kinderleichte Bedienung!

Ihr Einstieg in die Astrologie!
CPC 464, 664, 6128, JOYCE

3"-Disk. 85,— DM

JOYCE

● JOYCE 256K Computer Grünmonitor, Diskettenlaufwerk, Drucker, Textverarbeiter, Basic, Logo- Software

1.799,-
2.490,-

● JOYCE Plus 512 K RAM, 2.Laufwerk (1 MByte)

JOYCE FD-2 Laufwerk (1 MByte) 698,— DM
JOYCE RAM-Erweiterung (256 KByte) 148,— DM
JOYCE Schnittstelle CPC-8258 98,— DM
JOYCE Bildschirmfilter 29,50 DM
JOYCE Locoscript Übung 98,— DM
JOYCE Finanzmathematik 198,— DM
JOYCE Star Base Datenbank 69,— DM
JOYCE Prompt Datei 49,— DM
JOYCE Prompt Druck

3"-Disk.
3"-Disk.
3"-Disk.
3"-Disk.



SCHNEIDER PC 1512

Die neue Dimension



Kompatibler PC nach Industriestandard

- 512 KB Ram, Laufwerk 360 KB
- Schwarz/weiß Monitor
- Deutsche Tastatur mit Standardbelegung
- 16 Farben HiRes Modus
- inklusive Maus
- GEM Benutzeroberfläche, BASIC, MS-DOS

komplett ab DM

1.999,-

FLUGSIMULATOREN

Super Blindflug-Simulationen

- Starke Echtzeitverarbeitung
- Hervorragende Grafik
- Mit Flugprotokoll
- Werden in Flugschulen eingesetzt
- Vom Flugingenieur entwickelt
- Trainieren Sie Ihr Flugkönnen

CPC 464, 664, 6128

Boeing 727
Cassette: 35,— DM
3"-Disk.: 45,— DM

Space Shuttle
Cassette: 35,— DM
3"-Disk.: 45,— DM

Hubschrauber
Cassette: 35,— DM
3"-Disk.: 45,— DM

SUPER-COPY

Spitzen Disk-Kopierprogramm für alle CPC und JOYCE SUPER-COPY legt von allen bekannten Programmen eine Sicherheitskopie an. Kopierschutz wird mit übernommen.

- 100 % Maschinencode
- Arbeitet beim CPC mit einem oder zwei Laufwerken
- Bearbeitet alle 43 Tracks
- Analysiert alle Tracks und Sektoren
- Kopiert 99 % aller Disketten
- Deutsche Anleitung

SUPER-COPY braucht jeder SCHNEIDER Besitzer. SUPER-COPY wird auch Sie begeistern

CPC 464, 664, 6128
3"-Disk. 79,— DM
JOYCE
3"-Disk. 89,— DM

PSYCHO-TEST

Testen Sie sich selbst
Testen Sie Ihre Freunde
Lernen Sie sich kennen

3 wissenschaftliche Tests

- Persönlichkeits-Test
- Lebens-Einstellungs-Test
- Alkoholiker Test
- Bis zu 70 Fragen
- Verblüffende Ergebnisse
- Keine Spielereien
- Alles in Deutsch

Erfahren Sie alles über Ihre Lebensstimmung, Selbstkontrolle, Geselligkeit, Hemmungen, Dominanz, soziale Potenz und und und

CPC 464, 664, 6128

3"-Disk.: 49,— DM

SOFTWARE 464/664/6128

	Cass.	/ Disk.
Teleport (Terminalprg. mit Kabel)	119,—	119,—
Terminal Star (DFU-PrG)	79,50	79,50
Disksort Star (Diskettenverwaltung)	29,—	49,90
Memory (Spitzenspiel, tolle Grafik)	29,—	39,—
Mükra-Datei (Univ. Dateiverwaltung)	29,—	39,—
Lotto Tip (Systemtip 6 aus 49)	35,—	79,90
Krankheits-Diagnose	59,90	98,—
Statistik-Star	69,90	79,90
M.O.S. (Mouse Operating System f. 664/6128)	59,—	79,—
Mathe-Star (Mathe für Schüler + Lehrer)	59,—	79,—
Supercopy (Kopierprogramm f. 464/664/6128)	198,—	198,—
Diskmonitor (bis Spur 42 f. 664/6128)	225,—	225,—
Star Writer 1 (Textverarbeiter)	199,—	199,—
Turbo Pascal 3.0 (auch JOYCE)	199,—	199,—
Multiplan 1.06 (auch JOYCE)	98,—	98,—
dBase 2 (auch JOYCE)	85,—	85,—
Wordstar 3.0 (auch JOYCE)	85,—	85,—
Finanzmathematik (Sybex)	75,—	75,—
Star Texter (Sybex)	399,—	399,—
Star Datei (Sybex)	299,—	299,—
Assembler Kurs (Sybex)	189,—	189,—
JUNIOR — Wordstar	149,—	149,—
JUNIOR — dBase 2		
JUNIOR — Multiplan		
Psycho 1 (Intelligenztest)		
Psycho 2 (Persönlichkeitstest)		

Immer die neuesten Spiele am Lager!

HARDWARE

SD 15 Typenradrunder (CPC/Joyce/PC)	Grün 999,—	Farbe 698,—
CPC-6128		1699,—
DDI-1 Floppylaufwerk (180 KB)		498,—
VORTEX F1-X Floppy, 5 1/4", Drive 2, 700KB		758,—
Drucker DMP-2000 (NLQ-Schrift)		598,—
Drucker DMP-3000 (SCHNEIDER PC)		698,—
Drucker Panasonic KX-P1080 (CPC)		699,—
Drucker Panasonic KX-P1092 (CPC/PC)		1148,—
Centronics Drucker kabel		49,—
Mirage Imager (Super Kopiermodul) 464/664	179,—	198,—
VORTEX Speichererweiterung		298,—
Mouse Pack (mit Grafik-Software)		219,—
Sprach-Synthesizer (Stereo)		148,—
Eprom-Programmierer		229,—
Dataphon s-21d Akustikkoppler 300 Baud		248,—
RS-232 Schnittstelle		148,—
Monitor Verlängerungskabel 464		22,50
Monitor Verlängerungskabel 664/6128		24,50
Hilf Verbindungskabel		16,90
Diskette 3" CF-2		9,95
Disketten Box für 3"-Disketten		18,90
Joystick „Competition“ Microschalter		ab 14,90
Joystick Verlängerungskabel		39,—
Staubschutzhaube CPC-6128/464		13,50
Recorderkabel (CPC 664/6128)		je 19,—
		je 24,50
		14,90

über 700 Spiele und Programme
TOP-Beratung!

mükra

DATEN-TECHNIK



Wolfgang Müller & Jürgen Kramke GBR
Schöneberger Str. 5 ; 1000 Berlin 42/P
(Am Berlinicke Platz)
☎ 030-752 91 50/60
Öffnungszeiten: Mo-Fr 10-18, Sa 10-13



Laden u. Versandzentrale
Kostenlosen Katalog anfordern o. abholen

QUICK-Bestellung 030-752 91 50/60

Hiermit bestelle ich
 per Nachnahme V-Scheck liegt bei (zuzüglich 6,— DM Versandkosten)
 Ich bitte um unverbindliche Zusendung Ihres neuesten Katalogs

NAME _____

STRASSE _____

PLZ/WOHNORT _____

UNTERSCHRIFT _____

Computertyp JOYCE SCHNEIDER PC
ankreuzen 464 664 6128

Versand per Nachnahme oder Vorkasse (Scheck) Versandpauschale DM 6,—

```
FOR i=1 TO 100
GOSUB unterprogramm
NEXT i
END
```

```
LABEL unterprogramm
PRINT "Unterprogramm"
PRINT i
RETURN
```

Dieses Programm dürfte klar sein, der Computer gibt 100 mal das Wort »Unterprogramm« aus. Spätestens jetzt muß Ihnen die Bedeutung des sonst unnützen »End«-Befehles aufgefallen sein. Wenn nicht tippen Sie das Programm doch einmal ohne das END-Kommando ab. Haben Sie dies getan, so werden Sie feststellen, daß der Computer mit der Fehlermeldung "Unerwartetes RETURN" nach der Ausgabe von 100 mal des Wortes »Unterprogramm« abbricht. Damit hat er auch – wie immer – recht. Der Rechner gibt ordnungsgemäß das Wort »Unterprogramm« aus. Ist er damit fertig, fährt er in seinem Programm weiter, da er auf kein »End« stößt. Er trifft auf das Kommando »Print« und gibt noch einmal das Wort »Unterprogramm« aus. Schließlich entdeckt er ein Return, ohne den Gosub-Befehl, was zu einer Fehlermeldung führt. Wir merken uns deshalb, daß Unterprogramme von dem Hauptprogramm abgeschirmt werden müssen.

Noch eine Anmerkung zu den neuen Befehlen! Ein jedes »Gosub« muß sein

»Return« haben, da sonst der Computer mit der Fehlermeldung »Stack überlauf« abbricht.

Zu diesen beiden Befehlen werden wir noch öfters zurückkommen.

Das Koordinatensystem in BASIC2

Nun aber zu der versprochenen Computergraphik. Beginnen wir mit dem Koordinatensystem im Graphikmodus. Wir wollen dieses Problem noch nicht endgültig lösen, da wir mit dieser Folge noch nicht in der Lage sind, Fenster richtig zu programmieren. Vielmehr wollen wir diesen Abschnitt der Programmierung nur etwas anschneiden. Stellen Sie sich ein kariertes Blatt Papier vor, das auf y-Achse zehn Kästchen – und auf der x-Achse acht Kästchen besitzt. Das Prinzip ist fast das gleiche wie bei den Spielen Schach oder Schiffe versenken. Der Bildschirm wurde in der Programmiersprache BASIC ebenfalls in Kästchen, vielmehr in Punkte, eingeteilt. Um bei unserem Beispiel den linken oberen Punkt zu bestimmen, lauten die Koordinaten hierfür (1/8). Aus der Mathematik müßten Sie diese Art der Punktbestimmung schon von den Koordinatensystemen her kennen. Genau so ist das am Computer. Die x-Koordinate folgt immer vor der y-

Koordinate. Merken Sie sich dies ganz genau, da dies wichtig ist.

Für unser Programmbeispiel habe ich eine Unteroutine geschrieben, die zum ersten Mal die Windows verändert, dieses Unterprogramm müssen Sie noch nicht verstehen, dazu mehr in einer der späteren Folgen.

Im Einschaltmodus, also nach einem »Clear Reset« hat das Ergebnis-1-Fenster ein Koordinatensystem von zirka 5058 Punkten in x-Richtung und 5000 Punkten in y-Richtung. Es bleibt jedem Programmierer bei BASIC2 selbst überlassen, wie er die Größe seines Koordinatensystems anlegt, aber auch hier in einer der anderen Folgen mehr.

Wollen wir die einfache Turtle Graphik besprechen. Turtle Graphik, zu deutsch Schildkröten-Graphik kommt aus der Programmiersprache Logo. In BASIC2 wurde sie übernommen.

Die Schildkröte kommt!

Um mit dem Computer Turtle Graphik zu erzeugen, müssen wir einige Vorbereitungen treffen. Geben Sie im Dialogmodus den Befehl »Clear Reset« ein. Dieser Befehl hat nun alle Fenster auf den Ursprung zurückgesetzt, das Ergebnis-1-Fenster hat nun ein Koordinatensystem von 5058 – 5000. Das zweite, was wir zu tun haben, um mit der Turtle-Programmierung beginnen zu können, ist folgendes Kommando zu erreichen:

WINDOW CURSOR ON

Mit »Window cursor on« wird der Cursor im Ergebnis-1-Fenster auf ein, deshalb on, geschaltet. Der Gegenbefehl hierzu lautet »Window cursor off«. Der Cursor wird abgeschaltet. Im übrigen ist der Teil »On« oder »Off« ein kleiner Befehl für sich. Tippen Sie

PRINT ON

ein, und es wird der Wert – 1 auf dem Monitor ausgedruckt. Bei »Off« lautet der Wert einfach Null. Bitte merken Sie sich dies, da wir diese Tatsache in späteren Programmen verwenden können.

```
REM -----
REM : Schneider International
REM : BASIC2 Kurs
REM : Turtle Graphic Demo by CE.
REM -----
REM ----- Hauptprogramm -----
GOSUB fenster_aufbau
OPTION DEGREES:REM Auf Gradmaß umschalten
MOVE #1,XVIRTUAL/2,YVIRTUAL/2:REM Graphikcursor in die Mitte pos.
FOR länge=40 TO 900 STEP 8
LT #1,165
farbe=farbe-1
IF farbe>15 THEN farbe=1
FD #1,länge COLOUR(farbe)
NEXT länge
WHILE INKEYS="":WEND:REM Auf Tastendruck warten
CLEAR RESET
END
REM ----- Unterprogramm -----
LABEL fenster_aufbau
CLOSE WINDOW 3
CLOSE WINDOW 4
FOR i=1 TO 4
CLOSE #i
NEXT i
OPEN #2 WINDOW 2
STREAM #1
OPEN #1 WINDOW 1
SCREEN #1 GRAPHICS MUSBLE-48 FIXED, YUSABLE-16 FIXED INFORMATION OFF
USER #1 SPACE 1000,1000
WINDOW #1 TITLE "BASIC2 Turtle Graphic"
WINDOW #1 PLACE 24,4
WINDOW #1 SIZE MUSBLE-48,YUSABLE-16
WINDOW #1 CURSOR ON
GRAPHICS #1 CURSOR 3
WINDOW #1 OPEN
RETURN
```

So, der Cursor ist eingeschaltet. Nun benötigen wir nur noch den richtigen Cursor, unserer Schildkröte. Die Schildkröte bei BASIC2 hat die Form eines Pfeiles. Der Befehl hierzu:

GRAPHICS CURSOR 3

Die drei ist die Zahl, die angibt, daß wir die Schildkröte benötigen. Probieren Sie das Kommando auch mit der Zahl eins und zwei aus. Es können Werte zwischen eins und drei übergeben werden.

Wollen wir die Schildkröte zum Laufen bringen, tippen Sie »FD2500« ein. Sie ist nun von der linken oberen Ecke 2500 Punkte, also ziemlich in die Mitte, gewandert, und hat dabei einen Strich gezogen. Wir können die Schildkröte auch drehen, was üblicherweise im Winkelmaß geschieht. Standardgemäß hat der Computer jedoch »Radians«, also Bogenmaß, eingestellt. Bei Radians entsprechen 360 Grad, dem Wert $2 \cdot \pi$. Etwa 6,28. 180 Grad entsprechen demnach $1 \cdot \pi$. 90 Grad $\pi/2$ und so weiter. Sicherlich etwas

Rechenaufwendig. Deshalb gibt es bei BASIC2 die Möglichkeit, die Drehung der Schildkröte auch im Winkelmaß. Das Kommando hierzu lautet:

OPTION DEGREES

Jetzt brauchen Sie nicht mehr umzudenken, Sie können den Parameter gleich im Winkelmaß übergeben.

Um nun die Schildkröte auch wirklich zu drehen, müssen Sie das Kommando »LT« verwenden. Um das »Tier« 60 Grad zu drehen, geben Sie bitte

LT 60

ein. Sie sehen, Turtle-Graphik-Programmierung ist sehr einfach. Das einzige, was Sie beachten müssen, sind die Koordinaten. Übergeben Sie zu große Werte, bricht das Programm mit der Fehlermeldung »Koordinaten außerhalb des virtuellen Bildschirms« ab. Wenn es Ihnen besser gefällt, können Sie für LT auch LEFT schreiben, ebenso für FD FORWARD. Es ist das gleiche.

Weitere sehr wichtige Kommandos bei der Turtle Programmierung sind

»Heading«, »Right« und »Point«. »Heading« gibt den Winkel, beziehungsweise das Bogenmaß zurück, das die Schildkröte gerade zeigt. Mit »Point« können Sie die Schildkröte in eine bestimmte Richtung bewegen. »Right« ist mit »Left« verwandt, nur daß sich die Schildkröte nicht in die linke, sondern in die rechte Richtung bewegt. »Right« kann mit »RT« abgekürzt werden.

Da die Turtle Graphik ziemlich leicht ist, wollen wir auf diese Befehle nicht mehr weiter eingehen, probieren Sie auch hier wieder etwas herum!

Geschafft, mit dem Erlernten dieser Folge können wir uns nun schon »fortgeschrittener BASIC2 Programmierer« nennen. Das Grundwissen haben wir uns angeeignet. Dadurch können wir sogenannte Anfänger – Themen vernachlässigen und uns konkret mit den schweren Bereichen aus BASIC2 beschäftigen. Das erste Thema wird die umfangreiche Window-Verwaltung sein!

(Christian Eißner)

CPC

F1-S	919,-	F1-X	709,-
SP-256	279,-	SP-512	379,-
SP-256 mit BOS 2.0			349,-
KIT 256 Aufrüstkit für SP-256			99,-
Traktoraufsatz für NLQ-401			65,-
CPC MousePack			199,-
! 10 5,25" DS/QD Diskette für vortex LW	35,-	!	
! 10 3" CF2 Disketten von Maxell	79,-	!	
! 10 3" CF2-DD Disketten	109,-	!	
Turbo Pascal	215,-		
Turbo Pascal mit Graphikunterstützung	275,-		
Turbo Graphix Toolbox	CPC 6128	215,-	
Arche extrem schnelle Dateiverwaltung		79,-	
Vokabeltrainer für Englisch und Latein	45,-/55,-		
Verben-trainer Englisch I	39,-/49,-		
CLONE		66,-	
CPC-COM professionelles DFÜ-Programm für CPC und Joyce		139,-	
! Platinenkit CPC		149,-	!

Joyce

! 5,25" Zweitlaufwerk	!
! Qualitätslaufwerk incl. Gehäuse,	!
! (Metall oder Plexiglas),	!
! Adapter und Einbauanleitung	!
! 1 MB Kapazität, voll FD-2 kompatibel	569,-
! Joyce Mousepack	228,-
! vortex 20 MB Festplatte WD-2000 für Joyce	2150,-
! Speichererweiterung auf 512 K	79,-
! FD-2 3" Zweitlaufwerk, 1MB Kapazität	589,-
Bildschirmfilter	59,-
DR Draw prof. Zeichenprogramm	179,-
DR Graph	179,-
dBase II / Wordstar / Multiplan	je 179,-
Turbo Pascal	215,-
M&T Finanzbuchhaltung	189,-
Vokabeltrainer für Englisch und Latein	59,-
Verben-trainer ENGLISCH I	59,-
! IDA Faktura	298,-
! IDA Fibu	298,-

PC 1512

! Festplatten für den PC	!
! vortex 20 MB Driveword	1320,-
! 20 MB Einbaufestplatte mit Controller	1299,-
Speichererweiterung auf 640 KB	79,-
2. Diskettenlaufwerk für PC 1512	429,-
Leistungsstarkes Qualitätsnetzteil	428,-
Bildschirmfilter für PC 1512	59,-
Drucker-kabel	49,-
10 5,25" DS/DD Disketten für PC 1512	22,-
Turbo Pascal deutsch	285,-
! Window Adress	98,-
! Window Kasse	98,-
! Carat Lager PC	289,-
! Algo Auftragsbearbeitung	398,-
! NEC P6 206 Zeichen pro Sekunde, 24 Nadeln	1.355,-

MyWord

Die professionelle Textverarbeitung für den PC 1512!
MyWord arbeitet mit Wordstar 3.4 (R) kompatiblen Steuerco-
des und bietet alle Funktionen desselben!
– jederzeit abrufbares Hilfsmenü
– Sortierfunktion im Text!
– Layoutvorgabe
– Text bedingt mit Graphik mischbar
– leistungsfähige Adressverwaltung mit MailMerge
Diskette mit ausf. Handbuch 220,-

Platine-PC

Dieses leistungsfähige Entwicklungssystem reduziert die Entwicklungszeiten von Layouts enorm!
– integrierter Bauteileeditor
– komfortable Bedienung
– Druckerausgabe des Layouts
– Plotterausgabe (Option)
– Zoomfunktion (Option)
Diskette mit ausf. Handbuch ab 269,-

Händleranfragen erwünscht!

Alle Preise zzgl. Versandkostenanteil!
Der Versand erfolgt per Nachnahme oder Vorauskasse
(2 % Skonto).

TG-Soft · Offersdorf 5 · 8491 Rimbach · Tel. (09941) 3765

Thomas Gmach

DOS Manager

Hersteller: Sybex
 Vertrieb: Fachhandel
 Steuerung: Tastatur
 Monitor: F/MM
 Preis: DM 75,-

Der DOS-Manager der Firma SYBEX wurde in der Hauptsache zur besseren Verwaltung von Festplatten erstellt. Das wird auch aus dem gesamten Aufbau des Programmes immer wieder ersichtlich. Die Grundbedingung sind ein Speicherplatz von 256 k-Byte RAM und MS-Dos ab Version 2.00. Der Lieferumfang umfaßt eine Diskette und das deutsche Handbuch mit 100 Seiten. Dieses ist sehr gut gegliedert und erleichtert auch unerfahrenen Benutzern den Umgang mit dem Programm. Allerdings fehlte noch der Hinweis, daß bei der Installation des Programms nicht das angekündigte File >PARAIBMO.SYB< erzeugt wird sondern >INSTALL0.PAR<. Dieses INSTALL-Programm legt Datenlaufwerk, Drucker- und Farbparameter fest, damit sie bei erneutem Start des Programms nicht jedesmal neu eingegeben werden müssen. Es besteht auch die Möglichkeit, schon beim Installieren zu prüfen, ob die Druckerparameter richtig eingestellt wurden. Dazu kann dann die Funktion PROBEAUSDRUCK abgerufen werden damit, es nicht erst im Programm zu Fehlern beim Ausdrucken kommt. Wenn alle Parameter stimmen, muß man über die Systemdiskette mit >DM< das Programm starten. Auf dem Schirm erscheint ein übersichtliches Bild mit Hilfszeile am unteren Rand in der alle Funktionstastenbelegungen angezeigt werden. Die F1-Taste als HELP und die F2 als MENUE-Taste bleiben auch im gesamten Programm unverändert. Die einzige Änderung, die man sich einprägen muß, ist die F4-Taste, die sowohl >OK< (zum Bestätigen der gewählten Option) als auch >KOPIEREN< (zum Vormerken für das Kopieren) heißen kann. Alle anderen Tasten sind nur einmal unterlegt, können aber in manchen Unterprogrammen, wie zum Beispiel beim AENDERN, nicht benutzt werden. Dieses geschieht auch zum Schutz der Programme und erleichtert dem Neuling auch noch die Auswahl, ohne daß

er um seine Software bangen muß. Die Programme werden mit Attribut, Länge und Zeit aufgelistet und sind über die Pfeiltasten zu erreichen. Über die F3- oder F4-Tasten kann ein Programm entweder zum Löschen oder Kopieren vorgemerkt werden. Dies muß dann mit F10 bestätigt werden, damit die Funktion ausgeführt wird. Interessanter wird es mit F5, dem ZEIGEN-Menue. Dort kann man sich zum Beispiel die Zeit und das Datum, eine Datei, den Disketten- oder Festplattenstatus oder auch die Konfiguration des Computers zeigen lassen. Es werden der Speicherplatz, Schnittstellen, Monitorkarte, Laufwerke, Speichererweiterungen und eventuell vorhandene Gamekarten angezeigt. Außerdem kann in dem Zeigen-Menue auch noch eine Datei oder der Disketten- (Festplatten-) Status ausgedruckt werden, um einen besseren Überblick zu bekommen und, gerade bei einer Festplatte, Subdirectories finden zu können. Über die F6-Taste gelangt man in das AENDERN-Menue, in dem dann neben Datum und Zeit auch noch den Sortier- und den Suchbegriff ändern kann. Auf diese Funktionen braucht wohl nicht weiter eingegangen zu werden, sehen wir uns also die interessanteren Möglichkeiten an, die dieser Programmteil bietet. Da kann das Laufwerk oder der Pfad geändert werden, um bei Festplatten langes Wählen in den Directories zu vermeiden. Sehr interessant sind auch die Möglichkeiten des Änderns der Attribute und des Dateinamens. Dadurch ist es ohne Schwierigkeiten möglich, eine Datei umzubenennen oder die Attribute (nur lesen, lesen und schreiben, verstecken, System) zu verändern. Auch der Diskettenname kann ohne Schwierigkeiten geändert werden. Als letztes sei noch das Anlegen von Subdirectories erwähnt, welches auch sehr einfach zu bewältigen ist. Da die F7-Taste nur zum Starten bestimmter Programme benutzt wird, braucht wohl auch darauf nicht weiter eingegangen zu werden. Da wird es mit der F8 schon wieder abwechslungsreicher, die bedeutet nämlich EXTERNES-DOS-Programm. Zuerst wird man leicht erstaunt sein, über diese Bezeichnung, aber sie entspricht den Gegebenheiten. Es wird

vom Programm die Systemdiskette angefordert und dann Programme wie DISKCOPY, FORMAT und CHKDSK aufrufen. Von der DOS-MANAGER-Disk kann das DM-TREE.COM angesprochen werden und eine genaue Struktur der (Hard-) Disk mit allen Subdirectories und Pfaden erstellt werden.

Sollte es aber doch einmal vorkommen, daß sich ein Programm irgendwo in den weiten Gefilden einer Festplatte verlaufen hat, kann durch >DATEI SUCHEN< das File schnell gefunden werden.

Mit der F9-Taste kann in den verschiedenen Verzweigungen der Subdirectories gewechselt werden, ohne daß es nötig wird, in das AENDERN-Menue zu gehen. Es muß nur die entsprechende Ebene angewählt werden (z.B. “.“ oder “.“) und danach erreicht man mit F9 die angewählte Directory.

Als kleine nützliche Beigabe gibt es noch das X-ternal-Menue. Das bedeutet einen Kalender und Taschenrechner. Leider hatte man keine Funktionstaste mehr frei, so daß es über <ALT> + <X> aufgerufen werden muß. Der Kalender ist eingestellt auf den Januar 1980 und kann dann mit den Pfeiltasten um Jahre oder Monate vor- und zurückgeblättert werden. Er hat kein Limit, ist also auch zu gebrauchen, wenn man unbedingt wissen will, ob im Jahre 2173 der 24. Dezember auf einen Freitag fällt (tut er nicht, es ist ein Mittwoch...).

Der Taschenrechner sieht auf den ersten Blick komplizierter aus als er ist. Das Bild erscheint durch die vielen Buchstabentasten sehr verwirrend, ist aber leicht zu entschlüsseln, wenn man sich zum Beispiel merken kann, daß <SQ> die Quadratwurzel und <SI> der Sinus ist. Er hat alle Funktionen über die heutzutage ein mittlerer Taschenrechner verfügt. Insgesamt kann man sagen, daß sich das Programm ohne große Schwierigkeiten bedienen läßt. Leider kann es vorkommen, das sich der DOS-Manager bei übereilter Benutzung der ESC-Taste verabschiedet, da nicht nachgefragt wird, ob man das Programm wirklich beenden will. Dies ist aber der einzige Mangel im Programm. Auf jeden Fall kann gesagt werden, daß es sein Geld wirklich wert ist.

(G.Surek)

PC1512: MS-DOS-Kommando GRAPHICS

Im Umfang des MS-DOS 3.2 ist das Kommando GRAPHICS enthalten. Im Gegensatz zu einigen anderen MS-DOS-Kommandos hat Schneider hier eine Beschreibung mitgeliefert. Dabei hat man (wer?) sich jedoch einen dicken Schnitzer erlaubt – das Kommando funktioniert nicht. Genauso falsch ist die Beschreibung im Markt & Technik-Buch »SCHNEIDER PC: MS-DOS 3.2«. In beiden Fällen ist einfach abgeschrieben worden, was in der jeweils zugrunde liegenden Vorlage angegeben war. Vermutlich handelt es sich um eine englische Beschreibung des MS-DOS 3.2!



Darauf gekommen war ich, als ich die Option »/F« anwenden wollte und dies einfach nicht funktionierte. Zuerst hatte ich die (für mich nächstliegende) Idee, per DEBUG in das Programm GRAPHICS.EXE hineinzusehen. Zwar fand ich hier nichts, was mir bei meinem Problem geholfen hätte, aber dafür etwas ganz anderes, nämlich wie das Kommando formuliert werden muß.

Um es vorweg zu nehmen: Beim »Eindeutschen« der Schneider-System-Software wurden auch beim GRAPHICS-Kommando die benötigten Schlüsselwörter (folgerichtig) übersetzt. Daß dies die Übersetzer des Handbuches nicht gemerkt haben, kann nur daran liegen, daß bei Übersetzungen einfach nicht mehr kontrolliert wird, was man da eigentlich schreibt.

Dasselbe trifft auch auf Markt & Technik zu!

Das allgemeine Format des Befehls lautet:

```
GRAPHICS [Drucker-Typ]
        [Option(en)]
```

Als Drucker-Typ stehen folgende Schlüssel zur Verfügung:

FARBE1

Nicht COLOR1. Für IBM-PC Farbdruker (oder kompatible Drucker) mit schwarzem Farbband.

FARBE4

Nicht COLOR4. Für IBM-PC Farbdruker (oder kompatible Drucker) mit Farbband ROT, GRÜN, BLAU, SCHWARZ (RGB).

FARBE8

Nicht COLOR8. Für IBM-PC Farbdruker (oder kompatible Drucker) mit Farbband CYAN, MAGENTA, GELB, SCHWARZ (CMY).

KOMPAKT

Nicht COMPACT. Für IBM-PC Kompaktdruker (oder kompatible Drucker).

GRAPHIK

Nicht GRAPHICS. Für IBM-PC Graphikdruker (oder kompatible Drucker, z.B. DMP3000). Wird kein Drucker-Typ angegeben, so ist dies der Default-Wert, das heißt, dieser Drucker wird vom Programm eingesetzt.

COLORJET

Dieser Schlüssel stimmt. Für IBM Tintenstrahl-Farbdruker (oder kompatible Drucker).

Die Optionen werden jeweils als Schrägstrich mit einem Buchstaben angegeben.

/R Ohne diese Option wird wie gewohnt ausgedruckt: Hintergrund (auf dem Papier) bleibt hell, also unbedruckt; der Vordergrund wird dunkel.

Die Option /R dreht dies genau um, das heißt, sie invertiert.

/B Gilt nur für FARBE4 und FARBE8! Der Hintergrund soll farbig gedruckt werden.

/F Die Option wirkt nur beim Bildschirm-Format 320 x 200 Pixel. Nicht bei der Auflösung 640 x 200! (Diese Option war der eigentliche Grund meiner Nachforschung. Hätte ich den Absatz im Handbuch genauer durchgelesen (Seite 337, oberer Hinweis, 2. Abschnitt), so wäre mir auch immer verborgen geblieben, wie die Drucker-Typ-Einstellungen korrekt zu formulieren sind). Der Bildschirmausdruck (Hardcopy) wird um 90 Grad gedreht, das heißt, daß der Bildschirm so ausgedruckt wird, als würde der Monitor linksseitig hochkant stehen. /C Der Bildschirmausdruck wird zentriert, das heißt, daß die Abstände links und rechts zum Papierrand gleich breit sind.

Es gibt da noch eine Option, die irgendwie mit »P« angegeben werden muß. Sie läßt Angaben über einen auszuwählenden Druckerport zu. Ich habe jedoch nicht herausbekommen, wie diese Option zu formulieren ist. Vielleicht hat hier einer der Leser genauere Informationen, die in einem Leserbrief veröffentlicht werden.

(H. Kleiner/TM)

Von CP/M zu MS-DOS Teil 5



Der fünfte Teil unserer Serie für MS-DOS- und DOS Plus-Einsteiger beschäftigt sich noch einmal mit dem COPY-Befehl und stellt außerdem das Dienstprogramm PIP.COM vor.

Bisher kennen Sie den Befehl COPY nur als ein Mittel, um Dateien zwischen verschiedenen Diskettenlaufwerken hin- und herzukopieren. Damit sind aber die Möglichkeiten von COPY bei weitem noch nicht erschöpft. Denn MS-DOS kennt neben den Diskettenlaufwerken und Festplatten noch einen grundlegend anderen Typ von Peripheriegeräten: die sogenannten zeichenorientierten Geräte. Darunter versteht man Drucker, serielle Schnittstellen, die Tastatur und den Bildschirm.

Man sollte genau zwischen den beiden fundamental unterschiedlichen Gerätetypen unterscheiden. Bei Speichermedien wie Floppies und Hard-Disks ist es für das Betriebssystem kein Problem, auf Daten direkt zuzugreifen. Das nennt man »Random Access« oder »wahlfreien Zugriff«. So kann ein Programm das Betriebssystem anweisen, den zwanzigsten Satz der Datei BRIEF.TXT zu lesen oder den fünften Sektor in der zweiten Spur auf der Hard-Disk neu zu schreiben. Bei den zeichenorientierten Geräten sieht das ganz anders aus. Hier kann der Computer immer nur ein Zeichen lesen oder speichern. Ein direkter Zugriff auf ein bestimmtes Zeichen ist unmöglich.

Beachtet man diese Grundsätze, kann man den MS-DOS-Befehl COPY auch

auf die zeichenorientierten Peripheriegeräte anwenden. Statt eines Dateinamens geben Sie einen dreibuchstabigen Code als Gerätenamen an. MS-DOS akzeptiert folgende Eingabegeräte:

CON: Tastatur (Konsole)
COM1: Serielle Schnittstelle 1
AUX: identisch mit COM1:
COM2: Serielle Schnittstelle 2

Außerdem gibt es noch das Scheingegerät NUL:, das als Eingabegerät einfach eine leere Eingabe liefert. Es kann beim Austesten von Programmen ganz nützlich sein, wird aber ansonsten kaum gebraucht.

Sie dürfen diese Gerätenamen auch ohne folgenden Doppelpunkt schreiben, also CON statt CON: oder AUX statt AUX:. Angegeben wird der Gerätenamen wie bei einem Dateinamen. Wollen Sie beispielsweise von der Tastatur Daten eingeben und in eine Datei schreiben, tippen Sie den folgenden Aufruf von COPY ein:

```
A> COPY CON DATEI
```

Sobald der Cursor erscheint, können Sie die Eingaben vornehmen. Das Editieren beschränkt sich aber immer nur auf die aktuelle Zeile. Am Ende der Eingabe drücken Sie CONTROL-Z und ENTER. Daraufhin wird die Datei gespeichert. CONTROL-Z liegt übrigens auch auf der Funktionstaste F6.

Richtig komfortabel wird die ganze Sache dadurch, daß man Diskettendateien und Eingaben von logischen Geräten verknüpfen kann. Wollen Sie

beispielsweise an das Ende einer Datei eine Zeile anhängen, schreiben Sie das so:

```
A> COPY AUTOEXEC.BAT +
      CON AUTOEXEC.BAT
```

Geben Sie zum Beispiel die Zeile »DIR/W« ein, wird diese an das Ende von AUTOEXEC.BAT angehängt.

Neben zeichenorientierten Eingabegeräten gibt es auch ebensolche Ausgabegeräte. Sie besitzen die folgenden Kennungen:

Drucker	PRN:, LPT1:
RS232-Schnittstelle	AUX:, COM1:
Bildschirm	CON:
Nullgerät	NUL:

Weitere serielle Schnittstellen werden als COM2:, COM3: usw. ins System integriert. Ebenso geht das beim Drucker mit LPT2:.

Wie Sie an den Namen sehen können, bezeichnet zum Beispiel CON: sowohl den Bildschirm als auch die Tastatur. Der logische Zusammenhang entscheidet dann, was gemeint ist.

Falls Sie sich eine Textdatei auf dem Bildschirm ansehen wollen, können Sie diese mit COPY auf das Gerät CON »kopieren«:

```
A> COPY AUTOEXEC.BAT CON
```

Einfacher ist es da aber dann wohl, den residenten Befehl TYPE zu verwenden. Diesen kennen Sie sicher noch von CP/M:

```
A> TYPE AUTOEXEC.BAT
```

PIP kann doch mehr!

Die zahlreichen Optionen von COPY können dennoch nicht darüber hinwegtäuschen, daß das CP/M-Programm PIP doch erheblich leistungsfähiger ist als der COPY-Befehl. Die vielfältigen Möglichkeiten, Dateien zu »filtern«, sind nur bei PIP vorhanden.

Anstatt aber nun den alten Zeiten nachzutruern, können Sie DOS Plus laden. Denn auf dieser Systemdiskette befindet sich das Programm PIP.CMD. Es ist nichts anderes als eine 16-Bit-Version des beliebten CP/M-Programms PIP.COM;

Einschub: Woher kommt die Namens-erweiterung ».CMD«? MS-DOS kennt ja für ausführbare Programme nur ».EXE« und ».COM«. Die Extension ».CMD« zeigt hingegen an, daß das vorliegende Programm für das Betriebssystem CP/M-86 geschrieben wurde.

Das Programm PIP.CMD bietet erweiterte Möglichkeiten, macht aber das Kopieren von Dateien noch unübersichtlicher. Denn es will nicht nur kompatibel zu MS-DOS, sondern auch zu CP/M-86 sein.

Der erste und wichtigste Unterschied besteht darin, daß Quell- und Zieldatei genau vertauscht sind. Sie werden nicht durch ein Leerzeichen getrennt, sondern ein Gleichheitssymbol. So sind die beiden folgenden Befehle identisch:

```
A>COPY ALTE.DAT NEUE.DAT
A>PIP NEUE.DAT/ALTE.DAT
```

Damit kommt DOS Plus auch den Umsteigern vom Schneider-CPC und Joyce entgegen, der an diese Syntax ja bereits gewöhnt ist.

Der zweite große Unterschied zu COPY liegt in den Namen der zeichenorientierten Peripheriegeräte. Es werden die folgenden Eingabegeräte akzeptiert:

```
CON: Tastatur
AUX: Serielle Schnittstelle
AXI: Identisch mit AUX:
NUL: 40 hexadezimale Nullen
EOF: Liefert nur ein CONTROL-Z als Dateiende-Kennung
```

NUL: wird beim Lesen von Lochstreifen zur Synchronisation verwendet und ist heutzutage eigentlich überflüssig.

Die Ausgabegeräte heißen wie folgt:

```
CON: Bildschirm
LST: Drucker
PRN: Formatierte Druckerausgabe
AUX: Serielle Schnittstelle
AXO: Identisch mit AUX:
```

Daneben kennt PIP.CMD noch die vom Benutzer definierbaren Einheiten INP: und OUT:. Will man sie verwenden, muß man allerdings PIP.CMD mit einem Debugger verändern - keine leichte Aufgabe ...

Der Doppelpunkt hinter den Gerätenamen ist obligatorisch, weil PIP.CMD sonst eine Diskettendatei mit dem entsprechenden Namen anlegt. Das dürfte aber kaum erwünscht sein.

Besonders verwirrend ist die Tatsache, daß PIP und COPY unter dem Namen PRN: etwas völlig anderes verstehen. COPY meint damit die normale Druckerausgabe, während PIP sich dazu veranlaßt sieht, die Druckerausgabe speziell aufzubereiten. PRN: bedeutet hier, daß alle TAB-Zeichen zu Leerzeichen erweitert werden, die Tabulatorstops jeweils an jede achte Stelle gesetzt werden und jedes Blatt auf dem Drucker sechzig Zeilen umfaßt.

PIP kennt sowohl einen Einzelbefehlsmodus als auch einen besonderen Multikommando-Modus. Rufen Sie PIP mit einer Kommandozeile auf, führt PIP die gewünschte Aktion aus und verabschiedet sich dann wieder aus dem Speicher:

```
A>PIP B:=BRIEFA<
```

Fügen Sie an den Namen PIP aber keine Parameter an, gelangen Sie in einen Kommandomodus, in dem Sie beliebig viele Befehle geben können, ohne PIP ständig neu von der Diskette laden zu müssen. Das Bereitschaftszeichen, der Prompt also, ist ein Sternchen:

```
A>PIP
DOS Plus PIP Version 1.2
*B:=BRIEF
*CON:=BRIEF
*^C
A>
```

Abgebrochen wird der Multikommando-Modus durch Drücken von CONTROL-C, CONTROL-BREAK oder durch Betätigen der ENTER-Taste.

Wie COPY kann auch PIP.CMD Dateien auf den Bildschirm kopieren. Sie können in gewohnter Weise mit CONTROL-S die Ausgabe anhalten. Entgegen dem sonst üblichen Standard reicht es aber zur Fortsetzung der Auflistung nicht, eine beliebige Taste zu drücken. Es muß wie bei CP/M Plus unbedingt CONTROL-Q sein. Eine weitere derartige Ärglichkeit ist es, daß man im Multikommando-Modus die zuletzt gemachte Eingabe nicht mit den Funktionstasten F1 und F3 wiederholen kann, sondern stattdessen CONTROL-W drücken muß.

Manchmal hat man das Gefühl, daß Digital Research DOS Plus und dessen Dienstprogramme auf solche kleine Ärgernisse wegen inkonsistenter Bedienung überprüfen und ändern sollte!

Allerdings muß man einräumen, daß die Editiermöglichkeiten im Multikommando-Modus von PIP.CMD viel leistungsfähiger sind als die von MS-DOS. Analog zu CP/M Plus auf dem CPC-6128 und Joyce erkennt es nämlich diese Tastenkombinationen:

```
CONTROL-W Alte Eingabezeile wiederholen
CONTROL-X Eingabezeile komplett löschen
CONTROL-A Cursor nach links bewegen
CONTROL-F Cursor nach rechts bewegen
CONTROL-B Cursor abwechselnd an den Zeilenanfang und das Zeilenende setzen
```

Auch die ESC-Taste funktioniert nicht. Stattdessen müssen Sie CONTROL-R betätigen.

Eine Verkettung mehrerer Dateien wird von PIP.CMD wie beim COPY-Befehl unterstützt. Allerdings dient als Verkettungssymbol nicht das Pluszeichen, sondern das Komma:

```
A>COPY A+B CON:
A>PIP CON:=A,B
```

Für diese gedanklichen Umstellungsarbeiten werden Sie aber wirklich belohnt. Denn PIP.CMD unterstützt eine größere Zahl von Optionen, die in

eckigen Klammern dem jeweiligen Dateinamen folgen, zum Beispiel:

```
A > PIP CON: =AUTOEXEC.BAT[L]
```

An solchen Kleinigkeiten merkt man, daß DOS Plus eigentlich am deutschen Markt vorbeikonstruiert worden ist. Denn die eckigen Klammern sind auf der deutschen Tastatur mit Umlauten belegt. Bevor Sie aber jetzt mit einer ALT-Zehnerblock-Kombination oder gar CTRL-ALT-F1 und CTRL-ALT-F2 mühsam eine eckige Klammer eingeben, lesen Sie weiter: Es gibt nämlich bei DOS Plus die Möglichkeit, durch Drücken der ALT-Taste und der entsprechenden Umlauttaste ein US-amerikanisches Zeichen zu erzeugen. Diese Fähigkeit wird von MS-DOS 3.2 nicht unterstützt.

Es ergeben sich die folgenden Tastenkombinationen:

ALT-] Eckige Klammer auf

ALT-+ Eckige Klammer zu

ALT-< Umgekehrter Schrägstrich
Solange die ALT-Taste gedrückt ist, befindet sich nämlich ein Teil der Tastatur im amerikanischen Originalzustand.

Über diesen Trick können Sie relativ einfach die eckigen Klammern eingeben, die bei PIP.CMD unabdingbar sind.

PIP.CMD verarbeitet die folgenden Optionen, die der Übersichtlichkeit halber alphabetisch aufgeführt sind:

A (Archive):

DOS Plus unterstützt sowohl bei CP/M- als auch DOS-Medien ein Archivierungskennzeichen. Dieses macht es möglich, daß nur diejenigen Dateien bei einem Backup kopiert werden, die seit dem letzten Backup verändert wurden.

Wird eine Datei erstellt, besitzt sie kein Archivierungskennzeichen. Es gilt also ARCHIVE=OFF. Kopiert PIP.CMD eine solche Datei mit der A-Option, setzt es ARCHIVE=ON. Beim nächsten Durchlauf erkennt PIP, daß die Datei bereits archiviert wurde und überliest sie. Verändert ein Programm den Dateiinhalt, wird automatisch ARCHIVE auf OFF gesetzt. Damit erkennt PIP die Datei wieder als verändert und kopiert sie wieder bei der A-Option.

Das Archivierungs-Bit kann aber auch explizit geändert werden. Dazu benötigen Sie das Programm FSET.COM von Ihrer DOS Plus-Systemdiskette:

```
A > FSET DATEI [ARCHIVE=ON]
A > FSET DATEI [ARCHIVE=OFF]
```

C (Confirm):

Beim Kopieren mehrerer Dateien fragt Sie PIP.CMD bei jeder Datei, ob sie wirklich kopiert werden soll. So können Sie als Dateikermer *.* angeben und erst vor dem Kopieren entscheiden, welche Dateien übertragen werden:

```
A > PIP B: =*.*[C]
```

D (Delete):

Wollen Sie zum Beispiel eine Datei auf dem Drucker ausgeben, die mehr als 80 Zeichen in jeder Zeile besitzt, gerät die gesamte Ausgabe durcheinander. Mit der D-Option können Sie PIP anweisen, alle Zeichen ab einer bestimmten Spalte zu löschen:

```
A > PIP LST: =BRIEF[D79]
```

E (Echo):

Während des Kopierens werden alle Dateiinhalte zusätzlich auf dem Bildschirm ausgegeben. Das ist natürlich nur bei Textdateien sinnvoll:

```
A > PIP C: =TEXT[E]
```

F (Filter Form-Feeds):

Aus der Datei werden während der Übertragung alle Form-Feeds (ASCII-Code 12) entfernt. Das ist notwendig, wenn man mit der P-Option ein neues Seitenformat einführen will:

```
A > PIP LST: =BUCH.TXT[F]
```

G (Goto/Get from User):

Nur bei CP/M-Disketten kann DOS Plus verschiedene Benutzerbereiche (User-Areas) verwalten. Damit PIP.CMD Dateien zwischen Benutzerbereichen übertragen kann, unterstützt es die G-Option. Steht [G] beim Quelldateinamen, liest PIP die Datei aus diesem Benutzerbereich. Findet das Kopierprogramm die G-Option beim Zielfilename, wird die Datei in diesen Benutzerbereich übertragen:

```
A > PIP U=X[G5]
```

```
A > PIP U[G9]=X
```

```
A > PIP U[G9]=X[G5]
```

Bei Anwendung dieses Kommandos auf DOS-Disketten bleibt die Userbereichs-Kennung unwirksam.

H (Hex File Transfer):

Die Assembler MAC und ASM, die beim 8-Bit-CP/M mitgeliefert werden, erzeugen aus Assembler-Quellcode sogenannte Intel-Hexdateien. In diesen sind die Maschinencode-Bytes in hexadezimaler Form zusammen mit Prüfsummen-Informationen gespeichert. Dieses Format eignet sich besonders zur fehlerfreien Übertragung von Dateien über Telefon- und DATEX-Verbindungen.

Intel-Hexdateien tragen bei CP/M 2.2 und CP/M Plus die Namenserverweiterung ».HEX«. Bei CP/M-86 besitzen sie die Extension ».H86«. Mit DOS Plus kann man keine Intel-Hexfiles erzeugen, da hier der entsprechende Assembler ASM86.COM nicht zum Lieferumfang gehört. Besitzt man allerdings bereits Hexfiles oder speist sie über den seriellen Kanal in den PC ein, kann PIP sie mit der H-Option auf Übertragungsfehler prüfen:

```
A > PIP A.H86=AXI:[H]
```

I (Ignore :00-Records):

Im Intel-Hexfile-Format beginnen einige Zeilen mit der Kennung »:00«. Ist die I-Option gesetzt, werden diese herausgefiltert und nicht in die Zieldatei übertragen:

```
A > PIP A.H86=AXI:[I]
```

Verwenden Sie die I-Option, wird die H-Option automatisch mit eingeschaltet.

L (Lower Case):

Alle Großbuchstaben in der Quelldatei werden zu Kleinbuchstaben in der Zieldatei:

```
A > PIP KLEIN=GROSS[L]
```

N (Line Numbers):

In der Zieldatei werden Zeilennummern eingefügt. Diese beginnen mit 1: und werden hochgezählt:

```
A > PIP CON: =DATEI[N]
```

N2 (Line Numbers, Version 2)

Die N2-Option ist identisch mit der N-Option. Lediglich die Zeilennummern werden linksbündig mit Nullen aufge-

füllt. Statt 1: heißt es also 000001.:
Anwendungsbeispiel:

A > PIP CON: =DATEI[N2]

O (Object File Transfer)

Beim Kopieren von Dateien erkennt PIP das Dateiende normalerweise am Zeichen CONTROL-Z, daß das letzte Symbol einer Datei ist. Sollen mehrere Binärdateien verkettet werden, stoppt PIP im allgemeinen viel zu früh die Übertragung, weil es irgendwo ein CONTROL-Z entdeckt hat. Setzen Sie die O-Option, wird CONTROL-Z ignoriert. Stattdessen wird die Dateigröße aus dem Eintrag im Inhaltsverzeichnis errechnet:

A > PIP GESAMT = BIN1[O],
BIN2[O], BIN3[O]

P (Page)

Beispielsweise für die Druckerausgabe kann man festlegen, wieviele Zeilen pro Textseite ausgegeben werden. Ist jeweils eine Seite voll, fügt PIP einen Form-Feed (ASCII-Code 12) in die Zieldatei ein:

A > PIP LST: = MANUSKR[P55]

Q (Quit copying)

PIP.CMD durchsucht hier die Quelldatei nach einem bestimmten String und kopiert nur bis zu diesem String. Die Zeichenkette wird direkt hinter dem »Q« angegeben und muß mit einem CONTROL-Z abgeschlossen sein:

A > PIP
DOS Plus PIP Version 1.2
*TEIL = GESAMT[Qhallo^Z
*

Dieser Befehl sollte nur im Multi-kommando-Modus angewendet werden, weil sonst DOS Plus die Eingabezeile in Großbuchstaben umwandelt.

R (Read System Files):

Normalerweise ignoriert PIP.CMD Systemdateien. Ist die R-Option gesetzt, können auch Systemfiles kopiert werden:

A > PIP C: = DOSPLUS.SYS[R]

S (Start copying):

Analog zur Q-Option kann man als Benutzer auch angeben, daß erst ab einer bestimmten Zeichenkette das Kopieren begonnen werden soll:

A > PIP
*CON: = BRIEF[Shallo^Z

Auch hier sollte man wieder den Multikommando-Modus benutzen, da sonst DOS Plus in der Kommandozeile Ihre Eingabe in Großbuchstaben umwandelt.

T (Expand Tabs):

Alle Tabulatorzeichen, die in einer Datei gefunden werden, ersetzt PIP.CMD durch Leerzeichen. Dabei bedeutet zum Beispiel [T8], daß die Leerzeichen so eingefügt, daß an jeder achten Position ein Tabulatorstop entsteht:

A > PIP TEXT.WS = TEXT.TXT[T8]

U (Upper Case):

Der gesamte Dateiinhalt wird in Großschreibung umgewandelt:

A > PIP GROSS = KLEIN[U]

V (Verify):

Ob eine Datei korrekt übertragen wurde, prüft PIP.CMD selbstständig, wenn die V-Option verwendet wird. Sie kann allerdings nur bei Diskettendatei benutzt werden:

A > PIP NEU = ALT[V]

W (Write Over R/O Files):

Versucht man, beim Kopieren von Dateien eine schreibgeschützte Datei zu überschreiben, fragt PIP.CMD normalerweise, ob das wirklich gewünscht ist. Hängen Sie an Ihre Eingabezeile die W-Option an, entfällt diese Frage. PIP überschreibt dann ohne Warnung auch schreibgeschützte Dateien:

A > PIP B: = *.*[W]

Z (Zero High Bit):

Manche Textverarbeitungsprogramme, zum Beispiel WordStar, setzen als spezielle Markierung in Textdateien das höchste Bit bestimmter Buchstaben. Solche Dateien kann man sich natürlich nicht mehr mit TYPE ansehen, weil sie Grafikzeichen enthalten. Die Z-Option entfernt das höchste Bit jedes Zeichens und wandelt eine Datei damit wieder in ASCII-Code um:

A > PIP NORM = WSTAR[Z]

Aber Vorsicht: Die MS-DOS-Version von WordStar kennt noch weitere Codierungstrick, die vor allem die Darstellung der Umlaute betreffen. Im Gegensatz zum CP/M-WordStar ist eine solchermaßen umgewandelte Datei damit immer noch nicht reiner ASCII-Code. (M. Kotulla/TM)

Bestellen und aufkleben!

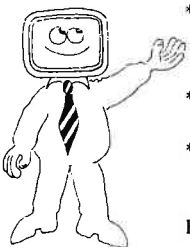

- * Endlos-Haftetiketten für Ihre 3"-Disketten in versch. Packungsgrößen, zweiseitig: z.B. 100 Stck. DM 9.95
- * JOYCE Marken-Druckerfarbband DM 18.95
- * JOYCE Software und Individuallösungen
Verlangen Sie unser Gratis-Info

Büro für Software-Entwicklung, Sonnenstr. 43
5270 Gummersbach, Telefon: 02261/65434

Peter P. Völzing



Kurzbeschreibung aller internen/externen Kommandos und Dienstprogramme von MSDOS 3.20

IWT

10 Jahre IWT

Neben allgemeinen Kommandos detaillierte Beschreibung der Dienstprogramme. Alle Interrupts und Systemfunktionen werden in leichtverständlicher Form angeboten: kleine Assembler-Beispiele innerhalb einzelner Beschreibungen. Sowohl für Software-Anwender als auch Systemspezialisten.

1986, 500 Seiten,
Geb. DM 78,-/Fr. 78,-/S 608,-
ISBN 3-88322-174-0

IWT Verlag GmbH
Wendelsteinstraße 3
8011 Vaterstetten

IWT

Die »Kleinen« ganz »Groß« RAM-residente Utilities, die nützlichen Helfer des PC 1512.

Viele von Ihnen werden sich jetzt natürlich fragen: Was sind RAM residente Utilities? Kurz gesagt sind RAM-residente Utilities eine Software, die nach dem Laden in den Arbeitsspeicher, still und heimlich im Hintergrund von Anwenderprogrammen bleiben und auf Bedarf jederzeit von Ihnen aufgerufen werden kann. »A-Ha«, werden Sie denken, »und was kann man mit solchen Programmen anfangen?« Dies werden Sie jetzt im nachfolgenden Bericht ausführlich erfahren. Weiterhin werden Sie zwei dieser Programme kennenlernen. Zunächst werde ich aber Ihre Frage beantworten:

Was ist speicherresidente Software?

Sie haben vielleicht schon ganz unbewußt mit residenten Befehlen gearbeitet. Das MS-DOS Betriebssystem ist zum Beispiel mit derartigen Befehlen ausgestattet. Einer dieser Befehle ist der DIR Befehl, der wohl am häufigsten benutzte MS-Befehl. Denn beim Booten des Systems werden neben den notwendigen Ein- und Ausgabe-Routinen auch eben diese residenten Teile des MS-DOS geladen.

Sie belegen rund 30 KB und stehen natürlich nur solange zur Verfügung, wie der Rechner eingeschaltet ist. Der FORMAT-Befehl ist im Gegensatz dazu ein transistenter Befehl, der jedesmal neu von der Diskette geladen werden muß und nach getaner Arbeit wieder »verschwindet«.

Dieses machten sich die Programmierer der verschiedenen Softwarehäuser zu nutze! RAM-residente Software wurde immer gefragter. Solche Dienstleistungsprogramme (wie z.B. Sidekick) bleiben, wenn sie eingeladen sind, im Hintergrund anwesend (resident), während im Vordergrund auf dem Monitor beispielsweise mit Word oder Multiplan gearbeitet werden kann. Bei Bedarf wird es per Druck auf eine Funktionstaste aktiviert.

Da MS-DOS nicht gerade einen Preis für Benutzerfreundlichkeit erhalten würde, ist jetzt schon abzusehen, daß die RAM-residente Software während

der nächsten Jahre eine durchaus nicht zu unterschätzende Rolle haben wird. Und die Kundschaft dieser recht preiswerten und leistungsfähigen Produkte ist groß; siehe USA. Heute schon ist es auf dem amerikanischen Markt fast selbstverständlich, daß solche Programme fest installiert in PCs verkauft werden.

Das Programm Sidekick ist inzwischen so populär, daß es Käufer eines Computers als standardmäßiges Zubehör betrachten. Inzwischen gibt es Hunderte von Sidekick-Nachfolgern, die alle das Ziel vor Augen haben, besser zu sein als das Vorbild. Doch wie alles im Leben hat die Sache auch eine Haken. Zu dem Zeitpunkt, als MS-DOS entwickelt wurde, konnte kaum jemand, die künftige Existenz solcher Software vorhersehen. Da es im Computerbereich kaum Standards gibt, wurden diese für speicherresidente Programme auch nicht vorgesehen. Aber es kommt noch dicker! Viele weltweit verbreitete Programme wie Word, Lotus 1-2-3 etc. verletzen MS-DOS-Regeln, um Ihre volle Höchstleistung zu erreichen. Die ersten gravierenden Probleme treten dann auf, wenn sie feststellen müssen, daß der zur Verfügung stehende Speicherplatz nicht ausreicht.

Wenn zum Beispiel Sidekick in einem PC mit 256 KB geladen wird, bleibt nicht mehr genug Platz im Speicher, um mit Word zu arbeiten. Sidekick belegt zirka 100 KB des Arbeitsspeichers. Selbst bei 640 KB könnte ein

weiteres RAM-residentes Programm dazu führen, daß größere Anwenderprogramme wie dBase III nicht mehr geladen werden können.

Trotz dieser Probleme stehen die Chancen gut, daß sich RAM-residente Software noch weiter durchsetzen wird; zumal die Hardware-Hersteller bereits dazu Übergehen, solche Hilfsfunktionen schon in den Computer standardmäßig einzubauen. Das ist eine Entwicklung, wie man Sie beim Schneider PC 1512 in Verbindung mit GEM-Software aktuell mitverfolgen kann. Die Hersteller haben erkannt, daß sich Computer und Software mit solchen ausgestatteten Dienstleistungsprogrammen wesentlich leichter an den Mann bzw. Frau bringen lassen.

SIDEKICK, allzeit bereit

Sidekick, das speicherresidente Programm, der nützliche Butler für große und kleine Probleme.

Wenn Sie regelmäßig an Ihrem PC arbeiten, werden Sie sich schon oft gewünscht haben, die aktuelle Uhrzeit auf dem Monitor zur Verfügung zu haben. Oder Ihr(e) Freund(in) ruft an und hinterläßt Ihnen eine wichtige Nachricht. Nichts zu schreiben in der Nähe, mit Sidekick wäre das jetzt kein Problem! Moderne Benutzeroberflächen wie MS-Windows oder GEM beheben zum Teil solche Probleme, in dem sie allerhand Accessories (Nebenprogramme) und Utilities (Hilfsprogramme) zur Unterstützung bereit halten. Nachdem Sidekick auf dem PC 1512 installiert ist, kann es jederzeit per Tastendruck (die Tasten können frei definiert werden) aus seinem Dornrösschenschlaf geweckt werden. Kurz nach dem Drücken der Tasten erscheint ein Window (Fenster) mit sieben verschiedenen Menüepunkten:

- Info
- Notizen
- Kalender
- Rechner
- Modem
- ASCII Umwandlungs-Tabelle
- Setup

Wählt man einen dieser Menüpunkte mit Hilfe der Maus oder des Cursors an, öffnet sich wiederum ein Fenster. Über »Info« erfährt der User etwas über die einzelnen Funktionen im Detail. Dies erspart manchmal den Griff zum Handbuch. Der Einsteiger wird das zu schätzen wissen.

NOTIZEN

Sie sind plötzlich und unerwartet vom Geistesblitz getroffen worden und haben keinen Notizblock zur Hand. Mit Sidekick hat der Anwender die Möglichkeit, über ein recht gut ausgestattetes Miniaturtextverarbeitungssystem, seine Eingebungen sofort seiner Nachwelt zu erhalten. Die Notizen gehen ihm nicht mehr verloren, lassen sich recht leicht ordnen und sind natürlich auch jederzeit zu ergänzen. Der Editor zeichnet sich durch Geschwindigkeit aus, obwohl er ansonsten recht spartanisch ausgestattet ist. Wordstar- oder Turbo-Pascal-Anwender werden eine gewisse Ähnlichkeit erkennen. Es bereitet beispielsweise keinerlei Probleme, Sidekick-Notizen mit Daten aus anderen Programmen zu ergänzen. Dazu werden nur zwei Tasten gedrückt, zum Markieren der Bildschirmdateien und zum Transport in die Sidekick-Notizen. Umgekehrt ist es natürlich auch möglich, auf ebenso einfache Weise Notizen aus Sidekick in andere Texte z.B. Briefe zu übertragen. Abgespeichert werden die Texte in einer Directory nach eigener Wahl.

Termine, Termine, Termine...

Mit Hilfe des Kalenders bereitet es keinerlei Schwierigkeiten, einen gut organisierten Terminplan zu erstellen. Der einmal erstellte Terminplan läßt sich selbstverständlich jederzeit ausdrucken, so daß der »Planer« eine komplette Gesamtübersicht erhält.

Kurzübersicht der Kalenderfunktionen:

- Mehrfache Kalenderdateien
- Drucken eines Terminkalenders
- Zeitraum von 1901 – 2099

Addieren, Subtrahieren, Dividieren, Multiplizieren...

So etwas schafft die Simulation eines Taschenrechners unter Sidekick, und das ist noch lange nicht alles. Die Eingabe der Werte erfolgt über Tastatur wobei alle Funktionen des Taschenrechner graphisch auf dem Monitor dargestellt werden. Der Anwender hat die Wahl zwischen dezimaler, binärer oder hexadezimaler Schreibweise. Wissenschaftliche Verwendungszwecke sind dank zahlreicher Funktionen auch zu realisieren. Die errechneten Daten lassen sich auf Tastendruck in einen Text kopieren, was für den kaufmännischen Einsatz von Nutzen ist. Leider berechnet Sidekick die eingegebenen Werte nur bis zu vier Stellen hinter dem Komma, was bei sehr genauen Berechnungen ein erheblicher Nachteil ist.

Daten Übertragen

Wer von Ihnen glücklicher Besitzer eines Modems ist, kann seinen Rechner in einen Telefon-Wählautomaten verwandeln. Der Rest unter den Lesern muß nicht traurig sein, kann er doch dieses Fenster als Adressenverzeichnis nutzen. Gesucht werden die einzelnen Adressen mit Hilfe der Cursortasten (Pfeil nach unten und nach oben). Zurück zum Modem. Es bestehen folgende Anschlußmöglichkeiten für den Bereich der Deutschen Bundespost: In den Netzen Hfd oder DTEX-P (über PAD).

ASCII Umwandlungstabelle

In dieser Tabelle ist eine komplette Auflistung aller ASCII-Zeichen (insgesamt 256). Dargestellt wird in dem Window sowohl der hexadezimale Wert als auch der dezimale Wert.

Kurzüberblick:

- Kontrollzeichen (die ersten 32 Zeichen mit jeweiligen Control-Tastenkombination und mnemonisches Krüzel IBM PC)
- 256 ASCII-Zeichen

Setup

Mit Hilfe des Setup-Window ist der User in der Lage, die aktuellen Fen-

ster am Bildschirm zu fixieren. Sidekick kann sämtliche Fenster gleichzeitig am Bildschirm anzeigen. Das ermöglicht dem Anwender einen sehr genauen Überblick.

FAZIT:

Mit Sidekick erwirbt der Anwender ein überaus nützliches Programm, welches er schon nach kurzer Zeit nicht mehr missen möchte, zumal es vom Preis-/Leistungsverhältnis einiges verspricht.

Inklusive eines sehr ausführlichen Handbuches, was insbesondere der Einsteiger zu schätzen wissen wird, kostet das Programm im Durchschnitt um die 250,- DM.

SIDEKICK-NEUHEITEN

Anfang nächsten Jahres bietet das Softwarehaus Borland die erste Version der so erfolgreichen Desktop-Utility an. Die wichtigsten Änderungen in einem kurzen Überblick:

- Kalender, Textverarbeitung und Kommunikation sollen verbessert sein.
- absolut neu ist ein Financial Calculator und eine Datenbank.
- dem Programmierer soll das neue Sidekick die Möglichkeit bieten, eigene Pop-Up-Applikationen zu schreiben, die zusammen mit den anderen Sidekick-Modulen resident abgespeichert werden können.
- der Text-Prozessor erlaubt es mit bis zu 10 Texten gleichzeitig über Fenster zu Arbeiten.
- ein Time-Management-Modul soll in der Lage sein, einen Alarm auszulösen, welcher nun zusätzlich an Makros gekoppelt werden kann.

Man kann sich also jetzt schon auf den »Neuling« freuen.

Einer für alle..... ...LETTRIX Drucker-Utility mit Verstand

Lettrix zählt ebenso wie Sidekick zur Gattung der speicherresidenten Programme (belegt werden im Arbeitsspeicher zwischen 50 und 80 KByte) – einmal im Arbeitsspeicher abgelegt, steht es dem User jederzeit über Tastendruck zu Verfügung. Mit Hilfe von Lettrix ist es möglich, aus einem herkömmlichen Standart-Matrixdrucker, wie etwa dem DMP 3000, ein wesentlich leistungsfähigeren Drucker zu »zaubern«.

Dank Lettrix stehen dem Anwender an die 20 verschiedene Schriftarten – z.B. Griechisch, Kyrillisch und Hebräisch – zur Verfügung, und die Gestaltung des Layouts bereitet auch keinerlei Probleme mehr.

Lettrix arbeitet mit einer großen Anzahl von Druckern problemlos zusammen. Unter anderem mit Matrixdruckern der Firmen Star, C.Itoh, Okidata, Panasonic und natürlich Epson. Damit ist eine recht große Palette an Druckertreibern abgedeckt. Man kann mit Hilfe von Lettrix folgende Schriftarten verwenden:

- Proportionalschrift
- Doppeldruck
- Schattendruck
- Kursivdruck
- Superscript
- Subscript
- Doppelte Schrifthöhe
- Doppelte Schriftbreite

Für besondere Verwendungen stehen diese Schriftarten zur Auswahl:

- Orator
- Roman
- Gotic
- Courier
- Prestige
- Western
- Old English
- Folio

Ebenso bereitet das Komprimieren der Schrift und die Unterstreichung einzelner Textelemente keinerlei Schwierigkeiten. Auch das Kombinieren der aufgeführten Schriftarten ist für den Benutzer relativ leicht zu realisieren. Leider können nur vier der

hier aufgeführten Schriftarten auf den vollen IBM-Zeichensatz zurückgreifen:

- Folio
- Gothic
- Courier
- Prestige

Installation auf dem PC

Lettrix wird aus dem Betriebssystem mit Hilfe des Befehls "LX" gestartet. Danach folgt ein Buchstabe, der den entsprechenden Druckertreiber aktiviert (siehe Handbuch). Direkt nach dieser Anweisung folgt die Bezeichnung der zur Verfügung stehenden Schriftzeichen, die jeweils deutlich durch ein Leerzeichen getrennt sind. Mit Betätigen der Tastenkombination »Shift und Return« gelangt der User aus dem aktuellen Programm heraus in das alles umfassende Hauptmenue von Lettrix. Hier kann der Anwender frei »schalten und walten«, so kann er wählen zwischen:

- den Schriftarten
- Anzahl der Zeichen
- Anzahl der Zeilen
- Anzahl der Zeilen pro Seite
- der Leerraum zwischen den Buchstaben
- setzen des Randes

Alle Befehle, die im Lettrix-Menue aufgeführt sind, können mit Hilfe eines »Backslash« (Kombination der Tasten Ctrl+Alt) im Text aktiviert werden. Nachdem man sich ein passendes Menue zusammengestellt

hat, genügt ein Druck auf die »Return«-Taste, und das Textverarbeitungsprogramm ist wieder verfügbar.

Dokumenterstellung mit Lettrix

Unter Verwendung der Linienstrukturen und Rasterfelder aus dem IBM-Zeichensatz, ist es durchaus machbar, brauchbare Formulare zu erstellen. Etwas Geduld sollte man allerdings mitbringen, um z.B. Rechnungsformulare zu erstellen.

Die Laufweite der Schriften konfrontiert zum Teil mit den Linienrahmen.

Der Designer

Dem kreativen Anwender bietet Lettrix das Entwerfen einzelner Zeichen, und für ganz eifrige, das Gestalten ganzer Zeichensätze.

Innerhalb eines Matrixfensters von der Größe 16 × 16 Pixel kann man seinen künstlerischen Ambitionen freien Lauf lassen.

Das Drucken und Kopieren einzelner Zeichensätze ist dann auch kein Problem mehr.

Zusammenfassung:

Lobenswert ist die Tatsache, daß Lettrix durch seine Mensch-Rechner Dialogführung auch für den Newcomer sehr leicht zu erlernen ist. Eins ist Lettrix mit Sicherheit: Ein absolutes Muß für den Anwender, der täglich mit wissenschaftlichen Zeichensätzen zu arbeiten hat. Zumal es für einen Endpreis von zirka 320,- DM einiges an Leistung bietet.

Steckbrief:

Softwareart: RAM-residente Drucker-Utility

Name: Lettrix

Hersteller: Hammerlab Corp.

Speicherplatz: 50-80 KByte

Schriftarten: 20 Fonts

Vorteile:

sehr gute Benutzerführung, gutes Schriftbild, deutschsprachiges Handbuch, professionelle Anwendung, gesundes Preis/Leistungsverhältnis
Nachteile: unübersichtliches Handbuch, Probleme in Verbindung mit Sidekick

(Werner Dlugosch)

Joyce-Programmsammlung Vol. 1

Hochwertige Software zu Niedrigpreisen finden Joyce-Anwender jetzt im Rahmen einer Programmsammlung in der Angebotspalette des DMV-Verlages.

Jede Ausgabe aus dieser Reihe enthält eines oder zwei Programme, die aus verschiedenen Anwendungsgebieten kommen. Diese Serie erscheint in unregelmäßiger Reihenfolge und wird als komplettes Programmpaket mit 3"-Diskette und Bedienungsanleitung ausgeliefert.

CHARACTER DESIGNER – DAS Werkzeug zur Erstellung eigener Zeichensätze und
MGX-Mathematical Graphics Extension – ein Funktionenplotter mit außergewöhnlichen Leistungsmerkmalen.

1. Der Character Designer

Funktion: Komfortable Erstellung eigener Zeichensätze auf PCW 8256/8512 und deren Darstellung am Bildschirm! Ausdruck von ASCII-Files in diesem Zeichensatz unter CP/M Plus

Leistungsumfang: **CD.COM** ist der Character-Designer, der Editierung oder Neuerstellung von Zeichensätzen und deren Speicherung erlaubt. Zeichensätze können als COM-File abgespeichert werden, d.h. auch unter CP/M aufgerufen und somit aktiviert werden. **CD-PRINT** druckt vorformatierte ASCII-Texte auf dem Joyce-Drucker oder anderen Druckern in dem gewünschten Zeichensatz aus.

CRAZY, ORIGINAL, LOCOCHAR und **SCRIPT** sind mitgelieferte Zeichensätze. **SCRIPT** ist ein Schreibschrift-Zeichensatz und wurde freundlicherweise von der Firma Gerdes Imperial Software zur Verfügung gestellt. **SETUP.COM** erlaubt als Zugabe die Vorwahl einiger Systemparameter, z.B. die der seriellen Schnittstelle, der Tastaturgeschwindigkeit und der Floppy-Steprate.



2. MGX

Funktion: Graphische Darstellung von mathematischen Funktionen und beliebigen Meßreihen auf Bildschirm oder im Großformat auf dem Drucker

Leistungsumfang: Neben den arithmetischen Grundfunktionen sind auch weitere Funktionen darstellbar, die z.B. unter Mallard-Basic nicht zur Verfügung gestellt werden. Es können mehrere Funktionen und Meßreihen (diese wiederum mit mehreren Meßwerten gleichzeitig dargestellt werden). Die X- und Y-Bereiche können manuell oder automatisch bestimmt werden, ebenso ist die Darstellung der Graphen mit **X/Y-Gitter**, **X oder Y-Gitter** oder ohne Gitter möglich. Es stehen **drei Auflösungsstufen** zur Verfügung, wobei mit Erhöhung der Auflösung auch die Arbeitsgeschwindigkeit abnimmt. Letztendlich kann noch eine **beliebige Überschrift** in die Funktion/Meßreihe eingefügt werden. Bei der Druckausgabe steht als Standard das **A-4-Format** zur Verfügung; dieses ist jedoch in weiten Grenzen frei variierbar.

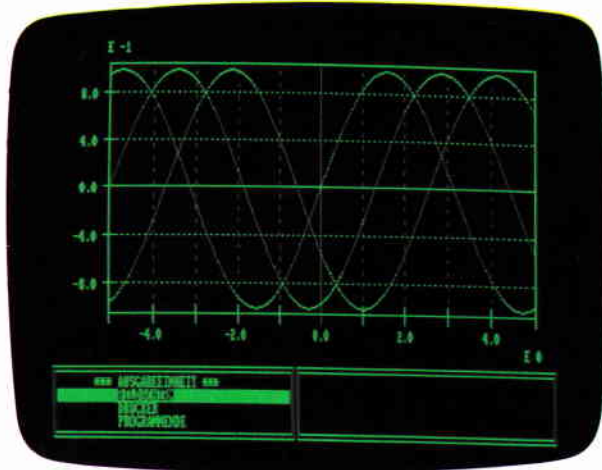

Die JOYCE Programmsammlung VOL.I ist ab 1. Mai beim Verlag zum Preis von DM 59,- erhältlich.

Nebenstehenden Coupon ausfüllen und senden an:

DMV-Verlag,
Redaktion PC International
Fuldaerstr. 6, 3440 Eschwege, Postfach 250

Name: _____
Anschrift: _____
Hiermit bestelle ich die Joyce-Programmsammlung Vol.1
 3" Diskette 59,- DM
 zuzüglich 3,- DM Porto/Verpackung
 (im Ausland zuzüglich 5,- DM Porto/Verpackung)
 bitte liefern Sie per NN (nur innerhalb der BRD)
 V-Scheck liegt bei
Lieferung erfolgt ab 1. Mai 1987

DEBUG

ein MS-DOS Dienstprogramm

Der Schneider PC arbeitet mit den beiden zum Lieferumfang gehörenden Betriebssystemen DOS Plus und MS-DOS. Das von der Firma Microsoft vertriebene Diskettenbetriebssystem MS-DOS (MicroSoft-Disc Operating System) ist ein sehr verbreitetes Programm, das vielfältige Möglichkeiten sowohl für den Programmierer als auch für den Anwender bietet.

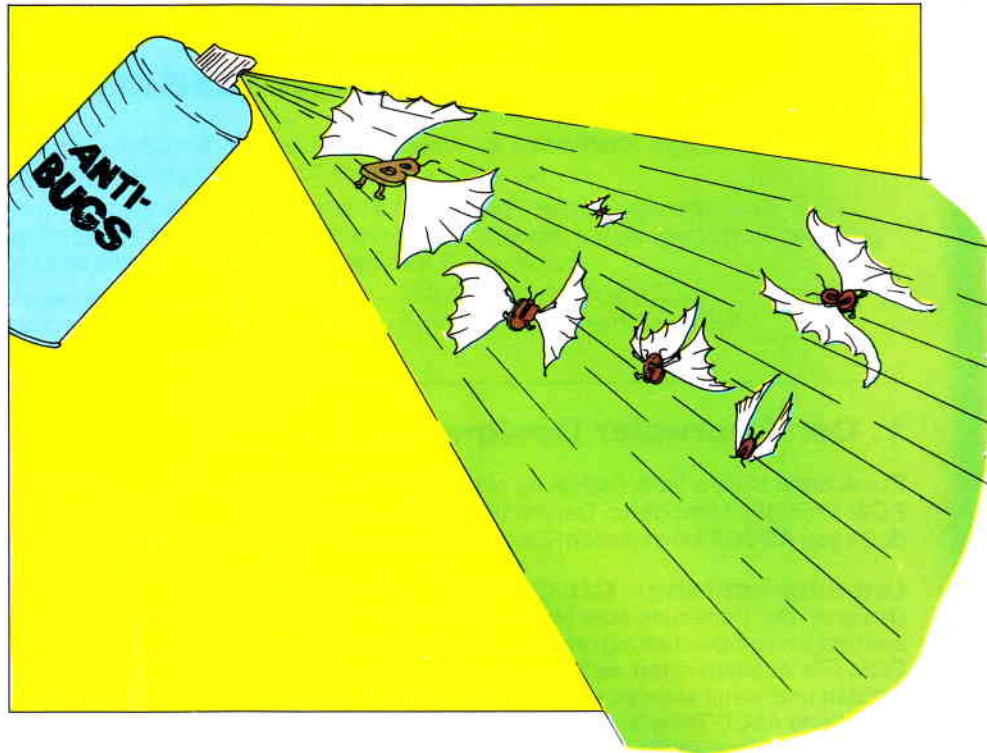

Voraussetzung für die volle Ausnutzung des Programms ist jedoch, daß man den Aufbau des Systems kennt und die Routinen und Befehle beherrscht.

Das Handbuch vermittelt dem Einsteiger hierfür das erforderliche Wissen und dient dem Praktiker als Nachschlagewerk. Doch nicht in jedem Fall findet man hier die Antwort auf spezielle Probleme.

An dieser Stelle soll auf einen Teilbereich der unbeantworteten Fragen eingegangen werden, wobei auf allgemeine Ausführungen zum MS-DOS verzichtet wird, da hierüber Beschreibungen vorliegen.

Ein besonderes Programm innerhalb des MS-DOS ist das DEBUG-Programm. Es dient dem Auffinden von Softwarefehlern, sogenannten BUGs, und ist zur Manipulation von Programmen gut geeignet.

Im Schneider Benutzer-Handbuch wird unter der Kurzbeschreibung der MS-DOS Befehle zwar auf DEBUG hingewiesen, jedoch leider mit der Bemerkung, daß dieser Befehl nicht weiter behandelt wird. Um zum Beispiel Fehler aufzuspüren, versehentlich gelöschte Dateien zu retten, die Programmlänge oder Texte im Programm zu ändern, muß der Speicherinhalt offengelegt werden.

Das Programm, das uns den Speicherinhalt zeigt und eine Änderung ermöglicht, ist DEBUG.

In den folgenden Ausführungen wird der Benutzer schrittweise in die Funktionen eingeführt:

Anzeigen von Speicherbereichen

Nach Starten des Betriebssystems MS-DOS (rote Diskette) und Erscheinen des Prompt-Zeichens ist folgender Befehl einzugeben:

```
A > DEBUG
```

Es erscheint das Prompt-Zeichen in Form eines Bindestriches (-). Um den Speicherinhalt anzuzeigen, gibt es den Befehl

```
-D
```

Dieses ist die Abkürzung für Dump. Auf dem Bildschirm erscheint der Speicher ab der Adresse 100 bis 17F. Die ersten 100 Adressen werden nicht angezeigt; sie enthalten wichtige Informationen für den Computer, die nicht verändert werden dürfen, da es sonst zum Absturz des Systems kommen kann. Dieses ist für die Bearbeitung von Dateien aber nicht von Bedeutung, so daß wir diesen Bereich außer Acht lassen können. Anzumerken ist, daß alle Zahlen im Hexadezimalsystem wiedergegeben werden.

Hierauf ist besonders zu achten, wenn Zahlenangaben erforderlich sind. Die ersten 100 Adressen entsprechen also 255 im Dezimalsystem. Die Bildschirminformationen sind nach folgendem Muster aufgebaut:

Register: Adresse F(=16) Bytes in Hex-Zahlen F(=16) Bytes ASCII-Text. Der ASCII-Text stellt zur besseren Übersicht die F Bytes des Speichers dar, jedoch nur die Zeichen, die dem ASCII-Code zwischen 20 und 7F entsprechen; alle anderen werden durch einen Dezimalpunkt ersetzt.

Jeder folgende Adressenblock kann mit einem weiteren

```
-D
```

angezeigt werden. Um einen bestimmten Speicherinhalt zu betrachten, kann eine Anfangs- und im Bedarfsfall eine Endadresse angegeben werden. Um zum Beispiel den Speicherinhalt von 300 bis 70F anzuzeigen, muß folgender Befehl eingegeben werden:

```
-D 300 70F
```

In diesem Beispiel reicht der Bildschirm für die Ausgabe der Daten nicht aus. Es erfolgt also ein Scrollen, welches durch gleichzeitiges Drücken der Ctrl und der S-Taste unterbrochen werden kann. Durch erneutes Drücken der beiden Tasten wird die Ausgabe

fortgesetzt. Mit Ctrl und C wird die Ausgabe ganz abgebrochen, das heißt, sie kann nicht mehr fortgesetzt werden.

Werte in den Speicher schreiben

Wir sehen, daß im Speicher keine Angaben vorhanden sind. Dieses ist dadurch bedingt, daß wir noch kein Programm in den Speicher geschrieben haben.

Um Arbeiten zu können, ist es also erforderlich, Daten in den Speicher hineinzuschreiben. Hierfür gibt es verschiedene Möglichkeiten. Von dem zu erwartenden Arbeitsergebnis ist es abhängig, welche Befehle eingegeben werden. Die einfachste Möglichkeit, eine Reihe von Werten in den Speicher zu schreiben, ist der Befehl

-E

Um ihn anwenden zu können, muß durch Angabe einer Adresse bestimmt werden, in welchen Speicherbereich geschrieben werden soll. Um zum Beispiel einen Text gleich an den Anfang des nutzbaren Speichers zu schreiben, also Speicherplatz 100, wird folgender Befehl benötigt:

-E 100 "Dies ist ein Beispiel"

Füllen eines Speicherbereichs

Ähnlich kann der Fill-Befehl (F) verwendet werden. Er verlangt jedoch nicht eine bestimmte Adresse, sondern einen Speicherbereich. Er kann wie im folgenden Beispiel eingesetzt werden:

-F 120 206 "Dies ist ein Beispiel"

Mit dem Dump-Befehl kann man sich das Ergebnis beider vorher beschriebenen Befehle anschauen:

-D 100 20F

Soll der eingegebene Text oder ein Teil davon gelöscht werden, geschieht dieses mit dem vorher beschriebenen Befehl F, indem der Speicher mit 0 gefüllt wird. Zum Löschen des Speichers von 135 bis 206 muß der Befehl wie folgt lauten:

-F 135 206 0

Kopieren von Daten

Sollen eingegebene Daten von einem Speicherbereich in einen anderen

kopiert werden, ist dieses mit dem Movebefehl (M) möglich. Soll der Text »Dies ist ein Beispiel« ab Adresse 100 ebenfalls ab Adresse 400 erscheinen, müssen die Länge des Bereiches, der kopiert werden soll, und die Zieladresse angegeben werden

-M 100 115 400

Für die weitere Arbeit bringt das einfache Einschreiben von Texten keine besonderen Ergebnisse. Für den Anwender bietet sich jedoch die Möglichkeit, vorhandene Texte abzuändern.

Vergleich von Speicherbereichen

In der Praxis kann es vorkommen, daß ein Programmvergleich gewünscht wird. DEBUG bietet die Möglichkeit, die Inhalte zweier Speicherbereiche miteinander zu vergleichen. Sofern einzelne Bytes nicht übereinstimmen, werden diese angezeigt. Der Befehl für diesen Vergleich lautet

-C

Natürlich muß angegeben werden, was zu vergleichen ist. Zuerst wird festgelegt, von welcher Adresse an der Vergleich erfolgen soll. Es folgt dann die Anzahl der Bytes, die verglichen werden sollen, und zum Schluß die Adresse, mit deren folgenden Bytes verglichen werden soll. Zwischen der Startadresse und der Byteanzahl muß ein »L« eingegeben werden. Ein möglicher Vergleichsbefehl kann wie folgt aussehen:

-C 100L0A 200

Alle nicht übereinstimmenden Bytes werden angezeigt.

Suchen von Werten

Soll ein bestimmtes Zeichen im Arbeitsspeicher gefunden werden, erfolgt dieses mit der Eingabe des Suchbefehls

-S

Natürlich muß dem Computer mitgeteilt werden, in welchem Bereich die Suche zu erfolgen hat und welches Byte gesucht werden soll. Der Befehl ist nach folgendem Muster einzugeben:

-S 200 300 45

Hierbei wird der Bereich von 200 bis 300 nach großen »E's« abgesucht und

die gefundenen Adressen angezeigt. Wir haben den gesuchten Buchstaben im ASCII-Code angegeben. Es ist auch möglich, den Suchbuchstaben direkt einzugeben, dann ist er jedoch in Anführungsstriche zu setzen. Entsprechend dem vorgenannten Beispiel sieht der Befehl dann so aus:

-S 200 300 "E"

Programmieren in Assembler

Interessant wird diese Möglichkeit, wenn eigene Programme in Assembler geschrieben werden. Die Eingabe muß mit dem Befehl

-A

erfolgen. Man kann auch hier eine Startadresse angeben. Wird zum Beispiel

-A 100

eingegeben, erscheint auf dem Bildschirm die Adresse 100. Es können nun Assemblerbefehle eingegeben werden. Nach jedem Befehl ist die RETURN-Taste zu drücken.

Hierdurch wird der Befehl assembliert und die nächste Adresse steht für die Eingabe zur Verfügung. Zum Abschluß der Eingabe ist die RETURN-Taste allein zu betätigen.

Rechenfunktion

Der Programmierer wird sicher auch auf den Befehl

-H

bei seiner Arbeit zurückkommen. Aus zwei hinter dem Befehl eingegebenen Hexadezimalzahlen werden die Werte der Summe und der Differenz gebildet und angezeigt.

Zurückassemblieren

Um ein Assemblerprogramm anzuschauen, kann mit dem Dump-Befehl (D) der Speicherinhalt offengelegt werden. Hier sind jedoch nur die Befehle in Hexadezimalzahlen und ASCII-Text zu sehen. Sollen die Assemblerbefehle gezeigt werden, ist der Befehl

-U

einzugeben. Auch hier können mit einer bestimmten Adresse oder einem

Bereich die Assemblerbefehle des gewählten Speichers angezeigt werden.

Programmtest

Das geschriebene Programm kann in seinem Ablauf verfolgt und dabei überprüft werden. Mit dem Trace-Befehl

-T

läuft das Assemblerprogramm schrittweise ab. Nach jedem ausgeführten Kommando erfolgt die Ausgabe des Prozessorzustandes; alle Register und die dazugehörigen Werte werden angezeigt. Durch Angabe der Startadresse und/oder der Anzahl der auszuführenden Befehle kann ein Teil des Assemblerprogramms überprüft werden. Gibt man keinen Parameter an, wird nur der aktuelle Befehl ausgeführt.

Registermanipulation

Sollen die Register angezeigt werden, ohne daß gleichzeitig das Programm abgearbeitet wird, ist der Befehl

-R

zu verwenden. Geben wir hinter R einen Registernamen ein, dann wird der Inhalt des gewünschten Registers angezeigt. Eine Änderung kann durch Eingabe einer Zahl vorgenommen werden, die dem Register den entsprechenden Wert gibt.

Drückt man nur die RETURN-Taste, behält das Register seinen Wert bei.

Dateinamen vergeben

Natürlich wollen wir das geschriebene Programm auch abspeichern. Das ist nur nach entsprechender Vorbereitung möglich. Wie auch sonst üblich, ist das abzuspeichernde Programm mit einem Dateinamen zu versehen. Dieses geschieht mit dem Befehl

-N

und einem anschließenden Dateinamen. Soll das Programm »PRG.ASC« heißen, lautet der Befehl

-N PRG.ASC

Programmlänge angeben

Zusätzlich muß noch die Länge des Programms im CX-Register eingetragen werden. Es ist unbedingt darauf zu achten, daß ausreichend Speicherplatz angegeben wird, damit das Programm auch in seiner vollen Länge abgespeichert werden kann. Eine Eingabe kann wie folgt aussehen:

-R CX

3F

Speichern auf Diskette

Ist das Programm so weit zum Abspeichern vorbereitet, kann es mit dem Write-Befehl

-W

auf die Diskette geschrieben werden.

Programm starten und DEBUG verlassen

Das Programm wird mit dem Go-Befehl

-G

gestartet. Hiernach haben wir das DEBUG-Programm automatisch verlassen und befinden uns wieder im DOS. Vom MS-DOS aus kann man das Programm durch Eingabe des Dateinamens zum Ablauf bringen. Will man DEBUG ohne Programmablauf verlassen, ist der Quittbefehl

-Q

anzuwenden. Für den Assemblerprogrammierer bietet sich also eine interessante Arbeitsmöglichkeit, ohne extra ein spezielles Programm erwerben zu müssen. Allerdings müssen gewisse Einschränkungen in Kauf genommen werden, denn es fehlen zum Beispiel Makrofunktionen.

Laden einer Datei

Bisher hatten wir uns damit beschäftigt, wie Programme in den Speicher geschrieben werden können. Mit dem DEBUG-Programm kann man aber auch vorhandene Dateien bearbeiten. Als erstes muß das gewünschte Programm von der Diskette in den Arbeitsspeicher geladen werden. Dazu kehren wir mit

A > DEBUG

in das Programm zurück. Anschließend kann die gewünschte Datei ge-

laden werden. Soll die Datei COMMAND.COM geladen werden, muß die Befehlsfolge

-N COMMAND.COM

-L

lauten. -L steht für »load« und bewirkt ohne Parameter, daß die Datei ab Adresse 100 in den Speicher geschrieben wird. Durch Angabe einer Anfangsadresse kann die Datei an fast jeder anderen Stelle im Speicher platziert werden. Aber bitte aufpassen, daß der restliche Speicherplatz groß genug ist, da sonst die Datei nicht vollständig im Speicher aufgenommen wird.

Einfacher kann das Laden direkt vom DOS aus gestaltet werden, indem die Befehle wie folgt zusammengefaßt werden:

A > DEBUG COMMAND.COM

Bei dieser Befehlsart kann jedoch der Speicherbereich nicht bestimmt werden. Die Datei wird immer ab Adresse 100 abgelegt.

Einsparen von Speicherplatz

Nach dem Laden lassen wir uns das CX-Register mit

-R CX

anzeigen und sehen, daß COMMAND.COM eine Länge von 5DEC Bytes hat. Mit dem Dump-Befehl

-D 100 5DEC

stellen wir fest, daß die letzten C63 Speicherplätze nicht durch das Programm benötigt werden, aber trotzdem abgespeichert wurden. Der nicht benötigte Speicherplatz kann gespart werden, indem das CX-Register der Programmlänge von 5189 angepaßt wird.

Anschließend wird das Programm mit

-W

wieder zurückgeschrieben. Auf unsere Diskette können die eingesparten Bytes für andere Daten verwendet werden. In gleicher Form können alle Programme auf einzusparenden Speicherplatz überprüft werden.

Retten gelöschter Dateien

Ein besonderes Ärgernis bereitet es immer, wenn Dateien versehentlich gelöscht werden. Aber auch hier kann

uns DEBUG oft weiterhelfen. Wir machen uns den Umstand zunutze, daß mit dem Löschbefehl des MS-DOS die Datei nicht verschwunden ist, sondern durch den Computer nur eine Kennzeichnung erfolgt, die das spätere Überschreiben ermöglicht. Solange dieses noch nicht erfolgt ist, können wir uns die Datei wieder zugänglich machen. Bei der normalen Arbeit mit dem Computer werden wir keinen Hinweis auf die gelöschte Datei finden. Wir wissen jedoch, daß das Inhaltsverzeichnis der Diskette beim 360K-Format in den Sektoren 5 bis 8 abgespeichert ist. Schauen wir uns diese Sektoren an. Wir gehen dabei wie folgt vor:

Wir befinden uns im DEBUG und geben

-L 100 0 5 3

ein. Mit diesem Befehl werden ab Adresse 100 im Laufwerk A: der Sektor fünf und die drei folgenden geladen. Die Ziffer 0 steht für das Laufwerk A:.. Soll vom Laufwerk B:

geladen werden, so muß die 0 durch eine 1 ersetzt werden. Mit

-D

lassen wir uns den Speicher zeigen und suchen nach dem gelöschten Programm. Dieses erkennen wir daran, daß der erste Buchstabe des Dateinamens durch ein Zeichen mit dem ASCII-Code »E5« ersetzt wurde. Mit dem E-Befehl kann der ursprüngliche Buchstabe wieder eingegeben werden und die drei Sektoren mit

-W 100 0 5 3

zurück auf die Diskette geschrieben werden.

Befehlsübersicht

Zum Schluß noch eine alphabetische Auflistung der besprochenen Befehle mit einer Kurzbeschreibung:

- A Eingabe von Assemblerbefehlen
- C Vergleich zweier Speicherbereiche
- D Anzeigen bestimmter Speicherbereiche

- E Eingabe von Werten in den Speicher
- F Füllen eines Speicherbereichs
- G Starten eines Programms
- H Summen- und Differenzbildung zweier Werte
- L Laden von Dateien oder Sektoren von der Diskette
- M Kopieren von Speicherbereichen
- N Definieren eines Dateinamens
- Q Verlassen von DEBUG
- R Register anzeigen bzw. verändern
- S Suchen vom Werten in Speicherbereichen
- T Schrittweiser Programmablauf
- U Zurückassemblieren
- W Schreiben von Dateien oder Sektoren auf die Diskette

Soll die Arbeit mit DEBUG dokumentiert werden, kann selbstverständlich auch hier wie im DOS ein Ausdruck erfolgen, indem Ctrl-P gedrückt wird. Erneutes Drücken von Ctrl-P widerruft den Befehl.

(R. Schliepat)

FAMOS-COMPUTER RHEINE

Elterstr. 88, 4440 Rheine, Tel. (0 59 71) 8 26 76

TIPTOP, der Turbo-Programmgenerator für Einsteiger u. Umsteiger.

Mit TIPTOP kann jeder in wenigen Minuten eine Buch-, Artikel-, Adress-, Literatur- oder Inventarverwaltung programmieren. Es werden fertige Pascal-Listings erzeugt. TIPTOP ist das ideale Programm für alle Pascal-Programmierer. Schulen, EDV-Händler und Basic-Umsteiger.

Dipl. Ing. Gerd Kebschull aus Emsbüren sagt zu TIPTOP:
»Mit TIPTOP kann jeder Einsteiger schnell gute Software erstellen.«

TIPTOP hat sich seit über einem Jahr gut bewährt.
TIPTOP ist einfach TOP.

NUR 490,- DM

FAMOS-TEXT, die Bürohilfe für Kaufleute und Serienbriefschreiber.

FAMOS-TEXT ist eine leistungsstarke Adressverwaltung für Serienbriefe und Etikettendruck. FAMOS-TEXT speichert Adressen, Briefe, Notizen, Termine, Projekte, Literaturhinweise und Druckaufträge. Die leistungsstarke Datenfernübertragung kann auch zur Rechnerkopplung eingesetzt werden. Sie können sich selbst überzeugen, wie einfach es ist, mit FAMOS-TEXT gute Briefe zu schreiben. Fordern Sie kostenlos eine Kurzversion an.

Herr Tedden aus Krefeld (Tel. 0 21 51) 47 20 95) sagt zu FAMOS-TEXT:
»FAMOS-Text ist eine Bereicherung für jedes Büro.
Einfacher kann man keine Serienbriefe erstellen.«

NUR 450,- DM

FAMOS-TEXT PLUS mit Kalkulation und Diagrammdienst.

Zusätzlich zu FAMOS-TEXT verfügt dieses Programm über zwei sinnvolle Erweiterungen.

1. FAMOS-GRAF, die einfache Art der Zahlenverwaltung mit Diagramm- und Tabellenauswertung.
2. Minicalc, eine einfache Tabellenkalkulation für Einsteiger

NUR 695,- DM

Fordern Sie kostenlos weitere Informationen und Demo-Programme an. Leistungsstarke, leicht erlernbare Software für alle DOS-Benutzer.

FAMOS, die einfache Art der EDV-Benutzung.
Händleranfragen erwünscht.

Multiuser-Software wie z.B. HOTEL, MAKLER, AUFTRAG und FAMOS-TEXT in Vorbereitung.

Joyce-MousePack

„Ein tierisches Vergnügen“

„Wirklich erstklassiges Design ... sehr präzise ... umfangreiches Softwarepaket ... geradezu sensationell ... LOCOSCRIPT ... CP/M ... BASIC-Erweiterung ... stattliche Anzahl von Grafikbefehlen ... 81 neue BASIC-Befehle ... praktisch keine Wünsche mehr offen lassen ... teilweise CPC-kompatibel ... vordefinierte Zeichensätze ... drei verschiedene Hardcopy-Arten ... erstaunlich schnell ... mausgesteuerter Zeichensatz-Editor ... komplettes Malprogramm ... bequem via Maus ... Dokumentation .. erklärt ... sehr gut ... glänzen beide Seiten der Münze ... leistungsfähiges Grafiksystem“

(Testbericht PC International 4/87)

„Falls Sie diesen Test nicht für ausgewogen halten, dann schauen Sie sich das MousePack doch mal selbst an - ich glaube schon, daß Sie anschließend zum Tierfreund werden ...“

(PC International 4/87, Michael Anton)

Anschlußfertig an Joyce oder Joyce+ mit CPS8256: DM 249.-
CPC-Version (nur auf Diskette).....: DM 228.-

Bestellungen oder kostenloses Info (Ihren Computertyp angeben !) bei:
Imperial Software Systems Gerd KG, Rochus-Center
Lessenicher Str. 9, 5300 Bonn 1, Tel.: (02 28) 61 62 10 oder 25 24 74

Schnelle Eingabe tabellarischer Werte mit LISTMOD1

LISTMOD1 ist entstanden, nachdem ich es leid war, bei meinen Aufstellungen entweder den Text zwar praktisch und schnell mit LOCOScript zu erstellen, dann aber doch wieder nach der alten und fehlerintensiven Methode per Kopf oder Taschenrechner rechnen zu müssen, oder mit BASIC als Taschenrechnerersatz zwar gut rechnen zu können, aber dann Text, Datum, Nummer nicht schön in Tabellenform unterzubringen.

Da mußte ein kleines Programm her, das einerseits so einfach und schnell ist, daß es sich auch bei kleineren Aufstellungen lohnt, die Maschine anzuwerfen. Andererseits sollte es so flexibel sein, daß die verschiedensten Aufstellungen und Abrechnungen (mit oder ohne Zwischensumme bzw. Endsumme, freier Überschrift, fortsetzen begonnener Listen, Standardfloskeln zur Eingabe, Anzeigen der Eingaben vor dem Ausdruck etc.) bis hin zur Kontoführung damit möglich sind. Herausgekommen ist LISTMOD1.

Nun zum Programm:

```
LISTING >LISTMOD1<, REMARK = >REM<.
<92> 10 OPTION RUN..
<92> 20 ' -----DEFINITIONEN
< 9> 30 ESC$=CHR$(27)
<12> 40 cls$=ESC$+"E"+ESC$+"H" '-----Bildschirm lös
chen cursor home
<31> 50 inv.an$=ESC$+"p":inv.aus$=ESC$+"q". '---Invers
an/aus
<48> 60 DEF FNinv$(txt.inv$)=inv.an$+txt.inv$+inv.aus$.
'---Inverse Schrift
<17> 70 '-----Erläuterungen----(können Sie bis einschl
ießlich Zeile 170 auch weglassen)
<28> 80 PRINT "... A U S G A B E N / E I N N A H M E N
/ K O S T E N . . . A U F L I S T U N G "
<14> 90 PRINT "..... ***** HINWEI
SE *****"
<87> 100 PRINT:PRINT"Mit diesem Programm können verschi
edene Ausgaben / Einnahmen / Kosten-Aufstellungen
":PRINT:PRINT "durchgeführt werden.":PRINT
<20> 110 PRINT "Sie geben Datum, Betrag und Bezeichnung
ein, das Programm nummeriert, rechnet (auf Wunsch
":PRINT:PRINT "auch mit Zwischensumme) und druckt
die Aufstellung selbständig aus.":PRINT
<62> 120 PRINT "Sie können die Überschrift, die Anfangs
nummer und bis zu 3 Standardtexte zur Eingabe frei
":PRINT:PRINT"definieren und haben die Möglichkeit
, entweder eine begonnene Aufstellung fortzuführe
n, ":PRINT
<53> 130 PRINT "(indem sie den Übertrag eingeben) oder
eine neue Aufstellung durchzuführen.":PRINT:PRINT
"Sie können die Seite auswerfen lassen, oder auf g
leicher Seite eine neue Auflistung":PRINT:PRINT "a
usdrucken, ganz wie Sie wünschen. ":PRINT
<54> 140 PRINT "Das Programm ist so flexibel gestaltet,
daß Sie verschiedenste Aufstellungen damit":PRINT
:PRINT "berechnen und Ausdrucken können. Probieren
Sie ruhig verschiedene Varianten aus. ":PRINT
<15> 150 PRINT "Sie werden vor jedem Ausdruck gefragt,
ob die auf dem Bildschirm dargestellte Form":PRINT
:PRINT "so richtig ist. Sie haben also die Möglich
keit, Eingaben zurückzunehmen und zu verbessern."
< 5> 160 PRINT:PRINT "Nun drücken Sie bitte die "+FNinv
$(" RETURN ")+" - Taste"
<15> 170 WHILE INKEY$<>CHR$(13):WEND
< 8> 180 '-----Titel und Informationen
<56> 190 PRINT cls$:TAB(20)"L I S T M O D 1.....
..... $ by. E. v. Treuerg":PRINT
<41> 200 GOSUB 210:GOSUB 330:GOTO 490_
<96> 210 IF floskel1$="" THEN floskel1$="ihre Definitio
n Nr. 1"
< 5> 220 IF floskel2$="" THEN floskel2$="ihre Definitio
n Nr. 2"
<13> 230 IF floskel3$="" THEN floskel3$="ihre Definitio
```

AUSGABEN/EINNAHMEN/KOSTEN - AUFLISTUNG

Mit diesem Programm können verschiedene Ausgaben / Einnahmen / Kosten-Aufstellungen durchgeführt werden.

Sie geben Datum, Betrag und Bezeichnung ein, das Programm nummeriert, rechnet (auf Wunsch auch mit Zwischensumme) und druckt die Aufstellung selbständig aus.

Sie können die Überschrift, die Anfangsnummer und bis zu 3 Standardtexte zur Eingabe frei definieren und haben die Möglichkeit, entweder eine begonnene Aufstellung fortzuführen, (indem sie den Übertrag eingeben) oder eine neue Aufstellung durchzuführen.

Sie können die Seite auswerfen lassen, oder auf gleicher Seite eine neue Auflistung ausdrucken, ganz wie Sie wünschen.

Das Programm ist so flexibel gestaltet, daß Sie verschiedenste Aufstellungen damit berechnen und Ausdrucken können. Probieren Sie ruhig verschiedene Varianten aus.

Sie werden vor jedem Ausdruck gefragt, ob die auf dem Bildschirm dargestellte Form so richtig ist. Sie haben also die Möglichkeit, Eingaben zurückzunehmen und zu verbessern. Nun drücken Sie bitte die **RETURN** - Taste

Mit dem Programm ist es möglich, verschiedenste Listen zu erstellen und auszurechnen. Nach dem Programmstart mit run »Listmod1 der Drucker sollte mit Papier bestückt sein – werden ihnen die Sonderzeichen erklärt, die auch im laufenden Programm mit dem »?« auf den Bildschirm geholt und mit [EXTRA] + [PTR] als Hardcopy sogar ausgedruckt werden können. Dann können Sie ihre persönlichen drei Standardtexte festlegen, die mit den Tasten »1«, »2«, »3« dann in

```
n Nr. 3"
< 2> 240 PRINT "..... *****. INFORMATION. **
*** ":PRINT:PRINT
<65> 250 PRINT "Für "+floskel1$:TAB(30)" eine "+FNinv$(
" 1 ")+" in der Spalte TEXT eingeben":PRINT
<46> 260 PRINT "Für "+floskel2$:TAB(30)" eine "+FNinv$(
" 2 ")+" in der Spalte TEXT eingeben":PRINT
<27> 270 PRINT "Für "+floskel3$:TAB(30)" eine "+FNinv$(
" 3 ")+" in der Spalte TEXT eingeben":PRINT
<39> 280 PRINT "Für -Scheck-":TAB(30)" ein. "+FNinv$(
" 8 ")+" in der Spalte TEXT eingeben":PRINT
<33> 290 PRINT "Für -Einnahme-":TAB(30)" ein. "+FNinv$(
" E ")+" in der Spalte TEXT eingeben":PRINT
<70> 300 PRINT "Für -Ausgabe-":TAB(30)" ein. "+FNinv$(
" A ")+" in der Spalte TEXT eingeben":PRINT
<20> 310 PRINT "Für Zwischensumme":TAB(30)" ein. "+FNin
v$( " Z ")+" in der Spalte TEXT eingeben":PRINT
<65> 320 PRINT "Für Endsumme":TAB(30)" ein. "+FNinv$(
" # ")+" in der Spalte TEXT eingeben":PRINT:RETURN
<64> 330 PRINT "Für Informationen":TAB(30)" ein. "+FNin
v$( " ? ")+" in der Spalte TEXT eingeben":PRINT
<47> 340 PRINT "Keine Eingabe.":TAB(30)" nur "+FNinv$(
" RETURN ")+" -Taste drücken": PRINT
<57> 350 PRINT "Textlänge.":TAB(30)" Maximal 30 Zeichen
!!!":PRINT
<79> 360 PRINT "..... Alle Texteingaben schließen Sie
bitte mit RETURN ab ": PRINT.....
<35> 370 PRINT". Zeichen merken. (Ausdruck mit "+FNinv$(
" EXTRA + PTR ")+" ) dann bitte "+FNinv$(
" RETURN ")+" drücken.....
<36> 380 GOSUB 460
<66> 390 '----- Definition der Standardfloskeln
<68> 400 PRINT:PRINT "Nun können Sie ihre persönlichen
(3) Standardfloskeln zur TEXT-Eingabe festlegen"
<60> 410 PRINT:PRINT "Ihre Definition Nr. "+FNinv$(
" 1 ")+" heißt: ";:INPUT " ",floskel1$
<48> 420 PRINT:PRINT "Ihre Definition Nr. "+FNinv$(
" 2 ")+" heißt: ";:INPUT " ",floskel2$
<83> 430 PRINT:PRINT "Ihre Definition Nr. "+FNinv$(
" 3 ")+" heißt: ";:INPUT " ",floskel3$
<92> 440 '-----Start
< 3> 450 PRINT:PRINT:PRINT "..... Zum
Start nun bitte RETURN drücken":PRINT.....
<16> 460 WHILE INKEY$<>CHR$(13):WEND
<23> 470 PRINT cls$:ESC$+"Y"+CHR$(32+7):RETURN
<40> 480 '-----Kopfeingaben
< 2> 490 PRINT:PRINT "Geben Sie die Aufstellungsbezeich
nung (=Titelzeile) ein ":PRINT
<45> 500 INPUT "K)ontobewegung... A)brechnung.... oder
freier Text (bitte eingeben):. ",art$
<37> 510 PRINT: INPUT "Geben Sie bitte das JAHR ein:...
.... ",jahr$: PRINT
<22> 520 INPUT "Geben Sie bitte den MONAT ein:..... ",
mon$:PRINT
< 0> 530 INPUT "Falls gewünscht,. Untertitel eingeben:.
```

Hier macht Ihnen einer was vor!



Und Sie machen es sofort nach. Damit alles gut überkommt, schlägt unser Autor gleich den richtigen Weg ein: zum Joyce-Buch gibt's die Joyce-3"-Diskette – randvoll mit sofort brauchbaren LocoScript-Schablonen, Tips, Tricks, unterhaltsamen Übungen und Programmen. Schwarz auf weiß und Bit für Bit nachvollziehbare Anregungen.

Computerbücher gibts wie Sand am Meer. Gute Handbücher helfen manchmal sogar weiter. Mit einem Buch plus Diskette aber funktioniert der Dialog zwischen Bediener und Computer optimal. Lassen Sie sich nichts vormachen.

Aus dem Inhalt:

- LocoScript Spezial – Softwaretraining für Fortgeschrittene
- Fehler im System: Wie rette ich meinen Text?
- Joyce-Tastensinstallationsdatei für das Programm WordStar
- Aleatorische Poetik: Der Computer dichtet
- Auf Diskette: über 50 Dateien mit Schablonen, Briefen, Postkarten, Serien-Rundschreiben, Formularen, Etiketten, Druckbeispiele, Schriften, Bildschirm-Installationen u. v. m.

Leinen-Hardcover, 207 Seiten, 3"-Diskette

89,- DM (unverbindliche Preisempfehlung)

Zu beziehen über den Computerfachhandel, den guten Fachbuchhandel oder direkt beim Verlag.
Händleranfragen erwünscht.

Ein DMV-Buch+3"-Diskette!

der Aufstellung als Text eingefügt werden. Anschließend erstellen Sie die Überschrift. Dazu werden Sie nach verschiedenen Eingaben gefragt (Jahr, Monat, Untertitel), die vor dem Ausdruck in gleicher Form auf dem Bildschirm angezeigt werden. Sie werden vor jedem Druckschritt gefragt, ob die Eingaben so richtig sind, haben also die Möglichkeit ihre Eingaben immer wieder zu verbessern oder neu zu gestalten.

Das Programm erklärt sich selbst und stellt Ihnen immer wieder verschiedene Möglichkeiten zur Auswahl (z.B. Drucken der Titelzeile, Einstellen der Startnumerierung; Nr. 1 ist vor-eingestellt). Dann werden die einzelnen Posten eingegeben:

- DATUM (in Ziffern 1-31)
- BETRAG (in Ziffern mit Dezimalpunkt für Pfennigbeträge)
- TEXT freie Textwahl. Für häufig vorkommende Begriffe (Einnahme, Ausgabe, Scheck und Ihre Standardtexte genügt die Eingabe eines Sonderzeichens (» E«, »A«, »B«, »1«, »2«, »3«). Zusätzlich ist hier das Einholen der Infozeile (mit »?)«) und das Anzeigen der Zwischensumme (mit »Z«) und der Endsumme (mit »*«) möglich.

Die Eingaben werden am Bildschirm angezeigt. Vor dem Drucken werden Sie um Bestätigung gebeten und haben somit die Möglichkeit, Verbesserungen vorzunehmen. Automatisch werden die einzelnen Posten durchnummeriert und -

```

. ",bank$:PRINT
<30> 540 INPUT "Falls gewünscht, 2.Untertitel eingeben:
. ",kto.nr$:PRINT
<62> 550 IF art$ = "K" OR art$ = "k" THEN art$ = "KONTOB
EWEGUNG"
<34> 560 IF art$ = "A" OR art$ = "a" THEN art$ = "ABRECHNU
NG"
<89> 570 '-----Prüfen der Kopfeingaben
<10> 580 GOSUB 470: PRINT:PRINT TAB(19)art$;"... ";mon
$;".. ";jahr$:PRINT
<34> 590 PRINT TAB(19)bank$
<37> 600 PRINT TAB(19)kto.nr$
<84> 610 PRINT:PRINT "Stimmen die Eingaben ?... N)ein.
oder. RETURN. "
<85> 620 frage$=INKEY$
<69> 630 IF frage$="N" OR frage$="n" THEN 490
<19> 640 IF frage$=CHR$(13) THEN 660 ELSE 620
<89> 650 '-----Druck. der Kopfeingaben
<95> 660 LPRINT TAB(19) art$;"... ";mon$;".. ";jahr$:L
PRINT
<51> 670 IF bank$="" AND kto.nr$="" THEN 710
<32> 680 LPRINT TAB(19) bank$: IF kto.nr$="" THEN 700
<85> 690 LPRINT TAB(19) kto.nr$
<23> 700 LPRINT
<90> 710 GOSUB 470. '-----Druck. der Tabellenzei
le
<15> 720 PRINT:PRINT TAB(10)" Nr.";TAB(17) "Datum ";TAB
(25)"Bezeichnung";TAB(60)"... Betrag"
<25> 730 PRINT TAB(10) "-----"
< 0> 740 PRINT:PRINT:PRINT:PRINT "Drucken der Titelzell
e ?.. j)a.. n)ein"
<77> 750 titel$=INKEY$:IF titel$="" THEN 750
< 8> 760 IF titel$="j" OR titel$="J" THEN 780
< 5> 770 IF titel$="n" OR titel$="N" THEN 810 ELSE 750
<80> 780 LPRINT TAB(10)" Nr.";TAB(17) "Datum ";TAB(25)"
Bezeichnung";TAB(60)"... Betrag"
<69> 790 LPRINT TAB(10)"-----"
<81> 800 '-----Voreinstellung
<36> 810 a=1
<12> 820 PRINT:PRINT "Zählung mit Nummer. 1. beginnen ?
..... j)a... oder.. n)ein. "
< 3> 830 nr$=INKEY$:IF nr$="" THEN 830
< 3> 840 IF nr$="J" OR nr$="j" THEN 860
<30> 850 IF nr$="N" OR nr$="n" THEN 1550 ELSE 830
<28> 860 u$="###"
<12> 870 v$="###"
< 9> 880 w$="#####.###"
<83> 890 GOSUB 470. '-----Dateingabe
<71> 900 PRINT: INPUT "Geben sie bitte das DATUM ein :.
..... ";d:PRINT
<56> 910 INPUT "Geben Sie bitte den BETRAG ein:.....
",b

```

LISTMOD1 © by E. v. Treuberg

***** INFORMATION *****

Für ihre Definition Nr. 1 eine **■** in der Spalte TEXT eingeben
 Für ihre Definition Nr. 2 eine **■** in der Spalte TEXT eingeben
 Für ihre Definition Nr. 3 eine **■** in der Spalte TEXT eingeben
 Für -Scheck- ein **■** in der Spalte TEXT eingeben
 Für -Zinnahme- ein **■** in der Spalte TEXT eingeben
 Für -Ausgabe- ein **■** in der Spalte TEXT eingeben
 Für Zwischensumme ein **■** in der Spalte TEXT eingeben
 Für Endsumme ein **■** in der Spalte TEXT eingeben
 Für Informationen ein **■** in der Spalte TEXT eingeben
 Keine Eingabe: nur **■**-Taste drücken
 Textlänge: Maximal 30 Zeichen !!!

Alle Texteingaben schließen Sie bitte mit RETURN ab

Zeichen merken (Ausdruck mit **■**) dann bitte **■** drücken

sofern Sie die Richtigkeit der Eingaben bestätigt haben - auch ausgedruckt. Nachdem Sie die Zwischensumme bzw. die Endsumme errechnet haben (mit oder ohne Drucken), können Sie die Aufstellung beenden, fortsetzen (auf Wunsch mit neuer Anfangsnummer), eine ganz neue Aufstellung beginnen oder aber das Programm beenden. Selbstverständlich werden Sie

```

<57> 920 PRINT: LINE INPUT "Geben Sie bitte den TEXT ei
n:..... ";text$:PRINT
<55> 930 '-----Prüfen der Eingaben
<33> 940 IF text$="?" THEN GOSUB 470: GOSUB 240: GOTO 9
20
<38> 950 IF LEN(text$)>30 THEN GOSUB 1060: GOTO 920
<77> 960 IF text$ = "*" THEN 1270
<51> 970 IF text$= "1" THEN text$=floskel1$
< 7> 980 IF text$= "2" THEN text$=floskel2$
<62> 990 IF text$= "3" THEN text$=floskel3$
<26> 1000 IF text$="8" THEN text$="Scheck"
< 8> 1010 IF text$="A" THEN text$="Ausgabe"
<15> 1020 IF text$="E" THEN text$="Einnahme"
<73> 1030 IF text$="Z" THEN 1370
< 9> 1040 GOTO 1080
<13> 1050 '-----Fehlermeldung
<29> 1060 PRINT: PRINT "Textlänge maximal 30 Zeichen !
":PRINT: RETURN
<94> 1070 '-----Anzeigen der Eingabe
<19> 1080 PRINT:PRINT TAB(10)" Nr."; TAB(17) "Datum";TA
B (25)"Bezeichnung";TAB (60) "... Betrag"
<43> 1090 PRINT:PRINT TAB(10) USING u$;a;
<32> 1100 PRINT TAB(17) USING v$;d;
<37> 1110 PRINT TAB(25);text$;
<78> 1120 PRINT TAB(60) USING w$;b
<36> 1130 PRINT:PRINT "Stimmen die Eingaben ?... N)ein
oder RETURN.. ":PRINT
<61> 1140 frage$=INKEY$
<93> 1150 IF frage$="N" OR frage$="n" THEN 900
<18> 1160 IF frage$=CHR$(13) THEN 1180 ELSE 1140
<15> 1170 '-----Druck der Eingaben
<77> 1180 LPRINT TAB(10) USING u$;a;
<91> 1190 LPRINT TAB(17) USING v$;d;
<46> 1200 LPRINT TAB(25);text$;
<47> 1210 LPRINT TAB(60) USING w$;b
<96> 1220 '-----Rechnen
<92> 1230 z=m+b
<41> 1240 m=z
<55> 1250 a=a+1
<85> 1260 GOTO 860
<98> 1270 '-----Endsumme anzeigen + ausdrucken
<33> 1280 PRINT TAB (48) "SUMME : DM"; TAB(60) USING w$
;z
<62> 1290 PRINT:PRINT:PRINT "Summe ausdrucken ?... j)a
.. oder.. n)ein"
<66> 1300 druck$=INKEY$:IF druck$="" THEN 1300
< 0> 1310 IF druck$="j" OR druck$="J" THEN 1330
<68> 1320 IF druck$="n" OR druck$="N" THEN 1440 ELSE 13
00
<27> 1330 LPRINT TAB(59) "-----"
<52> 1340 LPRINT TAB(48)"SUMME : DM";
<88> 1350 LPRINT TAB(60) USING w$;z
<18> 1360 LPRINT TAB(59) "===== ":GOTO 1630
<47> 1370 '-----Zwischensumme-----
<13> 1380 PRINT TAB(40) "ZWISCHENSUMME : DM"; TAB(60) U

```



»Kleinanzeigen-Markt«

Absender: *(Bitte genaue Anschrift angeben!)*

Name _____

Vorname _____

Firma _____

Straße/Nr./Postfach _____

PLZ/Ort _____

Antwortkarte

DMV-Verlag

**PC Schneider International
Postfach 250**

3440 Eschwege

Bitte
ausreichend
frankieren



»CPC-Bestellservice«

Absender: *(Bitte genaue Anschrift angeben!)*

Name _____

Vorname _____

Firma _____

Straße/Nr./Postfach _____

PLZ/Ort _____

Antwortkarte

DMV-Verlag

**PC Schneider International
Postfach 250**

3440 Eschwege

Bitte
ausreichend
frankieren



»Joyce-Bestellservice«

Absender: *(Bitte genaue Anschrift angeben!)*

Name _____

Vorname _____

Firma _____

Straße/Nr./Postfach _____

PLZ/Ort _____

Antwortkarte

DMV-Verlag

**PC Schneider International
Postfach 250**

3440 Eschwege

Bitte
ausreichend
frankieren



»CPC-Platinen-Service«

Absender: *(Bitte genaue Anschrift angeben!)*

Name _____

Vorname _____

Firma _____

Straße/Nr./Postfach _____

PLZ/Ort _____

Antwortkarte

DMV-Verlag

**PC Schneider International
Postfach 250**

3440 Eschwege

Bitte
ausreichend
frankieren

vorher gefragt, ob der Drucker die Seite auswerfen soll, oder ob Sie auf gleicher Seite weiterarbeiten wollen. Sie können also wahlweise Einzelblatt- oder Endlospapier verwenden, nur sollte es normale Breite haben (Din A4). Falls Sie eine bereits ausgedruckte Liste fortführen wollen, so ist das ebenfalls möglich. Sie lassen die Kopfangaben weg (nur RETURN statt eines Textes eingeben), drucken die Titelzeile nicht aus, stellen die Anfangsnummerierung nach Bedarf ein und geben die bisherige Summe als Übertrag ein. Das Papier kann mit dem Drucker-Menue [PTR] richtig positioniert und der Drucker in Anfangstellung gesetzt werden. Ihren Gestaltungsmöglichkeiten ist relativ freie Hand gelassen und der nicht ganz unversierte Laie kann leicht die eine oder andere Anpassung an den individuellen Bedarf durchführen, z. B. Umdefinieren der Sonderzeichen »ß« (Zeile 280 und 1000), »E« (Zeile 290 und 1020) und »A« (Zeile 300 und 1010), einen anderen Kopf text festlegen (Zeile 500, 550, 560) und die Erläuterungen im Programm (Zeile 70-170) Überspringen (in Zeile 70 den Befehl GOTO 180 einfügen). Tip: Das Programm LISTMOD1 in Grundversion sichern und die abgeänderte Version mit save »Name« [z.B. BANK, KFZ, BELEGE] abspeichern. Auf diese Art und Weise können Sie mit verschiedenen jeweils speziell ausgerichteten Programmen arbeiten.

(E.v. Treuberg)

```

SING w$;z
<43> 1390 PRINT:PRINT :PRINT "Zwischensumme ausdrucken
?.. j)a. oder. n)ein.. "
<10> 1400 druck$=INKEY$: IF druck$="" THEN 1400
< 1> 1410 IF druck$="J" OR druck$="j" THEN 1570
<73> 1420 IF druck$="N" OR druck$="n" THEN 1440 ELSE 14
00
<82> 1430 '-----Weitermachen oder Ende der Aufl
istung
<35> 1440 PRINT:PRINT:PRINT "W)weiter in gleicher Liste.
.. oder... B)enden dieser Liste : "
<31> 1450 weiter$=INKEY$: IF weiter$="" THEN 1450
<44> 1460 IF weiter$="W" OR weiter$="w" THEN 1490
<68> 1470 IF weiter$="B" OR weiter$="b" THEN 1630 ELSE
1450
<39> 1480 '-----Neue Nummer einstellen
<11> 1490 PRINT:PRINT: PRINT "Die letzte Nummer ist:...
.. "; a-1
<96> 1500 PRINT "Weiterzählen mit Nummer:... ";a;.. (<=
RETURN)"
< 5> 1510 PRINT "oder einer n)neuen Nummer ?..... (<=
TASTE -n- )"
<89> 1520 neu.nr$=INKEY$
< 8> 1530 IF neu.nr$="N" OR neu.nr$="n" THEN 1550
<84> 1540 IF neu.nr$=CHR$(13) THEN 860 ELSE 1520
<68> 1550 PRINT:PRINT :INPUT"bitte neue Nummer eingeben
: ",a
<91> 1560 GOTO 860
<79> 1570 '----- Zwischensumme drucken
<46> 1580 LPRINT TAB(59) "-----"
<80> 1590 LPRINT TAB(40) "ZWISCHENSUMME : DM";
<79> 1600 LPRINT TAB (60) USING w$;z
<90> 1610. LPRINT TAB(59) "=====
<11> 1620 GOTO 1440
<64> 1630 ' ---- Seitenauswurf und Programmende
<37> 1640 PRINT:PRINT: PRINT "Seite auswerfen. ?... j)
a.. oder.. n)ein.. "
<22> 1650 seite.aus$=INKEY$:IF seite.aus$="" THEN 1650
<74> 1660 IF seite.aus$="N" OR seite.aus$="n" THEN 169
0
<48> 1670 IF seite.aus$="J" OR seite.aus$="j" THEN 1680
ELSE 1650
<33> 1680 LPRINT CHR$(12)
<94> 1690. PRINT:PRINT:PRINT "Programm.. E)nde... oder.
.. n)neue.. Aufstellung.. ? "
<88> 1700 ende$=INKEY$: IF ende$="" THEN 1700
<59> 1710 IF ende$="E" OR ende$="e" THEN 1760
<51> 1720 IF ende$="N" OR ende$="n" THEN 1740 ELSE 1700
<35> 1730 '----- Neustart
<31> 1740 z=0:m=0:b=0: LPRINT:LPRINT:LPRINT:GOSUB 470:G
OSUB 400:GOTO 490
< 7> 1750 '-----ENDE
<77> 1760 PRINT: PRINT: PRINT TAB(20) FNinv$(" Programm
beendet! ")
< 2> 1770 END

```

Lauter Anwendungsprogramme

PROFIREM v 2.1

Das Geschäftssoftwarepaket
Fakturierung, Adressendatei, Lagerdatei

- universelle Einsatzmöglichkeiten
- Einlesen von Adressen in die Faktura
- Einlesen von Lagerartikeln in die Rechnung, mit automatischer Bestandskorrektur
- Ausdruck sortierter Adressenlisten
- Berechnung des Lagerwertes
- weitere Info in unserer PR-Liste
- für Joyce 178, - DM, für CPC 136, - DM

ETATGRAF

Das Haushaltsbuch mit Grafik

Verwalten Sie Ihre Ausgaben mit dem Computer. Die grafischen Auswertungsmöglichkeiten verschaffen Ihnen jederzeit einen guten Gesamtüberblick

- bis zu 18 verschiedene Kostenarten
- Bearbeitung von 12 Monaten
- Tabellen, Balkengrafik
- für Joyce oder CPC nur 58, - DM

FIBUKING v 2.0

Die preiswerte Finanzbuchführung

- 60 Konten, einfache oder doppelte Buchführung
- bis zu 4-stellige Kontennummern
- automatische Bilanzierung
- für Joyce oder CPC nur 136, - DM

KALKUREM

Tabellenkalkulation mit Grafik

• v 1.2 - Jetzt noch leistungsfähiger

- 40x40 Felder, auch für Text verwendbar
- veränderbares Anzeigeformat
- umfangreiche Berechnungsmöglichkeiten
- Ausdrucken von Teilen des Arbeitsfeldes
- Kopieren, Löschen, Speichern
- zusätzliche grafische Auswertung
- Balkengrafik, Kurvengrafik, Kuchengrafik
- 3" Diskette für CPC nur 78, - DM

TEXTKING

Die bedienungsfreundliche Textverarbeitung

- Cursorgesteuerte Bedienung
- fertige Druckformulare
- umfangreiche Schriftgestaltung
- integrierte Diskettenverwaltung
- Schnittstelle zu ADRESCOMP-Adressendatei
- Blocksatz, Tabulator, Floskeltasten u.v.m.
- 3" Diskette für CPC nur 78, - DM

VAN DER ZALM SOFTWARE

Programm-Entwicklung und Vertrieb
Elfriede van der Zalm

Schieferstätte, 2949 Wangerland 3
Telefon (044 61) 55 24

Versand erfolgt per Vorkasse (portofrei), Nachnahme (zzgl. 5,- DM)

Der Weg zum richtigen Programm

Nachdem ich in der letzten NUTZWARE wortgewaltig angekündigt hatte, daß die NUTZWARE Ihnen helfen wird, die richtigen Fragen beim Softwarekauf zu stellen und dann vor allem auch die richtige Software zu finden, kam natürlich auch sofort die Aufforderung einiger Leser, dieses Versprechen doch möglichst schnell einzulösen.

Ursprünglich hatte ich mir die Einlösung dieses Versprechens so vorgestellt, daß an dieser Stelle qualifizierte und relativ detaillierte Reviews abgedruckt werden. Da sich die Vertriebsfirmen jedoch manchmal ziemlich viel Zeit lassen, bevor sie uns ihre Programme zum Testen zuschicken, möchte ich Ihnen heute – völlig losgelöst von bestimmten Programmen – einige Tips zum Softwarekauf geben.

Wenn Sie sich entschlossen haben, bestimmte Aufgaben, die in Ihrem Unternehmen anfallen, per Computer und einem entsprechenden Programm zu erledigen, sollten Sie sich erst einmal ein sogenanntes Pflichtenheft für das zu kaufende Programm anlegen. Hier tragen Sie genau ein, was dieses Programm für Sie erledigen soll. Es ist ratsam, sich zur Erstellung des Pflichtenheftes viel Zeit zu nehmen und mit äußerster Sorgfalt vorzugehen. Andernfalls kann es Ihnen passieren, daß Sie etliche Hundert Mark für ein Programm ausgeben, um dann festzustellen, daß es für Ihre Zwecke doch nur bedingt geeignet ist. Abbildung 1 zeigt, wie ein fertiges Pflichtenheft für ein Finanzbuchhaltungsprogramm aussehen kann; ähnlich könnte auch das Pflichtenheft für Ihre Lagerverwaltung aussehen.

– Wieviele Artikel sollen zum Beispiel verwaltet werden? Hierbei würde ich einen Aufschlag von mindestens 30% auf mein gegenwärtiges Sortiment machen.

– Ist das Programm in der Lage, mir für jeden einzelnen Artikel bei Unter-

schreiten eines, von mir jeweils eingegebenen, Mindestbestandes eine Meldung zu machen? Selbstverständlich darf es diese Meldung nicht nur einmal machen, vielmehr muß diese bei jedem Arbeiten mit dem Programm solange immer wieder erscheinen, bis der Bestand wieder aufgefüllt ist.

– Kann das Programm einzelne Artikel zu Artikelgruppen zusammenfassen?

– Kann ich mit dem Programm auch meine Lieferantenkonten verwalten?

– Unterstützt mich das Programm bei meinen Bestellungen?

– Kann das Programm mir Artikelumsätze und Artikelgruppenumsätze, sowohl Mengen- als auch wertmäßig, anzeigen?

– Kann es Etiketten ausdrucken?

– Druckt es Lager-, Bestell- und Bewegungslisten usw.?

Sie werden sich zur Erstellung eines Pflichtenheftes für eine Lagerverwaltung noch mehr Fragen stellen müssen. Die hier exemplarisch aufgelisteten Fragen sowie die Teilabbildung des Pflichtenheftes für ein Finanzbuchhaltungsprogramm sollen Ihnen zeigen, wie man an eine derartige Aufgabe herangeht. Wenn Sie Ihr Pflichtenheft (meist ist es nur ein Zettel) soweit fertiggestellt haben, sollten Sie noch nicht gleich zu Ihrem Händler stürzen, um das erste Programm zu kaufen, das den Kriterien des Pflichtenheftes genügt.

Der nächste Schritt zu »Ihrem« Programm sollte zunächst darin bestehen, einen kleinen Testlauf für die Programme zu entwerfen, die Sie sich beim Händler anschauen möchten. Keine Angst, dies wird keine Doktorarbeit, bewahrt Sie jedoch später vor Enttäuschungen.

Für ein Finanzbuchhaltungsprogramm zum Beispiel denken Sie sich ungefähr dreißig Buchungen aus, die möglichst viele verschiedene Konten ansprechen. Dazu gehören mindestens eine Sam-

melbuchung im Soll sowie eine Sammelbuchung im Haben. Ich kenne Programme, die eine Sammelbuchung zum Abenteuer werden lassen. Weiterhin sollten Sie mindestens jeweils zwei Warenein- und Ausgänge mit Skonto in Ihren Testlauf einbauen. Nicht jedes Programm ist in der Lage, solche Buchungen ordnungsgemäß unter Berücksichtigung der veränderten Vor- oder Umsatzsteuer durchzuführen.

Da die freie Gestaltungsmöglichkeit neuer Konten bei einigen Finanzbuchhaltungsprogrammen dort ihre Grenzen findet, wo die Salden dieser neu definierten Konten zur Ermittlung der Gewinn- und Verlustrechnung herangezogen werden sollen, ist es ratsam, sich auch mehrere Buchungen auszu-denken, die ein neu zu definierendes Kostenoder Ertragskonto betreffen.

Nachdem Sie Ihre Testbuchungen vorbereitet und natürlich auch einen Abschluß dieser Buchungen erstellt haben, sind Sie in der Lage, jedes Finanzbuchhaltungsprogramm zumindest soweit zu testen, wie es einem Laien zumutbar ist. Unter der Voraussetzung, daß Ihr »zu Fuß« gemachter Abschluß richtig ist, muß ein Programm, daß den Anforderungen einer ordnungsmäßigen Buchführung genügen will, den gleichen Abschluß wie Ihre Testbuchungen produzieren.

Wenn Ihr Händler Ihnen später Programme vorführt, geben Sie Ihren Testlauf ein und können so innerhalb kürzester Zeit feststellen, ob es lohnenswert ist, sich mit dem Programm weiter zu beschäftigen.

Zur Durchführung des Testlaufes noch ein Tip: machen Sie so viele und vor allem so dumme Fehler wie möglich. Verzeiht Ihnen das Programm diese Fehler ohne Fehlermeldung und Abbruch des falschen Befehls (nicht des Programms), lassen Sie die Finger davon.

Ein derartiger Testlauf läßt sich, analog den zur Finanzbuchhaltung ge-

machten Angaben, auch mit anderen Programmen durchführen.

Nachdem Sie nun so halbwegs wissen, was ihr zukünftiges Programm leisten soll und wie Sie angebotene Programme ein wenig auf Ihre Leistungsfähigkeit hin abklopfen können, sollten Sie sich langsam einmal einen Überblick über das Angebot an entsprechenden Programmen verschaffen.

Zur Einstimmung sollten Sie sich erst einmal Ihre Computerzeitschrift nehmen und sich die Anzeigen der Softwareanbieter zu Gemüte führen. Diese Anzeigen geben einen gewissen Überblick über das Angebot insgesamt und über das Preisspektrum, in dem angeboten wird.

Zum Thema Anzeigen sei hier noch erwähnt, daß manche Softwarefirmen mit dem Hinweis »vom Finanzamt zugelassen« oder »vom Finanzamt genehmigt« oder ähnlichen Texten werben. Hierzu sei bemerkt, daß ich mich diesbezüglich mit verschiedenen Oberfinanzdirektionen in Verbindung gesetzt habe und von allen die Auskunft bekam, daß die Finanzämter schon seit Jahren nicht mehr testieren, ob ein Finanzbuchhaltungsprogramm generell den Grundsätzen einer ordnungsgemäßen Buchhaltung entspricht und zu einem steuerlich richtigen Ergebnis führt.

Mit aller gebotenen Vorsicht (da es mir selbstverständlich nicht möglich ist, diesbezüglich bei allen Oberfinanzdirektionen in der Bundesrepublik zu recherchieren) wage ich deshalb die

Behauptung, daß derartige Werbeaussagen schlicht und ergreifend falsch und irreführend sind.

Sollten Sie auf ein Programm stoßen, das mit derartigen Aussagen beworben wird, bestehen Sie darauf, das generelle Testat eines Finanzamtes für dieses Programm (und nicht nur für eine, mit diesem Programm gefertigte, Buchhaltung) zu sehen.

Nach dem Studium der Anzeigen finden Sie weitere erste Hinweise auf »Ihr« Programm in den Software Reviews.

Sie wissen, daß wir in der NUTZWARE auch regelmäßig Geschäftssoftware testen und darüber berichten werden. Natürlich ist auch eine positive Review noch kein Grund, ein bestimmtes Programm sofort zu kaufen. Doch wenn Sie mehrere Reviews – auch in anderen Zeitschriften (der Verlag möge mir verzeihen) – gelesen haben, verfügen Sie schon über eine gewisse Übersicht des Angebotes. Sammeln Sie Anzeigen und Reviews, die Ihnen interessant erscheinen. Versuchen Sie, erst einmal möglichst viele zusätzliche Informationen über diese Programme einholen. Hören Sie sich nach Benutzern dieser Programme um. Der kompetenteste Sachverständige für ein Anwenderprogramm ist immer noch der, der schon einige Zeit damit gearbeitet hat.

Unter Umständen müssen Sie Programm A bei Händler Meier, Programm B bei Händler Müller, Programm C bei Händler Schulze usw. ausprobieren. Dies ist zwar et-

was mühselig, erspart Ihnen jedoch böse Frustrationen und manch einen überflüssigen Griff in die Brieftasche.

Egal, ob Sie sich nun mehrere Programme von einem Händler, oder jeweils ein anderes Programm von vielen Händlern vorführen lassen, nehmen Sie Ihr Pflichtenheft zu Hand und machen Sie Notizen zu jedem Programm, das Ihnen angeboten wird. Wenn Sie den Eindruck haben, daß ein bestimmtes Programm Ihren Vorstellungen schon ziemlich nahe kommt, bitten Sie Ihren Händler, Ihnen alle Variablen seiner Version auf Null zu stellen und geben Sie Ihren Testlauf ein. Notieren Sie sich auch hier wieder alles, was Ihnen zur Beurteilung des Programmes wichtig erscheint. Wenn das Programm nach dem Testlauf die richtigen Ergebnisse produziert hat, kann es in die engere Wahl genommen werden. Wenn Sie so mehrere Programme gefunden haben, die sowohl den Testlauf bestanden haben, als auch die Kriterien Ihres Pflichtenheftes erfüllen, sind Sie Ihrem Ziel schon ziemlich nah. Sie müssen nur noch unter einer kleinen Auswahl von guten und selbst getesteten Programmen auswählen. Um Ihnen die Wahl zwischen gleichwertigen Programmen zu erleichtern, hier noch einige Entscheidungshilfen.

– Ein nicht kopiergeschütztes Programm ist allein schon deshalb benutzerfreundlicher, weil Sie sich Sicherheitskopien erstellen können. Ich würde auf alle Fälle ein nicht kopiergeschütztes Programm kaufen.

Auszug aus Pflichtenheft Finanzbuchhaltungsprogramm für ein Erdbauunternehmen mit angeschlossenen Baustoffhandel (Umsatz ca. DM 3,5 Mio. p.a.)

Buchungsperiode: 1 Monat
Kontenplan: 1200 Konten incl. Debitoren
Anzahl der Buchungen: 1600

Standardanforderungen

Programm muß nach den Grundsätzen einer ordnungsmäßigen Buchführung arbeiten, das heißt u.a. ein steuerlich zutreffendes Ergebnis produzieren, sowie den Verlauf der Buchungen lückenlos dokumentieren:

automatische Mehrwertsteuerverbuchung mit unterschiedlichen Steuersätzen,

Programm muß Daten zum Umsatzsteuervoranmeldung liefern

Erstellung Gewinn - und Verlustrechnung sowie Bilanz

Spezielle Anforderungen:

Programm darf nicht kopiergeschützt sein; zumindest darf bei vorhandenem Kopierschutz die Benutzung nicht behindert werden und es muß möglich sein, eine genügende Anzahl von Sicherheitskopien zu erstellen

Programm muß menügesteuert sein

2 Buchungsperioden im Zugriff (d.h. Änderung der Saldenvorräte, wenn noch nach Beginn der zweiten Periode in der ersten gebucht wird)

Kapazität des Programmes ausschließlich durch das Speichermedium begrenzt

Kontenrahmen nach DATEV

beliebige Anzahl von Konten

Konten müssen frei definierbar sein

Buchungstexte müssen mindestens 50 Zeichen lang sein können

unterschiedliche Ertragsraten müssen getrennt erfaßt und wiedergegeben werden

automatische Mehrwertsteuerverbuchung mit unterschiedlichen Steuersätzen, sowohl nach Schlüssel, als auch nach automatischen Konten

automatische Korrektur von Vor- und Umsatzsteuer bei Rechnungskürzung, Skonto und dergleichen

Jahresabschluß mit entsprechenden Saldenvorräten.

– Es gibt Programme, die so umfangreich sind, daß sie nicht komplett in den Arbeitsspeicher eingelesen werden können. Das bedeutet, daß während der Arbeit mit diesen Programmen permanent auf die Diskette zugegriffen werden muß und Sie selbst bei Ihrer Arbeit immer wieder warten müssen, bis der Diskettenzugriff beendet ist. Beim Joyce wird das Problem weitestgehend dadurch gelöst, daß ein Teil des Programms beim Booten gleich auf die RAM-Disc kopiert wird. Dadurch erhalten Sie meist eine zufriedenstellende Schnelligkeit beim Ablauf. Ein Programm, das einerseits die Speicherkapazität des Joyce überfordert, andererseits jedoch die Möglichkeit, Programmteile auf der RAM-Disc abzulegen, nicht ausschöpft, würde ich nicht kaufen.

– Großen Wert lege ich bei einem Programm darauf, daß eingegebene Daten nicht bei jedem Arbeitsschritt auf die Diskette geschrieben werden müssen. Entweder muß hierzu genug Platz im Speicher sein, oder die Daten werden erst einmal auf die RAM-Disc geschrieben. Weiterhin sollte ein gutes Programm anzeigen, wenn die Kapazität der Diskette oder der RAM-Disc nicht mehr ausreicht, die eingegebenen Daten aufzunehmen. Ein Programm, welches lautstark eine Fehlermeldung ausgibt und dann mit den entsprechenden Datenverlusten abstürzt, ist natürlich nicht alltags-tauglich.

– Ein verständliches und gut gegliedertes Handbuch mit einem umfangreichen Index sollte heute zum

Standard eines guten Programmes gehören. Leider hat sich dies noch nicht bis zu allen SoftwareHerstellern herumgesprochen.

– Ich habe neulich mit einem excellenten Programmpaket gearbeitet, das nur einen Nachteil hatte: das Programm wurde nicht über Menüs, sondern ausschließlich über Control-Codes gesteuert. Dadurch steigt die Häufigkeit von Fehlbedienungen in einem derartig hohen Maß, daß ich vom Kauf eines solchen Programmes leider abraten muß.

– Ein wichtiges Kriterium bei der endgültigen Auswahl des Programms ist natürlich auch der Preis. Trotzdem würde ich nicht immer das kostengünstigste Programm auswählen. Ich würde mich bei meiner Entscheidung auch davon leiten lassen, welches Programm mir sympathisch erscheint; lassen Sie mich erklären, was ich unter sympathisch verstehe und warum ich diesen Begriff so wichtig finde.

Manchmal begegnen mir Programme, die – nach allen möglichen »objektiven« Bewertungsmaßstäben gemessen gleich gut sind. Trotzdem habe ich das Gefühl, mit einem dieser Programme besser arbeiten zu können, als mit dem anderen. Vielleicht kommt der Bildschirmaufbau dieses mir sympathischen – Programmes meinem ästhetischen Empfinden näher, vielleicht entspricht die Bedienung eher meinem Geschmack; was es genau ist, vermag ich nicht zu sagen. Dies sind Dinge, die einfach nicht meßbar sind – und trotzdem von nicht zu unterschätzender Wichtigkeit. Da Sie im-

mer wieder einen Teil Ihrer Arbeitszeit in den Umgang mit dem Programm investieren wollen, ist es für die Effizienz Ihrer Arbeit auch wichtig, daß Sie mit dem Programm gern arbeiten. Also scheuen Sie sich nicht, unter Umständen hundert Mark mehr für ein Programm auszugeben, das Ihnen »sympathisch« ist – das Geld wird sich schnell in Form einer höheren Arbeitsproduktivität amortisiert haben.

Sparen Sie also hier nicht an der falschen Stelle. Die falsche Stelle zum Sparen ist für viele auch ein Versandhaus. Unter Umständen können Sie das nach einigen Mühen ausgesuchte Programm durch den Versandhandel billiger bekommen. Wenn Sie ganz sicher sind, daß Sie nie mehr Fragen zu einem Programm haben werden, ist dies vielleicht auch die richtige Adresse für Ihren Einkauf. Ansonsten bin ich jedoch der Meinung, daß im Preis für Anwenderprogramme auch ein Teil für die entsprechende Beratung kalkuliert ist. Wenn Sie diese Beratung benötigen, sollten Sie dort einkaufen, wo Sie sicher sein können, sie auch nach dem Kauf noch zu erhalten. Abbildung 2 zeigt eine Auflistung der wichtigsten Punkte, die Sie davor bewahren sollen, in die falsche Software für Ihr Unternehmen zu investieren.

Einiges, was Sie jetzt gelesen haben, wird Ihnen schon bekannt gewesen sein. Anderes werden Sie vielleicht für überflüssig oder zu aufwendig erachten. Ich bin mir jedoch sicher, daß Sie die für Sie richtige Software kaufen werden, wenn Sie so vorgehen, wie es hier beschrieben wurde.

(W.Huske)

Checkliste zum Softwarekauf					
Pflichtenheft	<input type="checkbox"/>	nach Referenzen zu diesen Programmen gefragt und versucht, zusätzliche Informationen zu erhalten			<input type="checkbox"/>
Testlauf konzipiert	<input type="checkbox"/>	zusätzliche Entscheidungshilfen bei gleichwertigen Programmen:			<input type="checkbox"/>
Anzeigen und Software-Reviews studiert und ausgeschnitten	<input type="checkbox"/>	nicht kopiergeschützt bzw. zumindest Sicherheitskopien möglich	Progr. A	B	C
Kollegen, Bekannte nach Programmen ausgefragt	<input type="checkbox"/>	Handbuch in Deutsch	<input type="checkbox"/>	<input type="checkbox"/>	<input type="checkbox"/>
Liste der Programme gemacht, die Sie aufgrund Ihrer Vorinformationen interessieren	<input type="checkbox"/>	Handbuch gut gegliedert und verständlich	<input type="checkbox"/>	<input type="checkbox"/>	<input type="checkbox"/>
Händler angerufen und in Erfahrung gebracht, wo Sie welches Programm anschauen können	<input type="checkbox"/>	Programm vollständig im Speicher	<input type="checkbox"/>	<input type="checkbox"/>	<input type="checkbox"/>
Händler aufgesucht, verschiedene Programme angesehen; Testlauf führte zu richtigen Ergebnissen; SCHUTZ VOR FEHLEINGABEN AUSREICHEND	<input type="checkbox"/>	ist auch noch genug Speicherplatz für die eingegebenen Daten vorhanden	<input type="checkbox"/>	<input type="checkbox"/>	<input type="checkbox"/>
mehrere Programme gefunden, die den Testlauf bestanden haben und die Kriterien Ihres Pflichtenheftes weitgehend erfüllen	<input type="checkbox"/>	Programm menügesteuert	<input type="checkbox"/>	<input type="checkbox"/>	<input type="checkbox"/>
		Übersichtliche Bedienung	<input type="checkbox"/>	<input type="checkbox"/>	<input type="checkbox"/>
		Programm ist »sympathisch«	<input type="checkbox"/>	<input type="checkbox"/>	<input type="checkbox"/>
		Hersteller verspricht kostengünstige Updates bei Programmverbesserungen	<input type="checkbox"/>	<input type="checkbox"/>	<input type="checkbox"/>

Fragebogen zur Nutzware

Liebe Leserinnen und Leser, damit die NUTZWARE auch wirklich Ihre Rubrik wird und wir nicht an Ihren Interessen vorbei schreiben, starten wir in dieser Ausgabe eine große Fragebogenaktion für berufliche Anwender von PC und Joyce.

Angesichts der bundesweiten Volkszählung werden Sie vielleicht im ersten Moment gar nicht so begeistert von einem Fragebogen sein. Doch wir wollen keine Statistik treiben, sondern wissen, mit welchen Tips und Informationen wir Ihnen helfen können, die Möglichkeiten Ihres Computers optimal zu nutzen.

Da ein Fragebogen immer nur recht begrenzt auf Ihre speziellen Wünsche, Erfahrungen und Probleme eingehen kann, freuen wir uns selbstverständlich auch über Ergänzungen in Berichtsform, die uns zugehen. Schreiben Sie doch kurz über die persönlichen Erfahrungen, die Sie mit Ihrem Computer und seiner Anwendung in Geschäft oder Betrieb gemacht haben.

Investieren Sie eine Viertelstunde Zeit und nehmen Sie Einfluß auf die Gestaltung Ihrer Nutzware. Als kleine Anerkennung für die Mühe verlosen wir unter allen Einsendern, die uns den ausgefüllten Fragebogen bis zum 22. Mai d.J. zugesandt haben (Poststempel), folgende Preise:

1. Einen 24-Nadel-Matrixdrucker SD 24, der uns freundlicherweise von der Fa. Schneider Data, 8050 Freising, zur Verfügung gestellt wurde.
2. Ein Jahresabo der Joyce-Databox
3. Ein Halbjahresabo der Joyce-Databox
- 4.-10. je ein Buch »praktische Textverarbeitung mit Joyce« von Jürgen Siebert.

Der Rechtsweg ist ausgeschlossen.

Welchen Computer benutzen Sie:

- Schneider PC mit einem Diskettenlaufwerk
 Schneider PC mit zwei Diskettenlaufwerken
 Joyce
 Joyce Plus

Über welche Erweiterungen und Peripheriegeräte verfügen Sie

- Festplatte Typenraddrucker
 Speichererweiterung Schnelldrucker

Wozu benutzen Sie Ihren Rechner....

- Textverarbeitung
 Lager/Artikelverwaltung
 Kundenverwaltung
 Fakturierung
 Rechnungslegung
 Mahnwesen
 Einnahme/Überschußrechnung
 Finanzbuchhaltung
 betriebliche Statistik
 grafische Anwendung
 Tabellenkalkulation
 Datenbankverwaltung
 sonstige

Benutzen Sie

gekaufte oder selbsterstellte Programme

Benutzen Sie für die einzelnen Anwendungsbereiche jeweils

- selbstständige Programme
 integrierte Programmpakete
 spezielle Branchensoftware

In welcher Branche sind Sie tätig?

Arbeiten Sie allein oder beschäftigen Sie noch Mitarbeiter?

allein bis 2 Mitarbeiter bis 5 Mitarbeiter
 bis 7 Mitarbeiter mehr als 7 Mitarbeiter

Arbeiten Sie selbst am Computer oder überwiegend Ihre Mitarbeiter?

selbst Mitarbeiter

Wieviele Buchungen fallen in Ihrer Buchhaltung monatlich an

Buchen Sie im eigenen Hause oder haben Sie Ihre Buchhaltung an Fremdfirmen (Taylorix o.ä.) oder Ihren Steuerberater vergeben?

selbst Steuerberater Fremdfirma

Wenn Sie ein eigenes Lager besitzen, wieviel Artikel verwalten Sie?

Welche Programme benutzen Sie für Ihre geschäftlichen Anwendungen?

	Programmname	Anwendungsgebiet	Preis incl. Mwst.
1)	_____	_____	_____
2)	_____	_____	_____
3)	_____	_____	_____
4)	_____	_____	_____
5)	_____	_____	_____
6)	_____	_____	_____
7)	_____	_____	_____

Welche Programme für geschäftliche Anwendungen haben Sie einmal gekauft, benutzen sie jedoch nicht oder nicht mehr?

Programname	Anwendungsgebiet	Preis incl. MwSt.
a) _____	_____	_____
b) _____	_____	_____
c) _____	_____	_____
d) _____	_____	_____
e) _____	_____	_____

Warum benutzen Sie diese Programme nicht oder nicht mehr?

- Programm ist nicht in der Lage, gestellte Aufgaben zum gewünschten Ergebnis zu führen (z.B. eine Finanzbuchhaltung, die keine Vor- oder Umsatzsteuer kennt o.ä.)
- Umgang zu unkomfortabel oder zu schwierig
- Dokumentation schlecht oder fehlerhaft
- Programm macht Fehler oder stürzt ab
- Das Programm war nicht schlecht, doch lernte ich ein noch besseres kennen
- Ich habe ein integriertes Paket gekauft und benötigte dieses Programm nicht mehr

Auf wessen Empfehlung hin haben Sie Ihre Programme gekauft?

	1	2	3	4	5	6	7	8	9	10	a	b	c	d	e
Händler	<input type="checkbox"/>	<input type="checkbox"/>	<input type="checkbox"/>	<input type="checkbox"/>	<input type="checkbox"/>	<input type="checkbox"/>	<input type="checkbox"/>	<input type="checkbox"/>	<input type="checkbox"/>	<input type="checkbox"/>	<input type="checkbox"/>	<input type="checkbox"/>	<input type="checkbox"/>	<input type="checkbox"/>	<input type="checkbox"/>
Kollegen, Freunde	<input type="checkbox"/>	<input type="checkbox"/>	<input type="checkbox"/>	<input type="checkbox"/>	<input type="checkbox"/>	<input type="checkbox"/>	<input type="checkbox"/>	<input type="checkbox"/>	<input type="checkbox"/>	<input type="checkbox"/>	<input type="checkbox"/>	<input type="checkbox"/>	<input type="checkbox"/>	<input type="checkbox"/>	<input type="checkbox"/>
Berufs- oder Fachverbänden	<input type="checkbox"/>	<input type="checkbox"/>	<input type="checkbox"/>	<input type="checkbox"/>	<input type="checkbox"/>	<input type="checkbox"/>	<input type="checkbox"/>	<input type="checkbox"/>	<input type="checkbox"/>	<input type="checkbox"/>	<input type="checkbox"/>	<input type="checkbox"/>	<input type="checkbox"/>	<input type="checkbox"/>	<input type="checkbox"/>
Softwarereviews in Fachzeitschriften	<input type="checkbox"/>	<input type="checkbox"/>	<input type="checkbox"/>	<input type="checkbox"/>	<input type="checkbox"/>	<input type="checkbox"/>	<input type="checkbox"/>	<input type="checkbox"/>	<input type="checkbox"/>	<input type="checkbox"/>	<input type="checkbox"/>	<input type="checkbox"/>	<input type="checkbox"/>	<input type="checkbox"/>	<input type="checkbox"/>
Anzeigen der Softwarehäuser	<input type="checkbox"/>	<input type="checkbox"/>	<input type="checkbox"/>	<input type="checkbox"/>	<input type="checkbox"/>	<input type="checkbox"/>	<input type="checkbox"/>	<input type="checkbox"/>	<input type="checkbox"/>	<input type="checkbox"/>	<input type="checkbox"/>	<input type="checkbox"/>	<input type="checkbox"/>	<input type="checkbox"/>	<input type="checkbox"/>
Unternehmensberater	<input type="checkbox"/>	<input type="checkbox"/>	<input type="checkbox"/>	<input type="checkbox"/>	<input type="checkbox"/>	<input type="checkbox"/>	<input type="checkbox"/>	<input type="checkbox"/>	<input type="checkbox"/>	<input type="checkbox"/>	<input type="checkbox"/>	<input type="checkbox"/>	<input type="checkbox"/>	<input type="checkbox"/>	<input type="checkbox"/>

Wo haben Sie Ihre Software überwiegend gekauft?

- großes Kaufhaus
- Fachhandel mit mehreren Angestellten
- kleines Fachgeschäft, in dem außer dem Inhaber/ der Inhaberin höchstens noch eine weitere Person tätig war
- Versand

Sind Sie mit der Absicht zu Ihrem Händler gegangen, ein ganz bestimmtes Programm einer bestimmten Firma zu kaufen oder haben Sie Ihren Händler gefragt, welches Programm für Ihre Ansprüche das beste sei?

- Ich wußte genau, welches Programm ich haben wollte
- Ich wollte zwar ein bestimmtes Programm haben, doch hatte mein Händler dieses nicht vorrätig und hat mir dann ein anderes empfohlen und verkauft
- Ich hatte kein bestimmtes Programm im Auge, sondern habe mich ganz auf die Empfehlungen meines Händlers verlassen

Hatte Ihr Händler mehrere Programme des gleichen Anwendungsbereiches vorrätig? ja nein

Konnte Ihr Händler Ihnen Programme vorführen, ohne selbst länger grübeln zu müssen? ja nein

Konnte er Ihnen Schwächen und Stärken der einzelnen Programme nennen? ja nein

Hatte Sie genügend Zeit, sich an einem Gerät des Händlers mit einem Programm ungestört zu beschäftigen? ja nein

Konnten Sie sich auch nach dem Kauf eines Programmes noch mit Fragen an den Händler wenden und konnte der helfen? ja nein

Wie beurteilen Sie den Händler, bei dem Sie überwiegend einkaufen?

- Marktübersicht
excellent gute Übersicht könnte besser sein schlecht
- Breite des Angebots
optimal könnte besser sein schlecht
- Interesse an Ihren Anwenderproblemen
groß nicht so groß kein Interesse
- Beratungsleistung
excellent mittelmäßig schlecht

Wie haben Sie oder Ihre Mitarbeiter den Umgang mit der Software gelernt?

- Handbuch
- zusätzliche Handbücher
- Schulung durch den Händler
- Seminare durch EDV-Schulen

Wo liegt derzeit Ihr größtes Problem bei der Arbeit mit Ihrem Computer?

Über welche Art von Programmen wünschen Sie sich ausführliche Reviews in der NUTZWARE?

Wo sollte der Schwerpunkt der NUTZWARE liegen: allgemeine Informationen und Berichte zum Einsatz von Computern in kleinen und mittleren Unternehmen ja nein

Ausführliche Reviews von Anwenderprogrammen? ja nein

Vergleiche von Anwenderprogrammen ja nein

Was sollte, außer den drei vorgenannten Schwerpunkten, noch in der Nutzware behandelt werden?

- 1) _____
- 2) _____
- 3) _____

Welche Fachzeitschriften lesen Sie, um sich über den Einsatz des Computers in Ihrem Unternehmen zu informieren (nicht nur Computerzeitschriften)?

- 1) _____
- 2) _____
- 3) _____
- 4) _____
- 5) _____
- 6) _____



... UND
PLÖTZLICH
WIRD DER
SCHNEIDER
JOYCE
ZUM ECHTEN
TEXTSYSTEM.

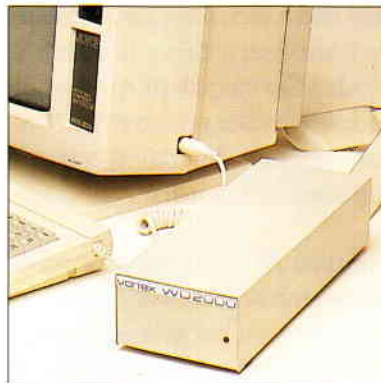

Um es ganz offen zu sagen:

Was fangen Sie mit einem Textverarbeitungssystem an, das weniger als 10.000 DIN A4 Seiten Speicherkapazität hat?

Deshalb unsere Empfehlung: Rüsten Sie Ihren Schneider Joyce mit unserem Festplattensystem **WD 2000** auf, damit Sie ihn tatsächlich professionell nutzen können.

Übrigens: Die vortex-Festplatte WD 2000 mit 20 MB Speicherkapazität paßt auch zu allen anderen Schneider CPC-Computern.

Der Infoscheck bringt weitere Informationen!

J14/B7

I·N·F·O·S·C·H·E·C·K

Bitte schicken Sie mir umgehend Unterlagen für die vortex-Festplatte WD 2000 für den Schneider Joyce.

vortex Computersysteme GmbH
Falterstraße 51-53 · 7101 Flein · Telefon (071 31) 5 20 61

 **vortex**
COMPUTERSYSTEME

... UND PLÖTZLICH HABEN SIE EINEN PROFI-COMPUTER

Finanzbuchhaltung mit dem Computer

Das Erste, was vielen Kaufleuten zum Thema Finanzbuchhaltung einfällt, erfüllt sie nicht unbedingt mit Freude, sondern eher mit Widerwillen. Man denkt unwillkürlich an Finanzamt, Steuern, Buchprüfung und andere unangenehme Dinge. Dies dürfte einer der Gründe dafür sein, daß auch heute noch viele Kaufleute ihre Buchhaltung als unangenehme Pflichterfüllung empfinden und sie eher am Rande mit erledigen. Vergessen wird dabei oft, daß eine gute Finanzbuchhaltung eines der wichtigsten Steuerungsinstrumente eines Unternehmens ist – und sei dieses noch so klein.

Einer der Gründe für das stetige Sterben von Klein- und Mittelbetrieben ist das irrationale Verhältnis der Inhaber zu einem modernen Management und seinen Methoden. Ich wage zu behaupten, daß viele Zusammenbrüche kleiner Unternehmen vermeidbar gewesen wären, wenn in diesen Unternehmen ein permanent fortgeschriebener und ausgewerteter Status existiert hätte, also zur richtigen Zeit die richtigen Zahlen einer funktionierenden Finanzbuchhaltung greifbar gewesen wären.

Da gibt es zum Beispiel kleine Firmen im Dienstleistungsbereich, die nicht wissen, daß Sie bei bestimmten Aufträgen enorme Verluste einfahren. Diese Verluste werden zwar durch andere Dienstleistungen wieder aufgefangen, jedoch nur so lange, wie die verlustbringenden Aufträge einen bestimmten Prozentsatz des Gesamtumsatzes nicht übersteigen.

Wird eines Tages dieser kritische Prozentsatz erreicht, gerät die Firma in Bedrängnis und muß unter ungünstigen Umständen Konkurs anmelden. Auf diese Weise sind in den letzten Jahren etliche Firmen der verschiedensten Branchen vom Markt verschwunden.

Was diesen Firmen fehlte, war eine funktionierende betriebliche Statistik – in diesem Fall eine genaue Erfassung auftragsspezifischer Kosten und

deren Zuordnung zu den entsprechenden Erträgen. Wenn Sie jetzt fragen, was dies alles mit Finanzbuchhaltung zu tun hat, sollten sie erstens diesen Artikel unbedingt und sehr aufmerksam weiterlesen, und sich zweitens einmal intensiv mit Ihrem Steuerberater über dieses Thema unterhalten.

Der Schlüssel zur betrieblichen Statistik liegt in einer gut angelegten Finanzbuchhaltung. Verfügen Sie hier über einen sauber angelegten Kontenplan und haben dazu Ihre Buchhaltung auch wirklich auf dem neuesten Stand, werden Sie bei jedem Auftrag, jedem verkauften oder produzierten Teil wissen, ob sich der damit verbundene Aufwand gelohnt hat.

Vor dem Zeitalter der elektronischen Datenverarbeitung war dies zugegebenermaßen ein langwieriges und ziemlich mühsames Unterfangen. Heute jedoch, nachdem leistungsfähige Computer und auch entsprechende Programme für fast jeden erschwinglich geworden sind, ist es fast schon eine Lust, sich mittels einiger Tastendrücke sämtliche relevanten Daten der Buchhaltung ausdrucken zu lassen und damit den Status des Unternehmens im Blick zu haben.

Grundsätzlich gibt es für kleine und mittlere Unternehmen heute zwei Möglichkeiten, den Komplex der Buchhaltung zeitgemäß zu erledigen. Sie können erstens Ihre Buchführung

außer Haus geben. Zum Beispiel erbringen gute Steuerberater heute nicht mehr ausschließlich Beratungsleistungen, sondern übernehmen auch Ihre gesamte Buchführung. Dies hat sicherlich den Vorteil, daß Sie in diesem Bereich keine großen Personalkapazitäten binden müssen, führt jedoch dazu, daß Ihre Zugriffs- und Gestaltungsmöglichkeiten auf die Buchhaltung immer begrenzt sind. Ein für mich entscheidender Nachteil der außer Haus gegebenen Buchhaltung liegt darin, daß wichtige Daten des Unternehmens außerhalb der eigenen Einfluß- und Kontrollmöglichkeiten gespeichert und verarbeitet werden.

Die zweite Möglichkeit, Ihre Finanzbuchhaltung zu erledigen, besteht darin, sich einen Computer zuzulegen bzw. den vorhandenen Computer auch zur Erstellung der Buchhaltung zu nutzen. Dies bindet natürlich eigene Personalkapazitäten, hat jedoch unbestreitbare Vorzüge. Der wichtigste Vorteil dürfte vor allem darin liegen, daß Sie die Buchhaltung permanent im Zugriff haben und nicht erst lange auf eine externe Auswertung Ihrer Daten warten müssen. Weiterhin dürfte eine derartige Verfahrensweise langfristig Ihre Kosten für die steuerliche Beratung senken. Denn Sie bezahlen Ihren Steuerberater dann wirklich nur noch für seine Beratungsleistung und nicht mehr für manuelle Tätigkeiten, die Sie im eigenen Unternehmen kostengünstiger erledigen können.

Nun ersetzen Computer und Programm noch nicht den, der beide bedient. Ohne eine gewisse Sachkenntnis läßt sich auch mit dem besten Rechner und dem komfortabelsten Programm keine Finanzbuchführung erstellen, die den Regeln der ordnungsmäßigen Buchführung entspricht.

Bevor Sie also die Entscheidung treffen, Ihre Buchhaltung mit einem eigenen Computer zu erstellen, sollten einige Fragen geklärt sein:



... UND
PLÖTZLICH
WUNDERN
SIE SICH
WAS IHR
SCHNEIDER
CPC 6128
ODER 664
ODER 464
ALLES KANN.



**Zum Beispiel
mit Floppy-Laufwerken,**

die diesen Namen tatsächlich verdienen. Denn statt exotischer 3"-Disketten können Sie jetzt leistungsfähige 3.5"- oder 5.25"- Disketten verwenden (da gibt es auch keine Nachschub-Probleme).

Und die Speicherkapazität wächst auf satte 708 Kilo-Byte. Also bitte: vortex zum Schneider CPC. Damit Sie laufwerksmäßig aus dem Schneider sind.

SPC 387

I·N·F·O·S·C·H·E·C·K

Bitte schicken Sie mir umgehend Unterlagen über Ihre Floppy-Laufwerke für Schneider CPC

6128 664 464

vortex Computersysteme GmbH
Falterstraße 51-53 · 7101 Flein · Telefon (071 31) 5 20 61

 **vortex**
COMPUTERSYSTEME

... UND PLÖTZLICH HABEN SIE EINEN PROFI-COMPUTER

1) verfügen Sie selbst oder einer Ihrer Mitarbeiter über die nötigen Kenntnisse der Buchführung?

2) Sind Sie oder einer Ihrer Mitarbeiter bereit, sich einige Zeit lang intensiv mit dem Computer bzw. einem Finanzbuchhaltungsprogramm zu beschäftigen?

3) Sind Sie weiterhin bereit, u.U. weitreichende Änderungen in Ihrer Büroorganisation durchzuführen? Dazu gehört selbstverständlich die Bereitschaft Ihrer Mitarbeiter, am Bildschirm zu arbeiten?

Wenn Sie alle diese Fragen mit »ja« beantworten können, sollten Sie sich langsam einmal nach einem für Sie und Ihren Computer geeigneten Programm umsehen.

Je nach Anspruch sind heute Finanzbuchhaltungsprogramme ab ca. 200,- DM und aufwärts zu erstehen. Weiterhin gibt es auf dem Markt integrierte Pakete, die neben der Finanzbuchhaltung noch andere Anwenderprogramme enthalten, die alle miteinander korrespondieren und – optimal eingesetzt – Ihren Büroalltag erleichtern können. Hierfür müssen Sie natürlich sehr viel mehr Geld ausgeben, doch dürfte sich der Aufwand bei einigen dieser Pakete durchaus lohnen.

Doch halt, jetzt laufen Sie nicht gleich zu Ihrem Händler und kaufen Sie das nächstbeste Finanzbuchhaltungsprogramm, das Ihnen dort begegnet. Bevor Sie sich näher mit der Vielzahl der angebotenen Programme befassen, sollten Sie erst einmal genau festlegen, welche Ansprüche Sie an ein Finanzbuchhaltungsprogramm stellen.

Wenn ich für Kunden eine Umstellung des Betriebes auf EDV vorbereite, erstelle ich zunächst in enger Zusammenarbeit mit dem Kunden ein sogenanntes Pflichtenheft. In diesem Pflichtenheft werden alle Anforderungen des Kunden an ein Programm aufgelistet, bevor man sich daran gibt, nach den Kriterien des Pflichtenheftes ein Programm auszusuchen.

Ich schlage Ihnen vor, ähnlich zu verfahren. Stellen Sie erst einmal fest, welchen Umfang Ihre Buchhaltung hinsichtlich der Zahl der angelegten Konten und der Anzahl der anfallenden Buchungen pro Buchungsperiode besitzt. Im Zuge einer Neustrukturierung der Buchhaltung sollten Sie sich auf alle Fälle überlegen, den Kontenplan zu erweitern, um sowohl Ihre Kostenstruktur, als auch die Art Ihrer Erträge transparenter zu machen. Wenn Sie so den Umfang ihrer neuen Buchhaltung geplant haben, rechnen Sie noch einmal mindestens 30% des ermittelten Bedarfs für später notwendig werdende Erweiterungen dazu und erhalten so die Kapazität, die Ihr neues Finanzbuchhaltungsprogramm bewältigen muß.

Einen Auszug aus einem Pflichtenheft finden Sie in der Abbildung 1 des Artikels »Der Weg zum richtigen Programm«.

Weiterhin sollten Sie sich überlegen, ob Sie ein integriertes Programmpaket kaufen wollen, oder ob Ihnen ein einfaches Buchhaltungsprogramm genügt. Wenn Sie ausschließlich Dienstleistungen erbringen, wird sich ein Paket mit integrierter Lagerbuchhaltung und einem Modul zur Fakturierung kaum lohnen. Wenn Sie hingegen im Handel oder im produzierenden Gewerbe tätig sind, würde ich Ihnen ein solches Paket empfehlen.

Ich möchte an dieser Stelle nicht näher darauf eingehen, wie Sie nun aus der Überfülle des Angebotes das Programm herausfinden, welches genau Ihren Ansprüchen entspricht. Tips zum richtigen Softwarekauf finden Sie auf den nächsten Seiten der NUTZWARE in dem Artikel »Der Weg zum richtigen Programm«.

Viel lieber möchte ich Ihnen noch einige Tips geben, wie Sie sich den Einstieg in die Arbeit mit dem neuen Programm ein wenig erleichtern können. Sie haben nun eine ziemlich seltene Chance, die Sie unbedingt nutzen sollten. Sie können anlässlich der Umstellung Ihrer Buchhaltung Ihr gesam-

tes Büro reorganisieren. Überprüfen Sie zumindest Ihr Formular- und Belegwesen, befreien Sie es von alten Zöpfen, die keinen Nutzen mehr haben, und geben Sie ihm eine der Datenverarbeitung adäquate Struktur.

Es empfiehlt sich auf alle Fälle, die alte Buchhaltung erst einmal parallel zur neuen noch einige Zeit beizubehalten. Sie werden zwar – ich hoffe, daß Sie hier meiner Empfehlung gefolgt sind – in der neuen Buchhaltung eine größere Anzahl von Konten bedienen müssen, doch müssen die Ergebnisse einer Buchungsperiode bei beiden Buchhaltungsarten grundsätzlich gleich sein. Scheuen Sie sich nicht, in der Anfangsphase verstärkt Ihren Steuerberater zu Rate zu ziehen. Fehler, die Sie jetzt nicht entdecken, werden zum Jahresabschluß bzw. spätestens bei einer Steuerprüfung des Finanzamtes ziemlich teuer.

Meiner Erfahrung nach haben Sie Ihre neue Buchhaltung nach spätestens drei Buchungsperioden (das sind im Normalfall drei Monate) im Griff. Setzen Sie sich dann noch einmal kurz mit Ihrem Steuerberater zusammen; unter Umständen hat dieser nach die ein oder andere Anregung, wie Sie dieses oder jenes noch verbessern können. Dann ist es endlich so weit. Sie haben eine Finanzbuchhaltung, die auf dem neuesten Stand der Technik ist. Sie schicken Ihre Umsatzsteuervoranmeldungen selbst zum Finanzamt, Sie können sich jederzeit auf Knopfdruck einen Überblick über den Status Ihres Unternehmens verschaffen. Sie haben stets aktuelle Daten und können aufgrund der nunmehr besser differenzierten Kosten- und Ertragsstruktur genau erkennen, wie und wo Ihre Gewinne und Verluste entstehen.

Ihren Steuerberater sehen Sie wahrscheinlich nur noch einmal im Jahr, wenn Sie ihm Ihre Finanzbuchhaltung zur Prüfung übergeben und er Ihnen nur noch zu sagen braucht, wie Sie Ihre Jahresabschlußbuchungen zu erledigen haben.

(W. Huske)

Die Zukunft hat begonnen!

Super- Günstige Preise Software von

STAR-DIVISION

für Schneider Joyce und CPC

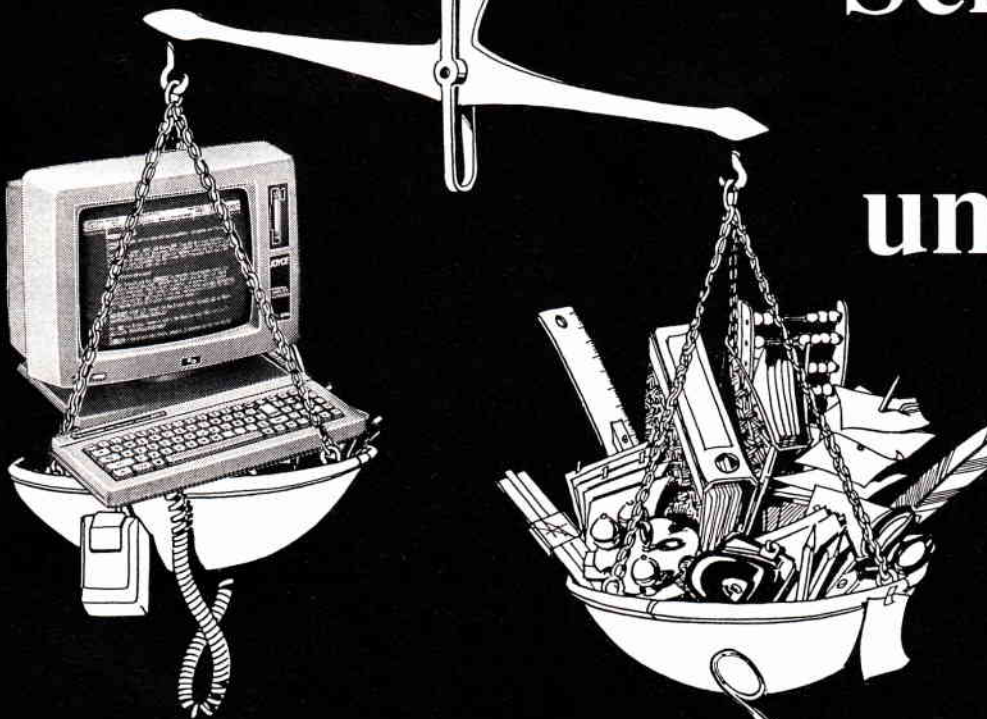

Bitte ausschneiden und abschicken

CPC
STAR-WRITER I
DATEI-STAR
Mouse Operating System
STATISTIC-STAR
FIBU-STAR Plus
u.v.m.

Joyce
Joyce-Mailing-System
STATISTIC-STAR
STAR-BASE
BUSINESS-STAR
BUSINESS-STAR Plus
FIBU-STAR
u.v.m.

Erhältlich im guten Fachhandel

STAR-DIVISION

Uelzener Straße 12 • 2120 Lüneburg • Tel.: (0 41 31) 40 25 50

Vertrieb für die Schweiz:
VCS Video-Computershop • Schaffhauserstr. 473 • P.O.Box 103 • CH-8052 Zürich • Tel.:01/3 022600

Vertrieb für Österreich:
Ueberreuther-Media • Alserstr. 24 • A-1091 Wien • Tel.: 4 81 53 80

Copyright by STAR-DIVISION GmbH 1987

Info-Coupon

Ich möchte mehr Informationen über das
Software-Lieferprogramm Joyce CPC

Name, Vorname

Strasse, Nr.

PLZ, Ort

Bitte ausschneiden, auf eine Postkarte kleben oder in einen Briefumschlag stecken und an STAR-DIVISION GmbH schicken.

Tabellengestützte Datenverarbeitung mit JOYCE

Das vorliegende Programm TABDAT2.BAS ermöglicht die Verarbeitung großer Datenmengen und deren statistische Auswertung, etwa bei der Auswertung von Meßreihen. Die eingegebenen Daten werden in Tabellen organisiert mit denen verschiedene Rechenoperationen durchgeführt werden können, u.a. lineare Regression zwischen Tabellen und Mittelwertbildung. Die Tabellen können ausgedruckt und für die Verwendung in einem LocoScripttext vorbereitet werden.

Programmaufbau: Maximal 10 Tabellen mit bis zu 100 Tabellenelementen können verwendet werden. Diese werden als sequentielle Dateien inclusive einer Inhaltsangabe in der RAM-Disk unter dem Namen TABELLE?.DAT abgelegt («?» entspricht einer Zahl von 0 bis 9). Die eingestellte Anzahl von 100 Tabellenelementen mit den laufenden Nummern 0 bis 99 pro Tabelle sollte in den meisten Anwendungsfällen ausreichen, kann jedoch bei Bedarf durch Änderung der Dimensionierung der Feldvariablen f und g in Zeile 20, sowie der Argumente der IF-THEN-Abfragen in Zeile 570 und 970 variiert werden (z.B. 20 :DIM f(199),g(199) und 570 IF j%=200 THEN 590 und 970 :IF j%=200 THEN 1030 für 200 Elemente=Tabelle).

Eingegebene Tabellen können ergänzt, angeschaut und geändert, sowie gelöscht werden. Außerdem besteht die Möglichkeit bis zu fünf Tabellen gleichzeitig auszudrucken oder in einer speziellen Datei so zu ordnen, daß sie mit der zugehörigen Inhaltsangabe in tabellarischer Form in einen LOCOSCRIPT-Text eingebunden werden können (Unter LOCOSCRIPT Menüpunkt f7=Modus, Option »Text einfügen«).

Der Kern von TABDAT2 ist die Anwendung von mathematischen Funktionen auf ganze Tabellen. Es stehen diverse Rechenarten zur Verfügung, außerdem Mittelwertbildung und lineare Regression zwischen den Daten zweier Tabellen (nähere Beschreibung s.u.). Das Ergebnis einer Berechnung wird wiederum in einer Tabelle organisiert und kann mit Inhaltsangabe beliebig gespeichert werden. Die Ergebnisse der statistischen Berechnungen

werden auf dem Bildschirm ausgegeben und können bei Bedarf ausgedruckt werden. Bei der Berechnung der linearen Regression ist zudem die Bestimmung von Zwischenwerten möglich (Interpolation/Extrapolation).

Arbeitsweise: Zunächst muß darauf hingewiesen werden, daß das laufende Programm nicht mit <STOP> bzw. ↑C angehalten werden kann, da mit offenen Dateien gearbeitet wird.

Nach Laden des Programms mit LOAD »TABDAT2« und Starten mit RUN erscheint zunächst das Hauptmenü. Den Menüpunkten sind jeweils Buchstaben bzw. Zahlen vorangestellt und werden durch einen Druck auf die entsprechende Taste aktiviert. Die Taste »0« beendet das Programm und kehrt in den Direktmodus zurück.

»T« bereitet die Eingabe von Daten über die Tastatur vor. Mit den Cursortasten kann auf dem Bildschirm eine beliebige Tabelle zur Eingabe ausgesucht werden. Mit <ENTER> wird die Wahl bestätigt, <EXIT> führt zurück ins Hauptmenü. Wurde eine bereits vorhandene Tabelle ausgewählt, so wird diese bei der Eingabe überschrieben.

Nach getroffener Wahl fragt das Programm nach der Inhaltsangabe für die Tabelle. Danach folgt die eigentliche Dateneingabe, die für jeden Wert mit <RETURN> oder <ENTER> abgeschlossen wird. Angezeigt wird jeweils die Nummer der gewählten Tabelle, sowie die Nummer des nächsten einzugebenden Elements beginnend bei 0. Ist die Tabelle eingegeben, so führt »e« gefolgt von <RETURN> oder <ENTER> zurück ins Hauptmenü.

»B« ruft den Programmteil »Berechnung« auf, wobei zunächst ein Menü erscheint, das alle Berechnungsmöglichkeiten aufzeigt. Die Menüpunkte werden wiederum durch einfaches Drücken der entsprechenden Taste aktiviert. Die Tabellen, mit denen die Berechnungen durchgeführt werden sollen, werden wie oben beschrieben mit den Cursortasten ausgesucht, müssen jedoch vorhanden sein. Je nach Art der Berechnung wird das Programm nach einer zweiten Tabelle oder nach einer konstanten Zahl fragen, die zur Berechnung benötigt wird. Anschließend muß eine belie-

L – berechnet nach der Methode der kleinsten Quadrate die ausgleichende Gerade zwischen zwei Tabellen, die Abszissen-(x)- und Ordinaten-(y)werte darstellen, charakterisiert durch Steigung und Ordinatenabschnitt, sowie die zugehörigen Standardfehler.

Nach den Berechnungen führt das Programm zurück ins Hauptmenü. Lediglich bei den statistischen Berechnungen werden noch weitere Optionen angeboten, etwa der Ausdruck der Ergebnisse mit der Taste »D«, eine neue Berechnung mit »N« oder Zwischenwertberechnung mit »E«. »Z« führt zurück ins Hauptmenü. Der nächste Punkt des Hauptmenüs wird mit »D« aufgerufen und bewirkt, daß bis zu 5 auszuwählende Tabellen einschließlich Inhaltsangabe gedruckt werden. Zunächst muß die Anzahl der zu druckenden Tabellen eingegeben werden, anschließend sind die Nummern der Tabellen einzugeben. Die Eingaben müssen jeweils mit <RETURN> bzw. <ENTER> abgeschlossen werden. Ungültige Kennnummern führen zurück zum Anfang des Programmteils.

Der Punkt »E« des Hauptmenüs ruft den Programmteil »Editieren« auf, der sich ebenfalls mit einem Menü meldet. Hier stehen folgende Funktionen zur Verfügung:

- Z – führt zurück ins Hauptmenü
- L – löscht eine Tabelle, die wie bereits beschrieben mit den Cursortasten ausgewählt wird
- E – ermöglicht es, hinter das letzte Element einer bestehenden Tabelle nachträglich weitere Daten einzugeben; die Eingabe erfolgt analog zu Punkt »T« des Hauptmenüs
- A – bringt eine beliebige bestehende Tabelle ganz oder abschnittsweise (je nach Länge) auf dem Bildschirm zur Anzeige; gleichzeitig werden Nummer und Inhaltsangabe der Tabelle angezeigt, ebenso wie die laufende Nummer eines jeden Elements. Mit den Cursortasten kann jede beliebige Position in der Tabelle erreicht werden. Mit <ENTER> wird das Element, bei dem sich der Cursor befindet gelöscht; an dieser Stelle erscheint ein Fragezeichen, und fordert zur Eingabe eines neuen Wertes auf, die mit <ENTER> oder <RETURN> abzuschließen ist. <CAN> schreibt die Tabelle in die entsprechende Datei und kehrt ins Hauptmenü zurück.

Der letzte Teil des Hauptmenüs wird mit »L« aktiviert. Er erzeugt aus maximal fünf Tabellen eine Textdatei, die in einen LOCOSCRIP-Text eingefügt werden kann. Die Auswahl der zu verarbeitenden Tabellen geschieht wie beim Punkt »D – Drucken« beschrieben. Zusätzlich fordert das Programm auf, die Diskette im Laufwerk A: zu wechseln, also diejenige Diskette einzulegen auf der die Datei gespeichert werden soll. Diese wird unter LOCOSCRIP in der Gruppe 0 erscheinen. Außerdem muß ein gültiger Dateiname gewählt werden.

(G. Eßer)

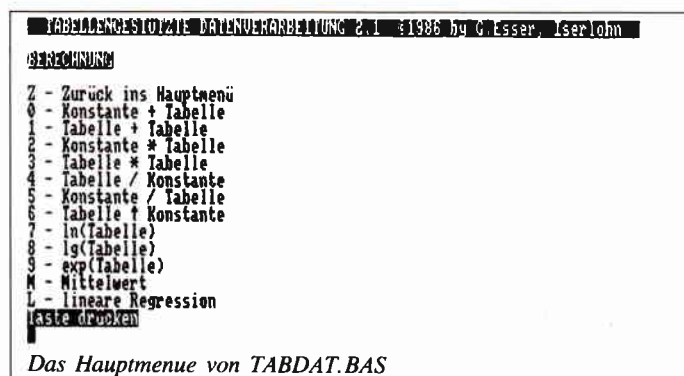

bige Tabelle ausgesucht werden, in der das Ergebnis gespeichert wird (ausgenommen die statistischen Berechnungen). Bei Berechnungen mit zwei Tabellen müssen beide gleiche Länge haben. Folgende Tasten rufen die nachstehenden Funktionen hervor:

- Z – führt zurück ins Hauptmenü
- 0 – addiert zu jedem Tabellenelement eine konstante Zahl
- 1 – addiert Elemente mit gleicher Nummer zweier Tabellen
- 2 – multipliziert jedes Tabellenelement mit einer Zahl
- 3 – multipliziert Elemente mit gleicher Nummer zweier Tabellen
- 4 – dividiert jedes Tabellenelement durch eine Zahl $\neq 0$
- 5 – dividiert eine Zahl durch jedes Tabellenelement
- 6 – potenziert jedes Tabellenelement mit einer Zahl
- 7 – berechnet den natürlichen Logarithmus jedes Elements
- 8 – berechnet den dekadischen Logarithmus jedes Elements
- 9 – wendet die Exponentialfunktion auf jedes Element an
- M – berechnet Mittelwert, Standardabweichung und Standardfehler der Elemente einer Tabelle

```

LISTING >TABDAT2 <, REMARK = >'<.
<16> 10 '* * * TABDAT 2.1 Start * * *
<61> 20 CLEAR:OPTION FILES "M":OPTION RUN:MEMORY,,6:DIM
f(99),g(99)
<52> 30 ON ERROR GOTO 140
< 8> 40 GOSUB 3790
<25> 50 titel$=fullsc$+cls$+home$+invon$+. TABELLENGES
TÜTZTE DATENVERARBEITUNG 2.1. $1986 by G.Esser, Is
erlohn. "+invoff$+CrLf$
<43> 60 FOR i%=48 TO 57
< 9> 70 name$(i%-48)="tabelle"+CHR$(i%)+".dat"
<28> 80 NEXT i%
<70> 90 GOSUB 3400
<40> 100 GOSUB 3460
<19> 110 ON wahl% GOSUB 3020,470,1230,610,810,210
<94> 120 GOTO 90
<20> 130 :
<60> 140 '* * * Fehlerbehandlung * * *
<36> 150 fzeile%=ERL:fcode%=ERR
<83> 160 PRINT titel$:PRINT "Fehler ";fcode%;". in Zeil
e ";fzeile%;CrLf$
<35> 170 PRINT invon$;"Taste drücken";invoff$
<85> 180 ts="":WHILE ts="":ts=INKEY$:WEND
<19> 190 RESUME 90
<15> 200 :
<48> 210 '* * * Tabelle für Locoskript * * *
<47> 220 GOSUB 3280
<77> 230 PRINT invon$;" TABELLE für LOCOSKRIP" >;CrLf$
:PRINT "D i s k e t t e . . w e c h s e l n !!!";inv
off$;CrLf$
<84> 240 PRINT FMat$(17,0);eras$;:INPUT "Zahl der zu ve
rarbeitenden Tabellen (max.5; 0=zurück ins Hauptme
nü): ",zahl%
<89> 250 IF zahl%>5 THEN 240
<81> 260 IF zahl%<1 THEN RETURN
<81> 270 FOR i%=1 TO zahl%:INPUT "Tabelle Nr.: ",vektor
%(i%):IF vektor%(i%)>9 OR vektor%(i%)<0 THEN 220
<62> 280 IF FIND$(name$(vektor%(i%)))="" THEN 220
<16> 290 NEXT i%
<71> 300 FOR i%=1 TO 5:ausd(i%)=0:inhalt$(i%)="" :NEXT i
%
<15> 310 FOR i%=1 TO zahl%:OPEN "I",i%,name$(vektor%(i
%)):INPUT #i%,inhalt$(i%):NEXT i%
<44> 320 OPTION FILES "A":PRINT CrLf$;"Vorhandene Datei
en:";CrLf$:DIR
<92> 330 PRINT FMat$(23,0);clz$;:INPUT "Name der Tabell
e (?????????.???):";tabname$:pos%=INSTR(tabname$,".
"):IF pos%>9 OR pos%<2 THEN 330
< 0> 340 IF INSTR(RIGHT$(tabname$,4),".")=0 THEN 330
<62> 350 IF FIND$(tabname$)<>"" THEN 330
<42> 360 OPEN "O",6,tabname$:REM. T A B E L L E . E R Z
E U G E N
<29> 370 PRINT #6,inhalt$(1),inhalt$(2),inhalt$(3),inha
lt$(4),inhalt$(5)
<87> 380 OPTION FILES "M":checksum%=0:FOR i%=1 TO zahl%
<30> 390 check%(i%)=EOF(i%):IF check%(i%)=-1 THEN 410
<83> 400 INPUT #i%,ausd(i%):GOTO 420
<58> 410 ausd(i%)=0
<16> 420 checksum%=checksum%-check%(i%):NEXT i%
<42> 430 IF checksum%=zahl% THEN 450
<39> 440 OPTION FILES "A":FOR i%=1 TO zahl%:PRINT #6,au
sd(i%),:NEXT i%:PRINT #6,CrLf$;:GOTO 380
<31> 450 CLOSE:RETURN
<29> 460 :
<90> 470 '* * * Tastatureingabe * * *
<94> 480 operation$=" EINGABE":GOSUB 3280:GOSUB 3520
<52> 490 PRINT FMat$(zeile%,0);invon$;name$(n%);invoff$
<36> 500 PRINT FMat$(15,0);eras$:INPUT "Inhalt: ",inhal
t$(n%)
<28> 510 OPEN "O",1,name$(n%)
< 8> 520 j%=0:WRITE #1,inhalt$(n%)
< 8> 530 PRINT titel$:PRINT invon$;"EINGABE";invoff$;Cr
Lf$
<38> 540 PRINT invon$;"Ende der Eingabe: e + RETURN";in
voff$;CrLf$
<72> 550 PRINT "Tabelle ";n%,"Lfd.Nr.=";j%:INPUT eing$:
j%=j%+1
<48> 560 IF UPPER$(eing$)="E" THEN 590
<76> 570 IF j%=100 THEN 590
<21> 580 ele=VAL(eing$):WRITE #1,ele:GOTO 530
<40> 590 CLOSE:RETURN
<19> 600 :
<91> 610 '* * * Drucken * * *
<51> 620 GOSUB 3280
<45> 630 PRINT FMat$(15,0);eras$;:INPUT "Zahl der zu dr
uckenden Tabellen (max.5; 0=zurück ins Hauptmenü):
",zahl%

```

```

<54> 640 IF zahl%>5 THEN 630
<95> 650 FOR n%=1 TO zahl%
<91> 660 INPUT "Tabelle Nr.: ",vektor%(n%):IF vektor%(n
%)>9 OR vektor%(n%)<0 THEN 660
<75> 670 IF FIND$(name$(vektor%(n%)))="" THEN 620
<68> 680 NEXT n%
<65> 690 checksum%=0:FOR n%=1 TO 5:ausd(n%)=0:inhalt$(n
%)="" :NEXT n%
<52> 700 FOR n%=1 TO zahl%:OPEN "I",n%,name$(vektor%(n%
)):INPUT #n%,inhalt$(n%):NEXT n%
< 0> 710 LPRINT inhalt$(1),inhalt$(2),inhalt$(3),inhalt
$(4),inhalt$(5)
<90> 720 FOR n%=1 TO zahl%
<84> 730 check%(n%)=EOF(n%):IF check%(n%)=-1 THEN 750
<65> 740 INPUT #n%,ausd(n%):GOTO 760
<20> 750 ausd(n%)=0
<95> 760 checksum%=checksum%-check%(n%):NEXT n%
<62> 770 IF checksum%=zahl% THEN 790
<45> 780 LPRINT ausd(1),ausd(2),ausd(3),ausd(4),ausd(5)
:checksum%=0:GOTO 720
<42> 790 CLOSE:RETURN
<21> 800 :
<59> 810 '* * * Editieren * * *
<74> 820 GOSUB 3220
<53> 830 GOSUB 3460
<46> 840 ON wahl% GOTO 850,870,920,1050
<84> 850 RETURN
<33> 860 :
<63> 870 '* * * Editieren - Löschen * * *
<21> 880 operation$=" TABELLE LÖSCHEN":GOSUB 3280:GOSUB
3520
<56> 890 IF FIND$(name$(n%))="" THEN 880
<19> 900 KILL name$(n%):GOTO 850
<24> 910 :
<52> 920 '* * * Editieren - Ergänzen * * *
<64> 930 operation$=" ERGÄNZEN":GOSUB 3280:GOSUB 3520
< 9> 940 IF FIND$(name$(n%))="" THEN 930
<35> 950 GOSUB 3170
<45> 960 GOSUB 3100
<40> 970 j%=j%+1:IF j%=100 THEN 1030
<77> 980 PRINT titel$:PRINT invon$;" EDITIEREN - Ergänz
en ";CrLf$
<77> 990 PRINT "Ende der Eingabe: e + RETURN";invoff$;C
rLf$
<76> 1000 PRINT "Tabelle ";n%,"Lfd.Nr.=";j%
<10> 1010 INPUT eing$:IF UPPER$(eing$)="E" THEN 1030
<90> 1020 ele=VAL(eing$):WRITE #1,ele:GOTO 970
<80> 1030 CLOSE:GOTO 850
<11> 1040 :
< 4> 1050 '* * * Editieren - Ändern * * *
<77> 1060 operation$=" ÄNDERN":GOSUB 3280:GOSUB 3520
< 5> 1070 IF FIND$(name$(n%))="" THEN 1060
<92> 1080 GOSUB 3170
<10> 1090 PRINT titel$;CrLf$;" Lfd.Nr.",name$(n%);": ";
inhalt$(n%):REM. B I L D A U F B A U
<10> 1100 PRINT CHR$(150);st$;CHR$(156)
< 4> 1110 FOR i%=0 TO 21:PRINT CHR$(149);SPC(32);CHR$(1
49):NEXT i%
<32> 1120 PRINT CHR$(147);st$;CHR$(153)
<56> 1130 PRINT FWindow$(15,37,7,50);invon$;" Zu lösch
enden Wert mit Cursortasten ";CrLf$;" wählen, dan
n ENTER drücken !..... ";CrLf$
<68> 1140 PRINT " Eingabe mit ENTER abschließen..... "
;CrLf$;CrLf$;" Beenden des Editierens mit CAN.....
";invoff$
<81> 1150 PRINT FWindow$(4,1,22,30)
<70> 1160 lfdnr%=0:REM. T A B E L L E . B E A R B E I T
E N
< 1> 1170 IF j%<lfdnr%+20 THEN 1200
< 8> 1180 PRINT cls$;home$:FOR i%=lfdnr% TO lfdnr%+19:P
RINT i%,f(i%):NEXT i%
<73> 1190 GOSUB 3640:GOTO 1170
< 4> 1200 PRINT cls$;home$:FOR i%=lfdnr% TO j%:PRINT i%
,f(i%):NEXT i%
<51> 1210 GOSUB 3640:GOTO 1170
< 9> 1220 :
<87> 1230 '* * * Berechnung * * *
<35> 1240 GOSUB 2940
<13> 1250 GOSUB 3460
<52> 1260 ON wahl% GOTO 1270,1290,1340,1390,1440,1490,1
550,1600,1650,1700,1750,1800,1970
< 4> 1270 RETURN
<27> 1280 :
<15> 1290 '* * * Berechnung - Konstante+Tabelle * * *
<35> 1300 operation$=" KONSTANTE+TABELLE":GOSUB 2840
<56> 1310 FOR i%=0 TO j%:f(i%)=f(i%)+const:NEXT i%
< 5> 1320 GOTO 3060

```

DIE JOYCE-DATABOX SOFTWARE FÜR DEN SUPER RECHNER

Jetzt gibt's die Databox-Disk auch für den Joyce und außerdem als praktisches Databox-Abo.

Alle Joyce-Programme aus dem Heft finden Sie »ready to run« auf unserer praktischen Databox. Zusätzlich enthält die Joyce-Databox noch Bonus-Programme.
Diesen Monat: Tastaturbelegung – Hangman

Einzelbezug:

Einzelbezugspreis für DATABOX:
Diskette 3" 24,- DM zzgl. 3,- DM Porto/Verp.
(im Ausland zzgl. 5,- DM Porto/Verpackung).

Das Databox-Abo kostet:

Als Diskette für 1/2 Jahr (6 Lieferungen):
Im Inland und West-Berlin.....150,- DM
Im europäischen Ausland.....160,- DM
Im außereuropäischen Ausland.....180,- DM

Als Diskette für 1 Jahr (12 Lieferungen):

Im Inland und West-Berlin.....300,- DM
Im europäischen Ausland.....320,- DM
Im außereuropäischen Ausland..... 360,- DM

In den vorgenannten Preisen sind die Versand- und Verpackungskosten enthalten.

Bitte benutzen Sie für Ihre Bestellung die Abo-Karte.

Zahlungsweise:

Am einfachsten per Vorkasse (Verrechnungsscheck) oder als Nachnahme zuzüglich der Nachnahmegebühr.

(In das Ausland ist Nachnahme nicht möglich).

Bitte Bestellkarte benutzen!

DMV Verlag – Fuldaer Str. 6 – 3440 Eschwege

Inhalt der Joyce-Databox 5/87:

Tabdat — Listmod — Directoryverwaltung
BONUS: Tastaturbelegung — Hangman

PC 1512 – DATABOX

Auf vielfachen Wunsch unserer Leser haben wir den beliebten Databox-Service auf den PC 1512 erweitert. Die monatlich erscheinende Databox beinhaltet Leserprogramme sowie deren komplette Dokumentation. Hier finden Sie Programme unter BASIC2, PASCAL oder lauffähige EXE-Files.

Alle Dateien können über ein komfortables Shell-Programm angesprochen werden.



Die PC-Databox 5/87 enthält:

1. CHIPPER
Ein Spiel, welches dem bekannten Lügenpasch nachempfunden wurde.
Basic 2 Quellprogramm.
2. AUSGABE
ASCII Dateien können gelesen und nachträglich mit Steuerzeichen für Drucker versehen werden.
Basic 2 Quellprogramm.
3. KALAH
Das bekannte afrikanische Bohnenspiel. Superschnell und Superspielstark.
Turbo Pascal Quellprogramm EXE File.
4. REBOOT
Kurze Routine, mit der endlich Spiele wie »Night Mission« laufen.
EXE File.
5. ETIKETT
GEM-unterstütztes Etiketten-Druckprogramm. Mit integrierter Mini-Datenbank.
Basic 2 Quellprogramm.
6. CGX DEMO
Demo Programm mit maximaler Ausnutzung des PC 1512 Extended-Grafik Modus.

Alle Programme haben eine komplette Bedienungsanleitung.

Senden Sie die Bestellung an:

DMV · Postfach 250 · 3440 Eschwege
– Bitte Bestellkarte benutzen –

Schneider PC International
Postfach 250 · 3440 Eschwege

```

<14> 1330 :
<88> 1340 ' * * * Berechnung Tabelle+Tabelle * * *
<26> 1350 operation$=" TABELLE+TABELLE":GOSUB 2690
<50> 1360 FOR i%=0 TO j%:f(i%)=f(i%)+g(i%):NEXT i%
<20> 1370 GOTO 3060
<29> 1380 :
<20> 1390 ' * * * Berechnung Konstante*Tabelle * * *
< 9> 1400 operation$=" KONSTANTE*TABELLE":GOSUB 2840
<26> 1410 FOR i%=0 TO j%:f(i%)=f(i%)*const:NEXT i%
< 7> 1420 GOTO 3060
<16> 1430 :
<59> 1440 ' * * * Berechnung Tabelle*Tabelle * * *
< 2> 1450 operation$=" TABELLE*TABELLE":GOSUB 2690
<20> 1460 FOR i%=0 TO j%:f(i%)=f(i%)*g(i%):NEXT i%
<22> 1470 GOTO 3060
<31> 1480 :
<38> 1490 ' * * * Berechnung Tabelle/Konstante * * *
<72> 1500 operation$=" TABELLE/KONSTANTE":GOSUB 2840
<50> 1510 IF const=0 THEN 1500
<92> 1520 FOR i%=0 TO j%:f(i%)=f(i%)/const:NEXT i%
<12> 1530 GOTO 3060
<21> 1540 :
<78> 1550 ' * * * Berechnung Konstante/Tabelle * * *
<70> 1560 operation$=" KONSTANTE/TABELLE":GOSUB 2840
<38> 1570 FOR i%=0 TO j%:f(i%)=const/f(i%):NEXT i%
<27> 1580 GOTO 3060
<36> 1590 :
<86> 1600 ' * * * Berechnung Tabelle*Konstante * * *
<12> 1610 operation$=" TABELLE*KONSTANTE":GOSUB 2840
<14> 1620 FOR i%=0 TO j%:f(i%)=f(i%)*const:NEXT i%
<14> 1630 GOTO 3060
<23> 1640 :
<95> 1650 ' * * * Berechnung ln(Tabelle) * * *
<69> 1660 operation$=" LN(TABELLE)":GOSUB 2600
<19> 1670 FOR i%=0 TO j%:f(i%)=LOG(f(i%)):NEXT i%
<29> 1680 GOTO 3060
<38> 1690 :
< 6> 1700 ' * * * Berechnung lg(Tabelle) * * *
<89> 1710 operation$=" LOG(TABELLE)":GOSUB 2600
<27> 1720 FOR i%=0 TO j%:f(i%)=LOG10(f(i%)):NEXT i%
<16> 1730 GOTO 3060
<25> 1740 :
<32> 1750 ' * * * Berechnung exp(Tabelle) * * *
<43> 1760 operation$=" EXP(TABELLE)":GOSUB 2600
<48> 1770 FOR i%=0 TO j%:f(i%)=EXP(f(i%)):NEXT i%
<31> 1780 GOTO 3060
<40> 1790 :
<69> 1800 ' * * * Berechnung Mittelwert * * *
<69> 1810 sum=0:sumqua=0:operation$=" MITTELWERT-BERECHNUNG":GOSUB 3280:GOSUB 3520
< 7> 1820 IF FIND$(name$(n%))="" THEN 1810
<93> 1830 GOSUB 3170
<98> 1840 FOR i%=0 TO j%:sum=sum+f(i%):sumqua=sumqua+f(i%)^2:NEXT i%
<83> 1850 k%=j%+1:mittel=sum/k%:stab1=SQR(sumqua-k%*mittel^2)/j%:stab2=SQR(sumqua-k%*mittel^2)/k%:stf=stab1/SQR(k%)
<17> 1860 PRINT titel$:PRINT "Tabelle ";n%,"n=";k%,"Inhalt ";inhalt$(n%):PRINT "Summe"
<24> 1870 PRINT "-aller x";SPC(11);sum
<33> 1880 PRINT "-aller x^2";SPC(9);sumqua
<95> 1890 PRINT "Mittelwert";SPC(9);mittel:PRINT "Standardabweichung"
<76> 1900 PRINT "-n-gewichtet";SPC(7);stab2
<94> 1910 PRINT "-n-1-gewichtet.... ";stab1
<40> 1920 PRINT "Standardfehler.... ";stf:crlf$
< 1> 1930 PRINT invon$;" Z - Zurück ins Hauptmenü *** D - Drucken *** N - Neue Berechnung ";invoff$:kontr$="ZDN"
<24> 1940 GOSUB 3460
<34> 1950 ON wahl% GOTO 1270,2500,1800
<35> 1960 :
<29> 1970 ' * * * Berechnung Regression * * *
<40> 1980 sumx=0:sumy=0:sumxy=0:sumx2=0:sumy2=0:operation$=" ABSZISSENWERTE"
<39> 1990 GOSUB 3280:GOSUB 3520:kenn1%=n%
<49> 2000 IF FIND$(name$(kenn1%))="" THEN 1980
<87> 2010 operation$=" ORDINATENWERTE":GOSUB 3520:kenn2%=n%
<80> 2020 IF FIND$(name$(kenn2%))="" THEN 1980
<46> 2030 n%=kenn1%:GOSUB 3170
<34> 2040 FOR i%=0 TO j%:g(i%)=f(i%):NEXT i%
<35> 2050 k%=j%:n%=kenn2%:GOSUB 3170
<89> 2060 IF k%<j% THEN 1980
< 3> 2070 FOR i%=0 TO j%:sumx=sumx+g(i%):sumy=sumy+f(i%):sumxy=sumxy+g(i%)*f(i%):sumx2=sumx2+g(i%)^2:sumy2=sumy2+f(i%)^2:NEXT i%:k%=j%+1

```

```

<82> 2080 st=(k%*sumxy-sumx*sumy)/(k%*sumx2-sumx^2):yab=sumy/k%-st*sumx/k%
< 9> 2090 r=(sumxy-sumx*sumy/k%)/SQR((sumx2-(sumx^2)/k%)*(sumy2-(sumy^2)/k%))
<67> 2100 vary=(sumy2-2*st*sumxy-2*yab*sumy+sumx2*st^2+2*st*yab*sumx+k%*yab^2)/(k%-2)
<78> 2110 fst=SQR(vary/(sumx2-(sumx^2)/k%))
<67> 2120 fyab=SQR(vary/k%+vary*((sumx/k%)^2)/(sumx2-(sumx^2)/k%))
<65> 2130 IF SIGN(yab)=-1 THEN vor$="" ELSE vor$="+"
<48> 2140 PRINT titel$:PRINT "n=";k%,"y=";st;"x ";vor$;yab,"r=";r
<55> 2150 PRINT "Summe"
<24> 2160 PRINT "-aller x..... ";sumx
<80> 2170 PRINT "-aller y..... ";sumy
<76> 2180 PRINT "-aller xy..... ";sumxy
<57> 2190 PRINT "-aller x^2.... ";sumx2
< 6> 2200 PRINT "-aller y^2.... ";sumy2:PRINT "Standardfehler"
<97> 2210 PRINT "-Steigung.... ";fst
<84> 2220 PRINT "-y-Absch..... ";fyab:crlf$
< 5> 2230 PRINT invon$;" Z - Zurück ins Hauptmenü *** N - Neue Eingabe *** D - Drucken *** E - Extrapolation ";invoff$
<76> 2240 kontr$="ZNDN":GOSUB 3460
<66> 2250 ON wahl% GOTO 1270,1970,2270,2390
<22> 2260 :
<38> 2270 ' * * * Ausdruck Regression * * *
<33> 2280 LPRINT "n=";k%,"y=";st;"x ";vor$;yab,"r=";r
<56> 2290 LPRINT "Summe"
<41> 2300 LPRINT "-aller x..... ";sumx
< 0> 2310 LPRINT "-aller y..... ";sumy
<91> 2320 LPRINT "-aller xy..... ";sumxy
<77> 2330 LPRINT "-aller x^2.... ";sumx2
<82> 2340 LPRINT "-aller y^2.... ";sumy2:LPRINT "Standardfehler"
<27> 2350 LPRINT "-Steigung.... ";fst
<76> 2360 LPRINT "-y-Absch..... ";fyab:crlf$
< 8> 2370 GOTO 2240
<30> 2380 :
<98> 2390 ' * * * Extrapolation/Interpolation * * *
<51> 2400 PRINT titel$:PRINT invon$;"EXTRAPOLATION/INTERPOLATION";invoff$;" von.. y=";st;"x ";vor$;yab;crlf$
<18> 2410 PRINT "Variablen-Vorgabe: x oder y?",invon$;" Taste drücken";invoff$
<88> 2420 kontr$="XY":GOSUB 3460
<46> 2430 ON wahl% GOTO 2440,2450
< 6> 2440 INPUT "x=";x:y=st*x+yab:GOTO 2460
<17> 2450 INPUT "y=";y:x=(y-yab)/st
<80> 2460 PRINT titel$:PRINT "y=";y,"x=";x;crlf$:PRINT invon$;" Z - Zurück *** N - Neue Eingabe ";invoff$
<65> 2470 kontr$="ZN":GOSUB 3460
<80> 2480 ON wahl% GOTO 2140,2390
<35> 2490 :
<54> 2500 ' * * * Ausdruck Mittelwert * * *
<37> 2510 LPRINT "Tabelle ";n%,"n=";k%,"Inhalt ";inhalt$(n%):LPRINT "Summe"
<75> 2520 LPRINT "-aller x";SPC(11);sum
<19> 2530 LPRINT "-aller x^2";SPC(9);sumqua
<85> 2540 LPRINT "Mittelwert";SPC(9);mittel:LPRINT "Standardabweichung"
<92> 2550 LPRINT "-n-gewichtet";SPC(7);stab2
<93> 2560 LPRINT "-n-1-gewichtet.... ";stab1
<10> 2570 LPRINT "Standardfehler.... ";stf:crlf$
<88> 2580 GOTO 1940
<37> 2590 :
<73> 2600 ' * * * Berechnung: Eingabe Tabelle * * *
<19> 2610 GOSUB 3280:GOSUB 3520
<67> 2620 IF FIND$(name$(n%))="" THEN 2610
<90> 2630 GOSUB 3170
<20> 2640 operation$=" ERGEBNIS SPEICHERN":GOSUB 3520
<65> 2650 PRINT FNat$(zeile%,0);invon$;name$(n%);invoff$:ziel%=n%:PRINT FNat$(15,0);eras$;
<49> 2660 INPUT "Inhalt: ";inhalt$(ziel%)
<13> 2670 RETURN
<36> 2680 :
<74> 2690 ' * * * Berechnung: Eingabe Tabelle-Tabelle * * *
<18> 2700 GOSUB 3280:GOSUB 3520
<30> 2710 kenn1%=n%
< 6> 2720 IF FIND$(name$(kenn1%))="" THEN 2700
<90> 2730 PRINT FNat$(15,0);eras$;operation$=" TABELLE 2":GOSUB 3520:kenn2%=n%
<58> 2740 IF FIND$(name$(kenn2%))="" THEN 2730
<13> 2750 operation$=" ERGEBNIS SPEICHERN":GOSUB 3520:ziel%=n%

```

DMV

bringt Joy für

JOYCE

Joyce Sonderheft Nr. 1 - Joyce-Literatur - Software

Das erste und einzige Joyce Sonderheft ist endlich da.

Für Joyce-Besitzer haben wir das erste Sonderheft fertiggestellt. Für alle denen die Joyce-Rubrik in der PC International nicht genügend Stoff für einen ganzen Monat bieten konnte, stellt dies Sonderheft eine Fülle von Informationen, Tips und Tricks und Programmen zur Verfügung.

Dies Heft deckt das ganze Interessenspektrum eines Joyce-Besitzers ab – vom Basic-Tipp bis zur Erweiterung mathematischer Funktionen, von der Druckereinstellungsroutine bis zum kompletten Assembler/Disassembler ist alles enthalten, was Joycer's Herz höher schlagen läßt.



Aus dem Inhalt:

- ein komfortabler **Maskengenerator** erlaubt die Erstellung von Bildschirmmasken für selbstgeschriebene Programme aller Art, ohne umständlich mit PRINT-Anweisungen hantieren zu müssen.
- eine Bauanleitung ermöglicht Ihnen, auf einfache Weise einen **Joystick** an den Joyce anzuschließen. Die Richtungen des Joysticks werden auf Pfeiltasten gelegt
- fertig ist die »Fernbedienung«.
- für LocoScript-Freunde bietet das Heft einen Beitrag über **Fußnoten unter LocoScript**.
- ein besonderer Leckerbissen für **CP/M-Fans** wird mit dem Beitrag **XBIOS** serviert.
- zur Entspannung zwischendurch stehen kleine **Spiele** zur Verfügung, u.a. ein **Mau-Mau** mit definierbarem Level.
- last not least: Tips und Tricks zu **Basic, Logo, dBase** und vielem anderen mehr.

Das JOYCE-Sonderheft 1 ist ab sofort im guten Zeitschriftenhandel, beim Fachhandel oder direkt beim Verlag für DM 20, – erhältlich.

Sämtliche im Sonderheft enthaltenen Programme sind auch auf 3"-Disk (Databox) zum Preis von DM 30, – beim Verlag erhältlich.

```

<33> 2760 PRINT FNat$(zeile%,0);invon$;name$(n%);invoff$
<29> 2770 PRINT FNat$(15,0);eras$;:INPUT "Inhalt: ",inhalt$(ziel%)
<75> 2780 n%=kenn1%:GOSUB 3170
<63> 2790 FOR i%=0 TO j%:g(1%)=f(1%):NEXT i%
<36> 2800 k%=j%:n%=kenn2%:GOSUB 3170
<63> 2810 IF k%<>j% THEN 3950
< 2> 2820 RETURN
<25> 2830 :
<44> 2840 ' * * * Berechnung: Eingabe Konst.-Tabelle * * *
<35> 2850 GOSUB 3280:GOSUB 3520
< 0> 2860 IF FIND$(name$(n%))="" THEN 2850
<92> 2870 PRINT FNat$(zeile%,0);invon$;name$(n%);invoff$;PRINT FNat$(15,0);eras$:INPUT "Konstante: ",const
<10> 2880 GOSUB 3170
<25> 2890 operation$=" ERGEBNIS SPEICHERN":GOSUB 3280:GOSUB 3520
<46> 2900 PRINT FNat$(zeile%,0);invon$;name$(n%);invoff$:ziel%=n%
<31> 2910 PRINT FNat$(15,0);eras$:INPUT "Inhalt: ",inhalt$(ziel%)
< 4> 2920 RETURN
<27> 2930 :
<79> 2940 ' * * * Menü Berechnung * * *
<57> 2950 PRINT titel$:PRINT invon$;"BERECHNUNG";invoff$;:crlf$
<33> 2960 PRINT "Z - Zurück ins Hauptmenü":PRINT "0 - Konstante + Tabelle":PRINT "1 - Tabelle + Tabelle":PRINT "2 - Konstante * Tabelle"
<86> 2970 PRINT "3 - Tabelle * Tabelle":PRINT "4 - Tabelle / Konstante":PRINT "5 - Konstante / Tabelle":PRINT "6 - Tabelle - Konstante"
<28> 2980 PRINT "7 - ln(Tabelle)":PRINT "8 - lg(Tabelle)":PRINT "9 - exp(Tabelle)":PRINT "M - Mittelwert":PRINT "L - lineare Regression"
<16> 2990 PRINT invon$;"Taste drücken";invoff$
<51> 3000 kontr$="Z0123456789ML":RETURN
< 4> 3010 :
<71> 3020 ' * * * Programmende * * *
<42> 3030 PRINT cls$;invon$;"Programmende";invoff$
<80> 3040 END
<16> 3050 :
<90> 3060 ' * * * Berechnung Ende * * *
<84> 3070 n%=ziel%:GOSUB 3100
<27> 3080 CLOSE:GOTO 1270
<28> 3090 :
<87> 3100 ' * * * Datei ausgeben * * *
<21> 3110 OPEN "O",1,name$(n%):WRITE #1,inhalt$(n%)
<24> 3120 FOR i%=0 TO j%
<18> 3130 WRITE #1,f(i%)
<37> 3140 NEXT i%
<97> 3150 RETURN
<21> 3160 :
<74> 3170 ' * * * Datei laden * * *
<57> 3180 OPEN "I",1,name$(n%):INPUT #1,inhalt$(n%):j%=0
<85> 3190 WHILE NOT EOF(1):INPUT #1,f(j%):j%=j%+1:WEND:CLOSE
<53> 3200 j%=j%-1:RETURN
< 8> 3210 :
<55> 3220 ' * * * Menü Editieren * * *
<31> 3230 PRINT titel$:PRINT invon$;"EDITIEREN";invoff$;:crlf$
<78> 3240 PRINT "Z - Zurück ins Hauptmenü":PRINT "L - Tabelle löschen":PRINT "E - Tabelle ergänzen":PRINT "A - Tabelle ändern"
<90> 3250 PRINT invon$;"Taste drücken";invoff$
<91> 3260 kontr$="ZLEA":RETURN
<26> 3270 :
< 5> 3280 ' * * * Dateiinhalt holen * * *
<67> 3290 PRINT titel$
<21> 3300 FOR i%=0 TO 9
<27> 3310 IF FIND$(name$(i%))="" THEN 3350
<89> 3320 OPEN "I",1,name$(i%)
<20> 3330 INPUT #1,inhalt$(i%):CLOSE
<21> 3340 PRINT name$(i%),inhalt$(i%):GOTO 3360
<10> 3350 PRINT name$(i%),"nicht vorhanden"
<47> 3360 NEXT i%
<88> 3370 PRINT
<11> 3380 RETURN
<34> 3390 :
< 4> 3400 ' * * * Hauptmenü * * *
<47> 3410 PRINT titel$

```

```

<90> 3420 PRINT "0 - Ende":PRINT "T - Tastatureingabe":PRINT "B - Berechnung":PRINT "D - Drucken":PRINT "E - Editieren"
<24> 3430 PRINT "L - Locoskript-Tabelle erzeugen":PRINT invon$;"Taste drücken";invoff$
<88> 3440 kontr$="OTBDEL":RETURN
<24> 3450 :
<74> 3460 ' * * * Tastaturabfrage * * *
<28> 3470 ts="" : WHILE ts="" : ts=INKEY$:WEND
<30> 3480 ts=UPPER$(ts):wahl%=INSTR(kontr$,ts)
<17> 3490 IF wahl%=0 THEN 3470
<90> 3500 RETURN
<14> 3510 :
<82> 3520 ' * * * Tabellenauswahl * * *
<94> 3530 zeile%=2:kontr$=CHR$(30)+CHR$(31)+CHR$(13)+CHR$(27)
< 1> 3540 PRINT FNat$(15,0);eras$;invon$;operation$;"Zieltabelle mit Cursortasten wählen, dann ENTER drücken!";:crlf$;:crlf$;"Zurück ins HAUPTMENÜ mit EXIT";invoff$
<41> 3550 PRINT FNat$(zeile%,7);:GOSUB 3460
<20> 3560 ON wahl% GOTO 3570,3590,3620,3610
<10> 3570 zeile%=zeile%+1:IF zeile%=12 THEN zeile%=2:REM. C U R S O R. A B
<76> 3580 GOTO 3550
<12> 3590 zeile%=zeile%-1:IF zeile%=1 THEN zeile%=11:REM. C U R S O R. A U F
<54> 3600 GOTO 3550
<61> 3610 GOTO 90:REM. A B B R E C H E N
<46> 3620 n%=zeile%-2:RETURN:REM. T A B E L L E. G E W Ä H L T
<22> 3630 :
<40> 3640 ' * * * Tabellenelement auswählen * * *
<20> 3650 zeile%=1:kontr$=CHR$(30)+CHR$(31)+CHR$(13)+CHR$(8)
<69> 3660 PRINT FNat$(zeile%,0);:GOSUB 3460
<49> 3670 ON wahl% GOTO 3680,3710,3760,3750
<54> 3680 zeile%=zeile%+1:lfdrn%=lfdrn%+1:IF zeile%<21 AND lfdrn%<j%+1 THEN 3660:REM. .... C U R S O R. A B
<18> 3690 IF lfdrn%>j% THEN lfdrn%=0
<94> 3700 RETURN
< 4> 3710 zeile%=zeile%-1:lfdrn%=lfdrn%-1:IF zeile%>0 AND lfdrn%>-1 THEN 3660:REM. C U R S O R. A U F
<30> 3720 IF lfdrn%<0 THEN lfdrn%=0:GOTO 3650
<92> 3730 PRINT cls$;home$:FOR i%=lfdrn%-19 TO lfdrn%:PRINT i%,f(i%):NEXT i%
<38> 3740 zeile%=20:GOTO 3660
<73> 3750 GOSUB 3100:CLOSE:GOTO 90:REM. A B B R E C H E N
<91> 3760 PRINT FNat$(zeile%,12);:clce$;:INPUT f(lfdrn%):REM. E L E M E N T. Ä N D E R N
<16> 3770 lfdrn%=0:RETURN
<39> 3780 :
<72> 3790 ' * * * Bildschirmkommandos * * *
<41> 3800 esc$=CHR$(27)
<63> 3810 crlf$=CHR$(10)+CHR$(13):REM. Z E I L E N V O R S C H U B
<42> 3820 eras$=esc$+"J":..... REM. C U R S O R - S E I T E N E N D E. L Ö S C H E N
<40> 3830 cls$=esc$+"E"
<53> 3840 home$=esc$+"H"
<36> 3850 clz$=esc$+"1":..... REM. Z E I L E. L Ö S C H E N
< 9> 3860 clce$=esc$+"K":..... REM. C U R S O R - Z E I L E N E N D E. L Ö S C H E N
<45> 3870 fullsc$=esc$+"y":..... REM. D A R S T E L L U N G S F E L D. 32*90
<44> 3880 invon$=esc$+"p"
<97> 3890 invoff$=esc$+"q"
<14> 3900 st$=STRING$(32,154):... REM. S T R I C H. Ü B E R. 32 S P A L T E N
<56> 3910 DEF FNat$(x%,y%)=esc$+"Y"+CHR$(32+x%)+CHR$(32+y%):REM. .... C U R S O R. P O S I T I O N I E R E N
<85> 3920 DEF FNwindow$(x%,y%,h%,b%)=esc$+"X"+CHR$(32+x%)+CHR$(32+y%)+CHR$(31+h%)+CHR$(31+b%):REM. D A R S T E L L U N G S F E L D. D E F I N I E R E N
< 8> 3930 RETURN
<31> 3940 :
<86> 3950 ' * * * Fehler bei 2-Tabellen-Operation * * *
<42> 3960 PRINT titel$:crlf$
<78> 3970 PRINT "FEHLER: Es wurden Tabellen ungleicher Länge zur Berechnung verwendet!";:crlf$
<96> 3980 PRINT invon$;"Eine Taste drücken";invoff$
<44> 3990 ts="" : WHILE ts="" : ts=INKEY$:WEND
<74> 4000 GOTO 90

```

BEHERRSCHEN SIE DAS CHAOS

mit PC-Software von "BYTE ME"

Vereinsverwaltung

548,00 DM

Verwaltet bis 65.000 Mitglieder, 25 verschiedene Listen (Drucker/Monitor), Beitragsverwaltung nach Schlüsseln, Beitragsverbuchung, aktuelle Soll/Ist-Anzeige, bis 50 Abteilungen, pro Abteilung bis zu 50 Unterabteilungen, Druck von Lastschriften – Zahlscheinen – Kassiererlisten, automatische Sollstandserhöhung, Jahresabschluß, integriertes Mahnwesen (4 Stufen), 6 verschiedene Hauptstatistiken, Serienbrieferstellung – Rundschreiben – Etikettendruck nach 25 Untergruppierungen, Anbindung an nachfolg. FIBU möglich, usw. **Komplettpreis mit FIBU**

798,00 DM

Finanzbuchhaltung

548,00 DM

Anzahl Sachkonten – Debitoren – Kreditoren nur abhängig vom Datenträger, Summen und Saldenlisten, Umsatzsteuervoranmeldung, Kontendruck, Monats- und Jahresabschluß, Saldenvortrag, BWA, Einnahme-Überschußrechnung, usw.

Programmverwaltung 98,00 DM

Verwaltet bis zu 26 Programme auf Ihrer Festplatte, einfache Installation, direkter Programmaufruf, kehrt nach Programmende wieder ins Hauptmenü zurück, automatische Datums- und Zeitangabe, direkter Aufruf von Formatier- und Kopierprogramm, abarbeiten von Stapeldateien, etc.

Adreßverwaltung 298,00 DM

Anzahl nur abhängig vom Datenträger, Eingabemaske flexibel, rechnende Felder, vielfacher Listendruck, Etikettendruck, Informationsfelder, offene Schnittstelle, arbeitet mit »Wordstar« und »Euroscript« und anderen Textverarbeitungsprogrammen zusammen, unsere Terminverwaltung kann eingebunden werden, Serienbrief, usw.

Terminverwaltung

148,00 DM

Verwaltet in Verbindung mit unserer Adreßverwaltung Ihre Termine, auf Aufruf automatische Terminanzeige mit Zeit- und Datumsanzeige, Gesprächspartner und den dazugehörigen Notizen, Terminliste (Drucker/Monitor), Kalender installiert, etc.

Bisher wurden folgende Komplettlösungen von uns erstellt:
Vertreterabrechnung im Verlagswesen, Auftragsabwicklung für verschiedene Branchen, Reisebüroverwaltung, Fahrzeugvermietung, verschiedene Kalkulationsprogramme, Tourenoptimierung, (Paket für Versicherungsvermittler in Vorbereitung).

Außerdem vertreiben wir:

»EUROSCRIPT« (Textverarbeitung mit Trennhilfe, Rechtschreibprüfung und Grafikeinbindung in den Text), »TAS +« (relationale Datenbank), »dBASE III«, »Multiplan«, »Wordstar«, »Open Access«, etc.

Händleranfragen erwünscht!

"BYTE ME"
COMPUTERSYSTEME

Wilhelmstraße 7 · 5240 Betzdorf/Sieg · Telefon (02741) 23537

Autovermietung

2.950,00 DM

Festplatte 20 MB bis 2.000 Fahrzeuge.

Verwaltet alle mit der Vermietung von Autos zusammenhängenden Daten wie: Fahrzeuge, Mieter, Versicherung, Vermittler, Mietdauer, Km-Leistung, Kostenabrechnung, Provisionsabrechnung, Rentabilitätsrechnung, Rechnungserstellung, vielfacher Listendruck wie: offene Postenliste, TÜV-Liste, Fahrzeugliste, usw., anpassen von Formularen möglich, alle Daten werden gespeichert.

Reisebüroverwaltung

1.490,00 DM

Eingabe, Änderung und Löschen von Geschäftsvorfällen, Kundenvorgänge, Statistik, Rechnungs- und Bestätigungsdruck, Listendruck von: Buchungen, offene Anzahlungen, geleistete Anzahlungen, Außenstände, Abreisdatum, Rückreisdatum, Reisepapierausgabe, Veranstalter, Kundenkartei, Reiseversicherungen, Buchungsnummern, Geburtstagsliste, etc.

Lohn/Baulohn ab 3.150,00 DM

Lohnprogramm in verschiedenen Ausbaustufen, geprüft von Krankenkassen und der Oberfinanzdirektion München, M & T-Softwarepreis 1984.

FIBU II

mandantenfähig ab 2.450,00 DM

Bedienungsfreundliche Finanzbuchhaltung, bis 999 Mandanten auf Festplatte möglich, Dialogverbuchung, Sachkonten – Debitoren – Kreditoren unbegrenzt, mehrere Absummierungskreise, automatische Skontenverbuchung, Stapelbuchungen, Tagesstatus, BWA, G u. V, Zahlungsverkehr, Bilanz, usw.

Fakturierung/Auftrag

ab 1.500,00 DM

Kunden- Lieferanten- Artikelstamm, Erstellung von Angebot – Auftragsbestätigung – Lieferschein – Rechnung – Gutschrift, Bestellwesen Lagerwirtschaft, Vertreterabrechnung, Anbindung an FIBU möglich, alle Vorgänge werden auf Platte gespeichert.

Programme für die Schneider-CPC-Rechner und JOYCE:

FIBU 278,00 DM, Auftrag 398,00 DM, Adreß/Text 98,00 DM, Verein 198,00 DM.

Achtung Händler und Turbo-Pascal Programmierer!

Wir bieten Ihnen die SOURCECODES incl. COPYRIGHT unserer 4 Programme, die wir für die Schneider CPC's und den JOYCE entwickelt haben, zu guten Konditionen an.

Directory-Verwaltung

Ist es für einen echten Computerfreak eigentlich nicht zu umständlich, nach Einschalten des JOYCE und Einschleiben der Systemdiskette jedesmal aufs Neue »BASIC« und »run «programmname« eintippen zu müssen?

Sollte ein Rechner nicht in der Lage sein, immer wiederkehrende Vorgänge, wie z.B. das Laden von BASIC und eines Startprogramms, selbst durchzuführen? Der JOYCE kann das Starten von Programmen mittels der Profile.sub-Datei selbst übernehmen, denn alle in der Profile.sub-Datei aufgeführten Anweisungen werden unverzüglich nach Laden des Betriebssystems ausgeführt. Dazu erstellt man sich mit dem BASIC-Texteditor Rped.bas (Seite 2 der Systemdisketten) eben eine solche Profile.sub-Datei, welche als letzte (oder einzige) Zeile »BASIC dir« enthält. Somit wird nach Laden des Betriebssystems BASIC geladen und das Programm Dir.bas (siehe Listing) gestartet, welches die auf der Diskette befindlichen Dateien auflistet und fragt welche geladen soll.

Auf der Startdiskette muß sich also das Betriebssystem, BASIC.com, Submit.com (alle auf Seite 2 der Systemdisketten), die Profile.sub-Datei und das Dir.bas-Programm befinden. Am besten verwendet man eine neue Diskette, auf die man mit LocoScript die notwendigen Dienstprogramme rüberkopiert. An das Ende eines jeden Programms sollte eine Abfrage gestellt werden, die entweder das Programm neu startet, oder mit »chain "dir"« wieder das Dir.bas-Programm aufruft. Zweckmäßiger Weise sollte man auf jede Diskette, auf der sich Programme befinden das Dir.bas kopieren. Das Dir.bas Programm listet alle Dateien mit der Spezifikation »bas« auf, es dürfte aber kein Problem sein, die Spezifikation in Zeile 80 zu ändern.

Mit den Cursortasten wählt man das gewünschte Programm (es ist dann hell unterlegt) und bestätigt es mit ENTER.

```

DIR.BAS ***** Dateiauswahl *****

Folgende *.BAS - Dateien befinden sich auf dieser Diskette:

KREUZRUH.BAS SPIEL .BAS KREUZRUH.BAS MASTERM.BAS MIDWISPI.BAS FOURIER .BAS
HANDBUCH.BAS CONVRT .BAS TRAVEL .BAS KRIFFEL .BAS SICHEM .BAS KALAHAIJ.BAS
KALK .BAS UDR .BAS PRINTEP .BAS CSKENDI .BAS *KALKG .BAS HYDRO .BAS
PICA .BAS TESTPR .BAS

Datei mit Cursortasten, dann ENTER drücken
oder Diskette wechseln und F1 drücken

```

So sollte das Auswahlmenue von DIR.BAS aussehen...

Selbstverständlich kann dieses Programm auch als Funktion zur Auswahl einer Datei betrachtet und als Unterprogramm in anderen Programmen dazu benutzt werden auf bestimmte Dateien zurückzugreifen, z.B. in selbstgemachter Daten- oder Textverarbeitung. Es muß dann geringfügig geändert den Anforderungen angepaßt werden.

Es empfiehlt sich ferner jeweils einheitliche Spezifikationen für alle Programm-, Text- oder sonstige Dateien zu verwenden. Man erspart sich so einiges an Durcheinander. Sicher ist das Programm nicht perfekt. Es könnte z.B. automatisch darauf hingewiesen werden, falls kein Dir.bas-Programm auf einer Diskette vorhanden ist. Oder es wäre möglich das Dir.bas-Programm beim Booten auf m:-Disk zu laden und die Endzeile in anderen Programmen als »chain "m:dir"« zu formulieren.

Bestimmt ließen sich noch wesentlich mehr Verbesserungen realisieren, aber dieses Programm soll eher nur anregen sich mit einer benutzerfreundlichen Bedienung des Rechners zu befassen, als eine perfekte Directory zu liefern mit der man alle Disk-Operationen durchführen kann.

(J. Rozmus)

bk-software

bk-Fibu	Finanzbuchhaltung	998,- DM	
bk-RA	Anwaltsprogramm	6840,- DM	für Schneider
bk-Text	Textprogramm	99,- DM	PC1512 und alle
bk-mep	Maskengenerator	99,- DM	Kompatiblen

Wir suchen: ★ Kunden (Demodiskette 10,- DM)
★ Händler (attraktive Rabatte)

bk - Software Bunge GmbH
Kuhberg 5a, 2350 Neumünster
Tel. (0 43 21) 4 67 66

ROBINSON + COMAC-KASSE

Schon längst hatte der Einsiedler die JOYCE ausgepackt, aber bisher hatte die richtige Software gefehlt. In der letzten Kiste, die an den Strand gespült worden war, lag schließlich das lang erwartete Programm: COMAC-KASSE. Endlich hatte Robinson etwas, womit er seine *Haushaltskasse* führen konnte. Außerdem war COMAC-KASSE als *Einnahmen-Überschufrechnung* nutzbar, und seine *Umsatzsteuervoranmeldung* konnte er mit der nächsten Flaschenpost wegschicken. Robinson freute sich schon auf die kommenden COMAC-Programme. Er hatte die richtige Software auf seiner einsamen Insel.

COMAC-KASSE (Handbuch + Diskette) DM 128.-
Demo-Diskette + Handbuch: DM 35.-

CMZ-Verlag Winrich C.-W. Clasen
Borgswiese 9-11, 4650 Gelsenkirchen 2
Tel. 0209 - 777 896

Fragen Sie nach unserem Software-Prospekt.

```

LISTING >DIR <, REMARK = >REM<.

<89> 10 REM ***** dir.bas *****
<90> 20 REM ** Auswahlprogramm für Programmdateien **
<91> 30 REM ***** von Jerzy Rosmus *****
<80> 40 :
<93> 50 REM **** Variablenvorbelegung ****
<82> 60 :
<83> 70 spec$="bas":spec$=UPPER$(spec$)
<98> 80 pname$="DIR."+spec$:esc$=CHR$(27):
<44> 90 cls$=esc$+"E":home$=esc$+"H":
<77> 100 DEF FNnach$(x,y)=esc$+"Y"+CHR$(32+x)+CHR$(32+y)
)
<42> 110 stan$=esc$+"1":staus$=esc$+"0":
<84> 120 can$=esc$+"e":caus$=esc$+"f":
<87> 130 inv$=esc$+"p":invaus$=esc$+"q":
<59> 140 norm$=can$+stan$+invaus$
<44> 150 DIM datei$(65)
<26> 160 :
<12> 170 REM **** Kopfzeile ****
<30> 180 :
<94> 190 PRINT norm$;cls$;home$;staus$;caus$
< 0> 200 PRINT FNnach$(0,0)+CHR$(150)+STRING$(68,154)+C
HR$(156);
<41> 210 PRINT FNnach$(1,0)+CHR$(149)+STRING$(88,"*")+C
HR$(149);
<42> 220 PRINT FNnach$(2,0)+CHR$(147)+STRING$(88,154)+C
HR$(153)
<94> 230 PRINT FNnach$(1,4);". ";pname$;". ":
<94> 240 PRINT FNnach$(1,33);". Dateiauswahl. ":
<25> 250 :
<11> 260 REM **** Dateinamen laden ****:
<29> 270 :
<66> 280 IF FIND$( "*. "+spec$)<>" THEN GOTO 350
< 2> 290 PRINT FNnach$(7,0)+"Keine "+spec$;
<40> 300 PRINT " - Datei auf dieser Diskette, ";
< 1> 310 PRINT "bitte die Diskette wechseln"
<24> 320 PRINT "und eine beliebige Taste drücken":
<62> 330 WHILE INKEY$="" :WEND
<50> 340 ERASE datei$:GOTO 50
<97> 350 PRINT FNnach$(5,0)+"Folgende *. ";
<72> 360 PRINT spec$;" - Dateien befinden ";
<18> 370 PRINT "sich auf dieser Diskette:"
<11> 380 FOR nr=0 TO 63:
<14> 390 datei$(nr)=FIND$( "*. "+spec$,nr+1)
<90> 400 IF datei$(nr)="" THEN GOTO 470
<96> 410 ze=7+INT(nr/6):
<96> 420 sp=14*(nr MOD 6)
<68> 430 PRINT FNnach$(ze,sp)+" "+datei$(nr)+" "
<14> 440 NEXT nr
<27> 450 :
<13> 460 REM ** Auswahl mit Cursortasten **
<31> 470 :
< 8> 480 PRINT FNnach$(28,20)+inv$;
<80> 490 PRINT "... Datei mit ";
<20> 500 PRINT "Cursortasten, dann ENTER drücken. "
<88> 510 PRINT FNnach$(29,20)+"... oder ";
<92> 520 PRINT "Diskette wechseln und ";
<72> 530 PRINT "fl drücken.... ";invaus$
<78> 540 PRINT FNnach$(7,0)+inv$;
<57> 550 PRINT " "+datei$(0)+" "+invaus$
<93> 560 ze=7:sp=0:nr=0
<71> 570 such$=INKEY$:IF such$="" THEN GOTO 570
< 2> 580 PRINT FNnach$(ze,sp)+" "+datei$(nr)+" ";
<83> 590 IF such$=CHR$(6) THEN IF sp>=70 GOTO 660 ELSE
sp=sp+14
<11> 600 IF such$=CHR$(1) THEN IF sp<=0 GOTO 660 ELSE
p=sp-14
< 5> 610 IF such$=CHR$(30) THEN IF ze>=16 GOTO 660 ELSE
ze=ze+1
<21> 620 IF such$=CHR$(31) THEN IF ze<=7 GOTO 660 ELSE
ze=ze-1
<53> 630 IF such$=CHR$(26) THEN ERASE datei$:GOTO 50
<90> 640 IF such$=CHR$(13) THEN GOTO 690
< 8> 650 nr=(sp+14)/14-1+(ze-7)*6
<28> 660 PRINT FNnach$(ze,sp)+inv$;
<91> 670 PRINT " "+datei$(nr)+" ";invaus$
<31> 680 GOTO 570
<16> 690 nr=(sp+14)/14-1+(ze-7)*6
<26> 700 IF datei$(nr)="" THEN GOTO 540
<30> 710 IF FIND$(datei$(nr))<>" THEN GOTO 790
<93> 720 PRINT cls$
<58> 730 PRINT FNnach$(30,20);"Diskette wurde ";
<27> 740 PRINT "gewechselt, bitte neu wählen"
<65> 750 ERASE datei$:DIM datei$(65):GOTO 200
<32> 760 :
<18> 770 REM *** Neues Programm laden ***
<36> 780 :
<19> 790 PRINT norm$;home$;cls$;datei$(nr);
<41> 800 PRINT " wird geladen, bitte warten"
<31> 810 CHAIN datei$(nr):
<25> 820 :

```

Jetzt kommen die Software-Profis!

Die mit Erfahrung

Seit 1969

NEUE Programme für PC 1512

ELSAS-Projektverwaltung	DM 942,-
ELSAS—Aktenverwaltung	DM 942,-
ELSAS + – Projektverwaltung	DM 1392,-
ELSAS + – Aktenverwaltung	DM 1392,-
ELSAS-86-Anlagenbuchhaltung	DM 892,-
* Lohn/Gehalt für Einzelanwender	ab DM 1999,-
* Lohn/Gehalt für Mehrfachanwender	ab DM 2451,-
* Baulohn für Einzelanwender	ab DM 5187,-
* Baulohn für Mehrfachanwender	ab DM 5586,-
Baustellenauswertung	DM 1140,-
* Thermosoft für Heizungsinstallateure	ab DM 740,-
* PS für Kfz-Werkstätten	ab DM 1999,-
AdreßStart	DM 49,95
Der Karteikasten für den EDV-Neuling	
Volle Anrechnung des Preises auf Kauf	
von AdressPerfekt oder Quick & Easy	
(keine Demo)	
AdressPerfekt	DM 399,-
Adreßverwaltung für den Profi mit Verbin-	
dung zu WordStar, Word und WordPerfect	
sowie den Debitoren aus ComPack	
Quick & Easy	DM 595,-
Textverarbeitung und Adreßverwaltung	
für den Profi mit Verbindung zu den Debitoren	
aus ComPack. (Siehe eigene Anzeige)	

Große Umtauschaktion für ComPack- und TexPack-Anwender

** TexPack-CPC gegen TexPack-JOYCE	DM 98,-
** TexPack gegen Quick & Easy	DM 489,-
** ComPack-CPC gegen ComPack-JOYCE	DM 79,80
** ComPack-CPC oder -JOYCE gegen	
ComPack PC 1512	DM 98,-
** ComPack PC 1512 gegen ELSAS	DM 298,-
Liste mit Unterschieden anfordern!	
** ComPack PC 1512 gegen ELSAS +	DM 798,-
Liste mit Unterschieden anfordern!	
* mit Anschluß an ComPack-Finanzbuchhaltung!	
* bei weiterer Verwendung der vorhandenen Daten!	

infosystems[®]
 SOFTWARE-VERTRIEBS GMBH
 Die helfende Hand im Softwareland!

Dörrhoff 7 · 4419 Laer · Telefon (0 25 54) 12 32

DIE HELFENDE HAND IM SOFTWARELAND!

Schulung, Beratung, Unterstützung · ALLES zwei Wochen zur Probe · ALLES von INFOSYSTEMS!

Bitte senden Sie uns folgende Programme gegen Barscheck oder Nachnahme, mit 14 Tagen Rückgaberecht unter Anrechnung von DM 19,80 bei Rückgabe.

COUPON

Bitte senden Sie uns folgende Demo-Disketten mit Anwenderhandbuch gegen Barscheck oder Nachnahme zum Preis von DM 49,90.

Bitte senden Sie uns folgende Unterlagen kostenlos:

Name: _____ Tel.: _____

Firma: _____

Straße: _____

PLZ/Ort: _____

Datum/Unterschrift: _____

CPC 8705

80-Track-Laufwerke auf 40 Tracks angepaßt

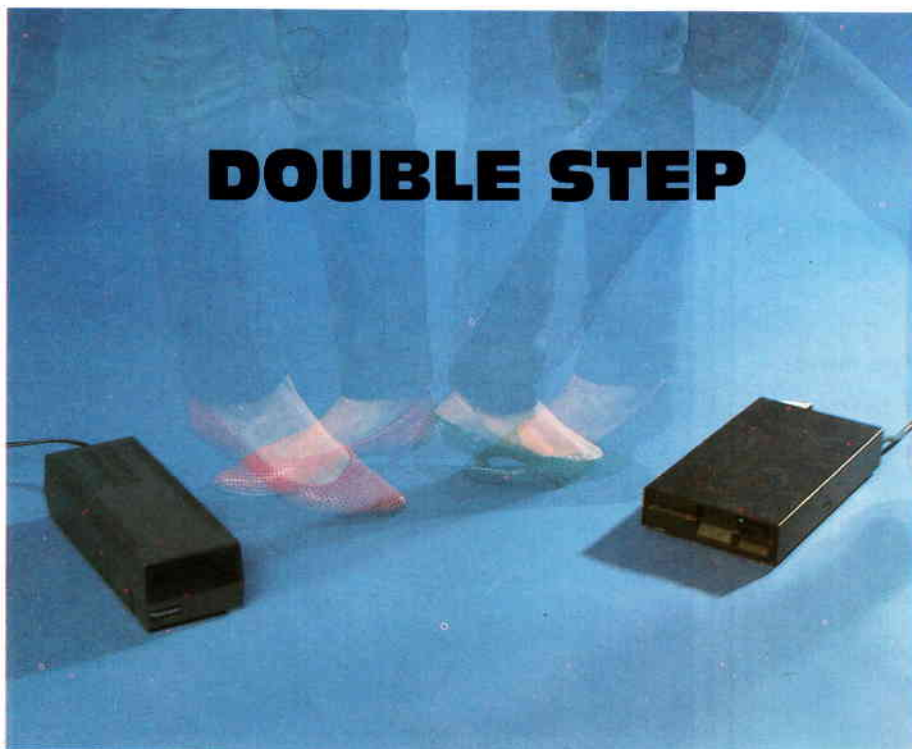

Legt man sich ein 80-Track-Zweitlaufwerk zu, so wird man rasch feststellen, daß die in einer 40-Track-Floppy formatierten Disketten mit ersterem nicht lesbar sind. Spätestens, wenn man Disketten im IBM-Format lesen will, wird dieser Mangel störend.

Selbst die Vortex F1-X kennt das Problem, da unter Amsdos und dem unangepaßten CP/M ebenfalls nur auf die

ersten 40 Spuren der Diskette zugegriffen wird, wogegen das normale 40-Spur-Format nur die »geraden« Spuren bearbeitet, also jeweils eine Spur überspringt. Die Lösung des Problems liegt auf der Hand: man läßt dem Original-Stepimpuls einfach einen künstlich Erzeugten folgen.

Die in Bild 1 gezeigte Schaltung ist mit NOR-Gattern und zwei monostabilen Flip-Flops aufgebaut. Bei ersten Ver-

suchen, unter CP/M von A: auf B: zu kopieren, wurde beim Lesen von A: auch der Kopf von B: mitbewegt. Die Sperrung der Impulse wurde durch die Verknüpfung des Drive-Select1-Signals (Pin 12 Floppy) mit dem Stepimpuls über ein NOR-Gatter erreicht. Bild a) zeigt das Signalverhalten, wobei bei Zugriff auf A: DS1 auf High geht und Impulse zu B: verhindert. Für die Monostabile Kippstufe 74121 gilt die Impulsdauer

$$t_Q = C_T * R_T * 0.7$$

Quelle: Technische Daten AEG Telefunken

Zur Überprüfung der Funktion geben Sie folgende Basiczeilen ein und starten das Programm:

```

10 ' Doublestep-Test
20 n=40:'Anzahl Spuren
30 OUT &FA7E,1:'Motor on
40 FOR a=1 TO 1000:NEXT:'warten
50 OUT &FB7E,15:'Command Code
60 OUT &FB7E,1:'Floppy B:
70 OUT &FB7E,n:'Spur
80 PRINT" Zurück auf Spur 0 :
   Taste drücken":CALL &BB06
90 OUT &FB7E,7:'Command Code
100 OUT &FB7E,1:'LW B auf Spur 0
110 GOTO 20
  
```

Schaltbild 80/40 Spur Double Step



Abb. 1: Das Schaltbild für Double Step



Abb.2: Impulsverhalten des DSI-Signals

Hierbei muß der Schalter in Stellung »40 Spuren« stehen.

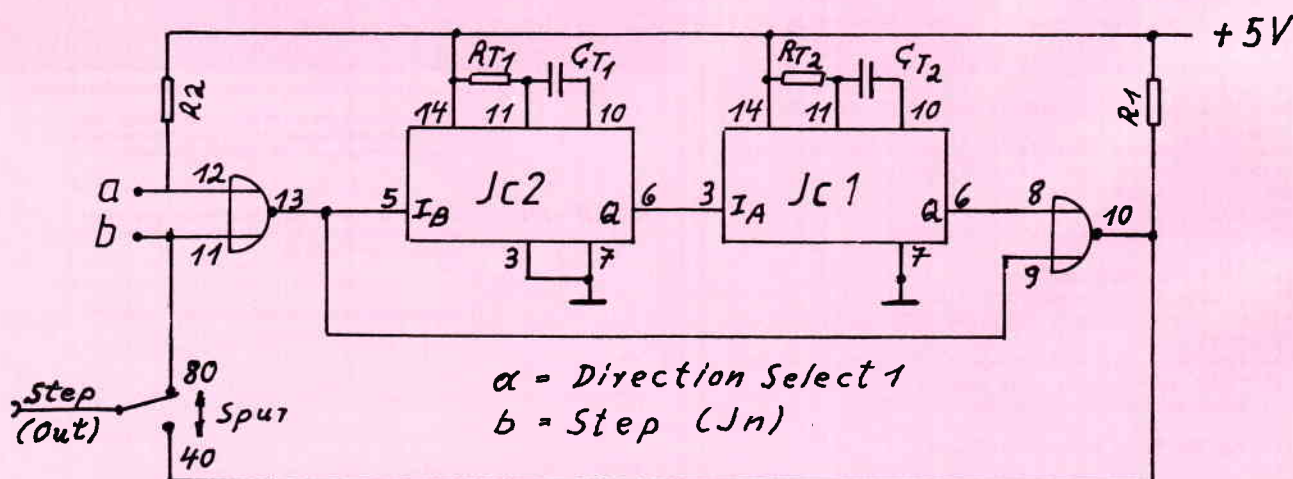
Beim Start des Programms muß sich der Kopf bis zum Ende der Disk bewegen und nach Tastendruck zurück

auf Spur 0 wandern. Bei Nichtfunktion müssen Sie ggfs. (nach gründlicher Überprüfung des Aufbaus) mit R_T und C_T experimentieren.

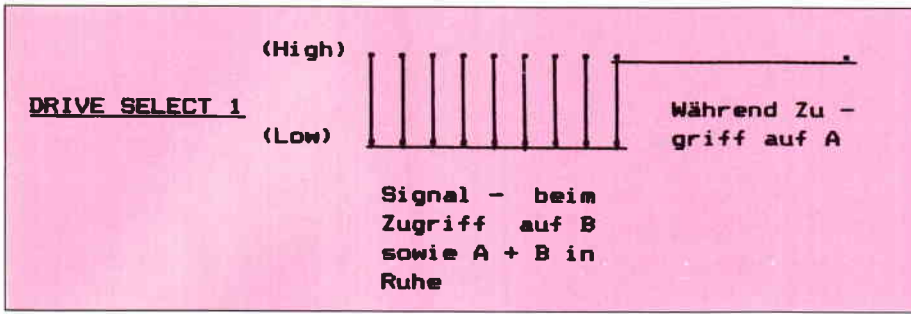
(H. Ziegler)

Die Stückliste der Schaltung:

- IC1: 74 LS 121
- IC2: 74 LS 121
- IC3: 74 LS 02
- R_T : 100 kOhm
- R_{T2} : 2 kOhm
- C_{T1} : 33 nF
- C_{T2} : 15 nF (10 nF)
- R1: 300 Ohm
- R2: 300 Ohm



Abb.3: Layout der Schaltung



Abb.4: Bestückungsplan

Software-Schnell-Versand

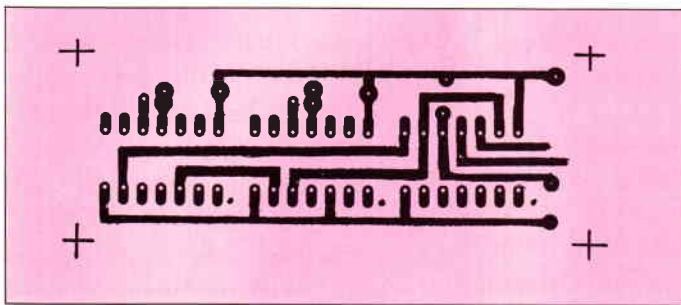
OAX
Der Speedkey zu Speedlock

OAX kopiert die Programme, die mit dem Kopierschutz "SPEEDLOCK" geschützt sind, wahlweise auf Kassette oder Diskette. SPEEDLOCK ist ein Kopierschutz, den viele Softwarehäuser bei ihren Spielen verwenden. OAX hebt diese Programme und erzeugt ungeschützte Duplikate. ACHTUNG - OAX darf nur zur Erzeugung von persönlichen Sicherheitskopien benutzt werden.

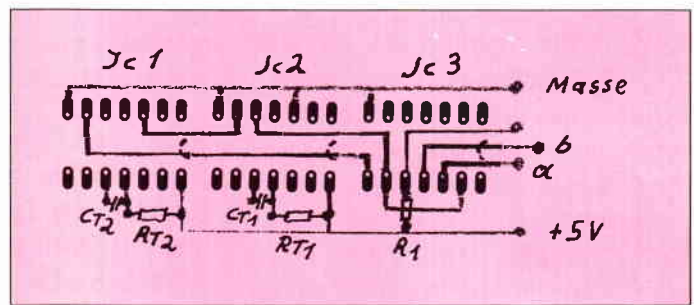
Für "OAX" gilt das gleiche wie für "Clone". Das Programm hält, was die Werbung verspricht, und ist leicht zu bedienen. (CPC Schneider Magazin 4/87)

464/664/6128 DISC 49,90 KASS 34,90

PAR FIVE GOLF

Eine realitätsnahe Golfsimulation der Spitzenklasse. Spielablauf in 3D und Draufsicht. Eingebauter Platzeditor. Wettkampfmodi für bis zu 7 Spielern. Komplett mit 2 Golfplätzen und ausführlicher deutscher Dokumentation.

"PAR FIVE GOLF ist ein Golf-Programm, dem man die Liebe zum Detail anmerkt."
"Die Grafik ist für ein Golfsimulations-Programm überdurchschnittlich gut gelungen;"
ASM 3/87

464/664/6128 Disc 59,90
464 Kassette 39,90

***** MASTERCOPY *****

Ein neues Kopierprogramm für alle Schneider CPC. "Mastercopy" kopiert alle z.Zt. am Markt verfügbaren CPC-Disketten (Anwendungen und Spiele). Es arbeitet wahlweise mit 1 oder 2 Laufwerken (A-A,B-B,A-B,B-A). Sollte "Mastercopy" einmal versagen, erhält jeder registrierte Benutzer gegen Portoeinsatz eine neue, verbesserte Version.

CPC Diskette DM 69,90

CLONE

Ein Kopierprogramm, daß Maßstäbe setzt. CLONE kopiert mühelos und äußerst schnell nahezu alle Schneider CPC-Disks und stellt von diesen exakte 1:1 Kopien her. CLONE eignet sich ideal zum Herstellen von Sicherheitskopien von Originalspielen oder kostbaren Anwenderprogrammen.

"Abschließend läßt sich sagen, daß "Clone" und "Oax" es ermöglichen, die zur Zeit aktuellen Programme zu kopieren." (CPC Schneider Magazin 4/87)

464/664/6128 Disc DM 59,90

MAGIC BRUSH

Ein neues Graphikpaket für höchste Ansprüche. MAGIC-BRUSH ist ein Mal- und Zeichenprogramm mit der neuartigen POP-UP Bedienung, die an Schnelligkeit und Einfachheit der Bedienung kaum zu schlagen ist. Der Graphik-Editor verfügt über eine verblüffend hohe Zahl von neuen und außergewöhnlichen Funktionen, die das Erstellen von Graphiken zu einem Kinderspiel machen. Die erstellten Bilder können mit dem mitgelieferten MAGIC-BASIC auf verschiedenste Weise in eigene Programm-entwicklungen eingegliedert werden (Clip-Arts, Piktogramme, Teilbilder, Sprites, Shapes, Zeichensätze usw.). Registrierte Benutzer können einen kostenlosen Update-Service in Anspruch nehmen. MAGIC-BRUSH ist lauffähig auf allen Schneider CPC.

Kass 47,90 Disc 68,90

Disc Wizard

DAS Kopiermodul für alle CPC. Der DiscWizard wird einfach hinten auf den Rechner gesteckt - Ein kleiner Knopfdruck genügt - schon wird das aktuelle Programm auf Diskette gesichert. Etwa 80% der mit DiscWizard kopierten Programme laufen auch ohne angeschlossenes Modul, d.h. der DiscWizard muß nicht ständig am Gerät verbleiben, sondern kann nach dem Kopieren abgezogen werden!

DM 149,- Adapter für 6128 DM 39,-

Waldeck-Software
Tulpenstraße 30

2870 Delmenhorst
Tel.: 04221/1 64 64

Auf Packung verbleibende Beschriftungen werden wir sehr gerne für Sie!
Ja, schicken Sie mir umgehend folgende Artikel aus Ihrem Angebot:

Stück DM Bargeld anbei
Stück DM per Banküberweisung
Stück DM über 1 DM umzuschicken
Stück DM 1 Scheck anbei

Verständigen DM

Gewinnsumme DM

Abgeber (Name, Adresse)

PC frei Haus

Matthias Osterloh aus Bremen ist der glückliche Gewinner eines funkelneuen Schneider PC 1512 anlässlich unserer in Heft 11/86 durchgeführten Leserbefragung (wir berichteten).

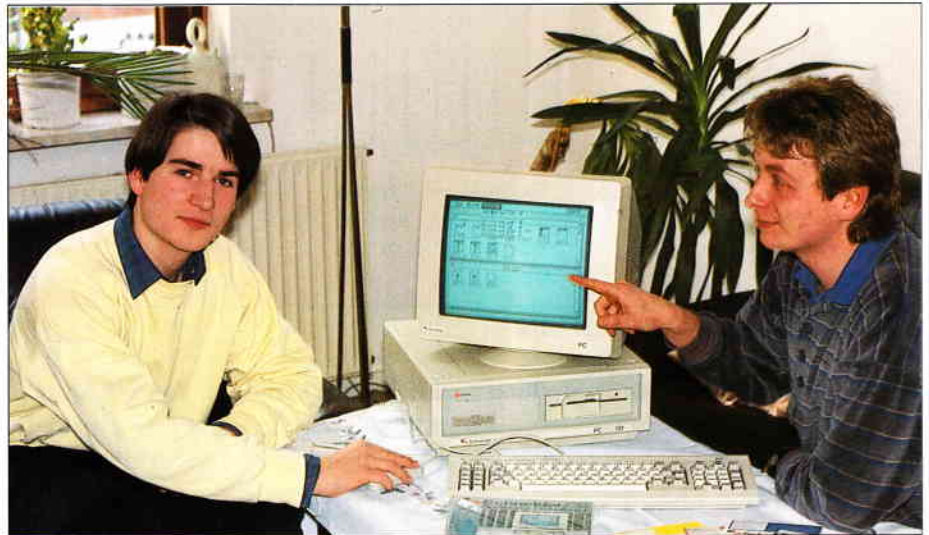

Noch bevor Matthias die Ausgabe 2/87, in der alle Gewinner veröffentlicht wurden, in den Händen hielt, erreichte ihn unser Anruf. Natürlich war die Freude groß, dennoch mußte Matthias fast zwei Wochen auf seinen Rechner warten, da das Wetter leider nicht mitspielte, im Raum Eschwege herrschte ein wahres Verkehrschaos und wir wollten den Rechner natürlich persönlich überreichen.

Matthias wurde am 31.12.1971 geboren, besucht zur Zeit die 9. Klasse des Gymnasiums und besitzt seit 1 1/2-Jahren einen CPC 664, mit dem er neben Spielen vor allem kleinere Anwendungen schreibt. So entstand u.a. ein Apfelmännchen-Programm,

ansonsten programmiert er vorzugsweise in BASIC und LOGO.

Auch in der Schule hat er mit Computern zu tun, allerdings sind dort Rechner vom Typ Apple IIe im Einsatz, auf denen Matthias ebenfalls mit LOGO arbeitet. Neben dem Computer sind seine weiteren Hobbys Musik, Elektronik und Tennis, zudem hat er eine Vorliebe für neue Technologien und Wissenschaft.

Auf dem Schneider PC will Matthias zunächst einmal das BASIC-2 unter die Lupe nehmen, um neben der schulischen Mathematik auch einem weiteren Interessengebiet, der Astronomie, seine Aufmerksamkeit zu widmen.

Nach ersten Kontakten mit Computern wie VC-20, C-64 und auch Apple Macintosh entschied sich Matthias für einen CPC 664, mit dem er bis heute sehr zufrieden war. Nun steht in seinem Computerzimmer ein PC 1512 und wir sind uns sicher, daß auch dieser Rechner ihm viel Freude bereiten wird. Es sei noch angemerkt, das auch Mutter Osterloh vom PC begeistert und besonders an den Möglichkeiten der Textverarbeitung interessiert war, für ihre bevorstehende Examensarbeit mit Sicherheit eine tolle Sache.

Wir wünschen auf jeden Fall viel Spaß mit dem neuen Computer und freuen uns mit dem glücklichen Gewinner. (SR)

ZS-Soft Microtrading Th. Müller, Postfach 23 61, 8240 Berchtesgaden
Tel.: 0 86 52 / 6 30 61 - 6 20 49

Schneider PC

Computer

LEXIKON (für IBM-kompatible Rechner)

- **Völlig neu am PC-Markt**
- **Eine neue Anwendungsmöglichkeit für Ihren Schneider PC**
- **Allgemeinwissen** aus dem Computer
- Das in einem herkömmlichen Lexikon gespeicherte Wissen jetzt zum sofortigen Abruf auf Knopfdruck
- Umfangreicher Erklärungstext zu jedem Stichwort aus den Bereichen Sport, Politik, Technik, Biologie, Literatur, Kunst und Musik
- **Kein langes Suchen mehr im oder nach einem Lexikon**
- Nutzen Sie die Geschwindigkeit und Kapazität Ihres PC's
- Das Computer-Lexikon ist **individuell erweiterbar**
- ca. **310 KB** Wissen pro-Band
- Die einzelnen Bände können in Kürze mit dem Programm **LEXTRANS** auf eine Harddisk transferiert werden!

PC-Computer Lexikon
 PC-Lexikon-Band-A-B nur **DM 59,90** zum »Schnupperpreis«
 PC-Lexikon-Band-C-D **DM 59,90**
 PC-Lexikon-Band-E-F **DM 59,90**

Weitere Folgebände (jeweils zwei Buchstabengruppen) zum Stückpreis von ebenfalls **DM 59,90** - Komplettband-Preis auf Anfrage!

JOYCE MULTI-DATABASE & TOOLKIT

(umfangreiches Universal-Datensystem & Dienstprogramme)

- **Universell einsetzbar** - Verwaltung von der Adress-Personaldatei bis zur Münzsammlung **alle**
- **Arbeitet auf Joyce PCW 8256 und 8512**
- **Wörter** nicht von anderen Computern übernommen, sondern auf dem Schneider Joyce entwickelt - B. erfolgt die Bildschirmausgabe auf 90 x 30 Zeichen (nicht mit den üblichen 80 x 24 Zeichen)
- **Direktzugriff** (Random Access)
- Die **einzigartige SPEED DISC Funktion** ermöglicht **5 - 8** fachschnelleres Arbeiten mit der **MULTI-DATABASE**, durch konsequente Nutzung der RAM-Floppy
- **Zehn frei definierbare Datensätze** pro Datendisk
- **Suchen nach beliebigen Kriterien**
- **Suchen nach ganzen oder teilweisen Begriffen**
- **Suchverknüpfung und/oder möglich**
- **Leichtes Erstellen einer Selektionstabelle**, Es können problemlos neue Daten eingetragelt werden, die nur Elemente enthalten, die vorher von DATEN SUCHEN gefunden wurden
- **Elektron. Sofortdruck** (ohne Übernahme der Daten in eine Datei)
- **Adressetikettendruck** auf beliebige Formate, frei wähl- und definierbare Überschriften
- **Komfortable Benutzereingabe** durch **Pull Down Menue** ähnlich dem Lockscreen!
- **Bedienungsfehler** werden weitgehend vom Programm abgefangen und angezeigt
- **Eingebauter Taschenrechner** mit Grundrechnungsarten und Memoryfunktion
- **Ausdruck in NEUN verschiedenen Schriftarten** möglich
- **Auf einer Diskette können mehrere Daten angelegt werden**
- **Optimale Übersicht** am Bildschirm
- **Kein ständiges Wechseln** der Programm- und Datendiskette nötig
- **u. v. a. m.**

INTERLOGIC TOOLKIT
 Dienstprogramme zur **MULTI-DATABASE** - Ermöglicht das leichte **sortieren, kopieren, mit-suchen, drucken** um benennen von Daten - Der Taschenrechner ist auch hier verfügbar
 - **Jetzt mit elektronischem Notizblock** - Sehr komfortabel - u. v. a. m.

Multi-Database & Toolkit für alle Joyce PCW nur DM 49,-
 Bei diesem Preis fällt das Umrüsten auf die MULTI-DATABASE leicht!!!

Joyce Dictionary Set Leistungsübersicht:

- **Elektronisches Wörterbuch & Vokabeltrainer**
- **ca. 40.000** fest gespeicherte Wörter
- **ca. 20.000** fest gespeicherte Stichwörter
- **Durchschnittliche Zugriffszeit** im Wörterbuch auf einen Begriff nur **ca. 8 sek.**
- **Individuell erweiterbar**
- **Lernerfolg** durch den Vokabeltrainer
- **Komplettes Deutsch/Englisch & Englisch/Deutsch**

Bitte beachten Sie den Testbericht in PC INTERNATIONAL 3/87, Seite 80

JOYCE DICTIONARY SET jetzt nur **DM 99,-**
CPC Dictionary Set 464/6128 **DM 99,-**
Schnelder PC/IBM Dictionary **DM 99,-**

Ihre ZS-Soft-Händler

<p>Fa Baum CSE Schautles Fa Jochheim Fa Lander Fa Lüdicke Fa Mero Fa Mahler-Schmidt Fa MC-Mikropartner Fa Video Magic Fa B. Neumann Fa Nachauer Fa F. Obermaier Fa RB Software</p>	<p>Oberer-Gottelbach 25/5 Bachstr. 52 Mühlstr. 145 Romerstr. 63 Schwalbacherstr. 27 Neuchenhoferstr. 21 Kuhlgasse 65 Ziegenwaid 6 Jostenzeller Hauptstr. 30 Rathausplatz Zurhausgasse 6 Bundesstr. 20 Industriest. 21</p>	<p>7250 Schramberg 7980 Ravensburg 6263 Burglussen 7913 Sondern-Wülfrath 5428 Nastätten 8228 Freising 2360 Bad Sodenberg 8300 Rosenheim 8540 Nierberg 8240 Berchtesgaden 7688 Wörten 4972 Löhne 2262 Lock</p>
--	---	---

Umfangreichen Software-Katalog über 60 Seiten anfordern! - Gegen Rückporto von DM 1.10 - Alle Preise sind unverbindliche Preisempfehlungen
Händleranfragen erwünscht!!

Dullin, Strassenburg
 Schneider PC,
 Das große BASIC Buch
 Data Becker GmbH 1986,
 384 Seiten,
 ISBN 3-89011-242-0
 Preis: 49,- DM



Wenige Wochen nach dem Erscheinen des Schneider PC, als es noch so gut wie keine Literatur über das BASIC2 des Schneiders gab und auch das von Schneider angekündigte Originalhandbuch noch nicht lieferbar war, erschien bei Data Becker das große BASIC Buch.

Im ersten Teil werden die Grundbegriffe der Sprache BASIC erklärt. Alle, die schon mit BASIC auf anderen Rechnern gearbeitet haben, können dieses Kapitel getrost überschlagen, denn dort steht nichts Neues.

Der nächste Abschnitt ist schon wesentlich interessanter, dort wird schon mit der Programmierung unter GEM begonnen. Auch die Besonderheiten, wie Windowprogrammierung, Mouseabfrage und die strukturierte Programmierung werden in diesem Kapitel beschrieben.

Es folgt eine Befehlsübersicht und ein Anhang, der die Menues und Fehlermeldungen enthält.

Die Programmierung der Schnittstellen und die Sounderzeugung wird fast gar nicht erwähnt. Der Schwerpunkt des Buches liegt eindeutig auf der Graphikprogrammierung.

Fazit:
 Für den Anfänger sehr zu

empfehlen, aber die fortgeschrittenen User, die größere Projekte in Angriff nehmen wollen, nur bedingt geeignet.
 (Ralf Kettler)

D.A. Lien
 BASIC 2-Praxis unter
 GEM Desktop
 Tewi-Verlag 1987,
 454 Seiten,
 ISBN 3-921803-72-1
 Preis: 59,- DM

Das zu dem Schneider PC mitgelieferte BASIC-2 von Locomotive Software ist mit Sicherheit erläuterungsbedürftig. Dieses Buch gibt nun eine leicht verständliche Einführung in BASIC 2 und ist daher eher als BASIC-Kurs zu bezeichnen. Angefangen von der Erstellung von Startdisketten und Sicherheitskopien bis hin zur Erklärung der Syntax reicht das inhaltliche Spektrum. Neues ist dabei in diesem Buch nicht zu finden, daher kann es auch nur den reinen Einsteigern empfohlen werden.

Gut gelungen ist der didaktische Aufbau, viele Abbildungen und Beispielprogramme unterstreichen den Anspruch des Buches, für Kurse und Selbststudium geschrieben worden zu sein. Der BASIC-Einsteiger wird an diesem Buch seine Freude haben, bekommt er doch an vielen Beispielen und Musterlösungen den Weg aufgezeigt, seinen Rechner und das BASIC2 kennen- und verstehen zu lernen.

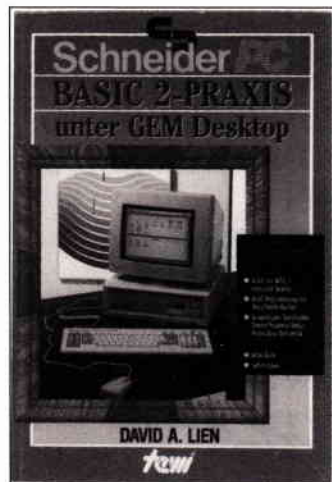

Thomas Tai
 Computer Abenteuer
 Das Adventurebuch
 für den CPC
 Hüthig Verlag 1986
 140 Seiten
 ISBN 3-7785-1235-8
 Preis: 24,- DM

Nachdem der Hüthig Verlag bereits ein Adventurebuch speziell für die C-64 Rechner herausgebracht hat, liegt nun das Abenteuerbuch für die CPC's vor. Verantwortlich zeichnet auch in diesem Fall Thomas Tai.

Der an Adventurespielen interessierte Leser erhält hier eine ganze Menge nützlicher Tips und Tricks zum Lösen von Adventures. Der Autor hat das Werk so angelegt, daß es auch einem völligen Abenteuerspiel-Neuling in die Hand gegeben werden kann.



Neben einer grundsätzlichen Einführung in das Adventurespielen überhaupt, vielen nützlichen Tips und Tricks, enthält es auch einige interessante Hilfsmittel, die das Adventurespielen erleichtern sollen. So werden hier Protokollbögen für alle nötigen Eintragungen, die ein Adventure erfordert, mitgeliefert und können vom Anwender bei Bedarf vervielfältigt werden. Ferner finden sich in dem Buch noch einige Komplettlösungen zu aktuellen CPC Adventures und einige Kapitel, die Tips für Adventures enthalten, die ein wenig aus dem Rahmen fallen.

EDV-BUCHVERSAND
 DELF MICHEL

Bismarckstr. 89 · 5630 Remscheid 1
 HOTLINE 0 21 91/34 20 77 · Tx 8513901 dmex

- SERVICE
- BERATUNG
- Versandfrei ab DM 40,-
- alle Bücher folgender Verlage lieferbar:
 te.wi. Markt & Technik, ADDISON-
 WESLEY, VIEWEG, McGraw-Hill, IWT,
 SYBEX, Hanser, Horacker usw.

tewi



NEU

DM 49,-
 PW 80365

SCHNEIDER PC: DOS Plus
 und GEM Desktop Sisa/Klüver)

Katalog wichtigster Routinearbeiten mit SCHNEIDER's Betriebssystem DOS Plus. Erklärt Grundfunktionen von PC, DOS Plus, GEM. Zeigt Anwendungen. Detailliert, übersichtlich, am SCHNEIDER PC mit Harddisk erprobt!
 320 Seiten, Softcover.

tewi



NEU

DM 59,-
 PW 80372

SCHNEIDER PC: BASIC 2-
 Praxis unter GEM Desktop
 (David A. Lien)

Für schnelle BASIC 2-Kompetenz. Zeigt: BASIC 2-Handhabung unter GEM Desktop's Bedienungskomfort; Grundbefehle aller BASIC 2-Programme mit Anwendungen. Kommentierte Befehlsübersichten für eigenständige Ausschöpfung von BASIC 2. Am SCHNEIDER PC erprobter Text! 465 Seiten, Softcover.

Bestellcoupon
 noch heute abschicken

Stück	Best.-Nr./Titel	Preis
	kostenlose Kataloge	
	PW 80365 DOS Plus und GEM Desktop	40,-
	PW 80372 BASIC 2-Prax. unt. GEM Desktop	59,-
Name _____		
Straße _____		
PLZ/Ort _____		

EDV-BUCHVERSAND Delf Michel
 Postfach 10 06 05-2 · 5630 Remscheid 1

COMPUTER-LITERATUR FÜR ANFÄNGER, AUFSTIEGER UND PROFIS · HOTLINE 021 91 / 342933 · TX 8513901 dmex

Berlin

Schneider
COMPUTER DIVISION
Vertrags Händler

Hard- u. Software
• Commodore
• Joyce • PC'S

Öffnungszeiten Mo-Fr 10-18 Uhr · Sa 10-13 Uhr

WOLFGANG MÜLLER und JÜRGEN KRAMKE GbR

mükra
DATEN-TECHNIK

Schöneberger Straße 5 · 1000 Berlin 42 · Tel. 030-752 91 50/60

Elektr. + elektronische Geräte,
Bauelemente + Werkzeuge

ELECTRONIC VON A-Z

Stresemannstr. 95 · Berlin 61
Telefon (030) 2 6111 64

A-Z

Thörner's Büro Einrichtungs- u. Computer-Zubehör Laden

Das Fachgeschäft speziell für „ausgefallenes“ Computer-Zubehör.
Mit Beratung! Riesenauswahl ...

Schneider COMPUTER DIVISION

vortex COMPUTER SYSTEMS

Unverbindlich 'mal reinschauen! Sie werden Überrascht sein!
B 82, Innsbrucker Straße 58 Eine Filiale der Firma am Bayerischen Platz **784 40 92** Bürobedarf Thörner

Bonn

RADIO-FERNSEHEN
HIFI-VIDEO

Schäfer

SERVICE SERVICE SERVICE SERVICE

Plittersdorfer Straße 206 Telefon (02 28) 36 40 29

Castrop-Rauxel

EINE GUTE IDEE NACH DER ANDEREN

Schuster Electronic

COMPETENT IN SACHEN COMPUTER & ELECTRONIC

Schneider COMPUTER DIVISION
Vertrags Händler

Commodore
Vertragswerkstatt

Obere Münsterstr. 33 4620 Castrop-Rauxel (02305) 3770

Düsseldorf

Schneider COMPUTER DIVISION

Beratung Vertrieb Service

BOD

BURO-ORGANISATION · DATENTECHNIK · Vertriebsgesellschaft mbH
4000 Düsseldorf 1 · Fredenstraße 13 · Tel. 0211/308071

Hamburg

Schneider PC
CPC 6128 + JOYCE
Hardware · Software · Zubehör
Literatur in reicher Auswahl für
Schneider u. Commodore
autorisierter Fachhändler

SOFTWARE LADEN

Schneider COMPUTER DIVISION
Gärtnerstraße 5 · 2 Hamburg 20
Tel. 420 46 21

Löhne/Ostwestfalen

Schneider Vertragshändler & Servicecenter
Hard- & Software von A-Z für Ostwestfalen

FRITZ OBERMEIER
Computer HiFi*Video*TV*
alles für Schneider vom 464 - Joyce

am Hauptbahnhof · Bänder Str. 29 · 4872 Löhne 1 · Tel. 06732/3249

Nürnberg

Computerstore

Hochstraße 11
8500 Nürnberg 80
Tel. 0911/28 90 28

Schneider COMPUTER DIVISION

Wir führen zu den original SCHNEIDER-Produkten Software, Bücher und Zubehör verschiedener Firmen wie DATA BECKER, VORTEX, CUMANA, ISS, RUSHWARE, MARKET & TECHNIK, SYBEX, VOGEL-Verlag usw.!

Micro-Computer, Periphene und Software GmbH

MCPS

SHARP · EPSON · COMMODORE · SCHNEIDER
IBS-Interface, SINCLAIR, SOFTWARE-ERSTELLUNG
Gibitzenhofstr. 69, 8500 Nürnberg 1, Tel. (09 11) 42 50 18

Steinfurt

ATARI SCHNEIDER STAR NEC SEIKOSHA PANASONIC EPSON

Computer

Büromaschinen

Service

Tel. (025 51) 25 55

CBS GmbH · Tecklenburger Str. 27 · 4430 Steinfurt

Vellmar

Schneider COMPUTER DIVISION

mimpex GmbH

büroelectronic

Holländische Str. 121, 3502 Vellmar, Tel.: 0561/82 81 60

Basel

COMPUTER-STUDIO
BASEL

Schneider COMPUTER DIVISION

PC 1512

Reiterstraße 2, Nahe Neuweilerplatz, 4054 Basel Videotex
Telefon (061) 39 14 14

Schneider COMPUTER DIVISION
Vertrags Händler

Büro Knüppel & Co.
Computer und Büromaschinen
Riehenring 81 (MUBA)
4058 Basel
Telefon (061) 26 12 62

Zürich

VCS

Computershop

zentral in Seebach, Schaffhauser Str. 473, 8052 Zürich
Telefon: 01-302 26 00
Versandkatalog anfordern

Eintragungen
Im Händlerverzeichnis,
nach Städten geordnet,
kosten je mm Höhe 6,- DM bei
einer Spaltenbreite von 58 mm.

Einträge möglich
mindestens
6 x innerhalb eines
Insertionsjahres.

Nähere Informationen:
Wolfgang Schnell
Telefon (05651) 8702

Anzeigenschluß für die
Ausgabe 7/87
von
PC Schneider International
ist der
20.5.87
Erscheinungstermin
ist der
24.6.87

Achtung!
An alle CPC-User-Clubs!
Suchen Sie noch Mitglieder
oder wollen Kontakte zu
anderen CPC-Usern oder
Clubs knüpfen
Dann schreiben Sie uns
doch einfach. Wir veröffent-
lichen jede Anschrift eines
CPC-User-Clubs gratis!
Falls auch Ihr User-Club sich
einmal vorstellen möchte
(evtl. mit Foto), nutzen Sie
unsere Zeitschrift als Ver-
bindungsglied und Kontakt-
adresse!

WACCI-Europe

Schneider/Amstrad Clubs für alle,
 auch CH + Austria, Telefon: (0 74 27) 25 19

Schneider PC 1512 User-Club

Am 01.02.1987 wurde in Wuppertal der
 SCHNEIDER PC 1512 USER-CLUB aus der Täu-
 fe gehoben.

Kontaktadresse:
 Rolf Knorre, Postfach 20 01 02,
 5600 Wuppertal 2

Clubgründung für Schneider-Computer

im Raume LINZ und Umgebung angestrebt.
 Interessenten bitte schriftlich mit Telefonnum-
 merangabe melden bei:
 Graman Engelbert, Goethestraße 43/1
 A-4020 LINZ

Joyce-User-Club Düsseldorf

sucht noch Gründungsmitglieder.
 Frank Mantek,
 Gustav-Poensgen-Straße 61,
 4000 Düsseldorf 1, Telefon: (02 11) 31 88 09

Clubgründung:

Nun gibt es ihn, den »CPC-AMSTRAD User
 Club Krefeld«. Wir suchen jedoch noch Mitglie-
 der, (natürlich auch weibliche), im Raum Kre-
 feld.

Interessenten melden bei:
 Frank Plum Torsten Treder
 Wilhelmstraße 118 (de Munter)
 4150 Krefeld 1 Erkelenerstraße 1
 Tel.: (021 51) 30 62 36 4150 Krefeld 1
 Mo. — Fr. Tel.: (021 51) 30 23 20
 19—21 Uhr Mo. — Fr. 20—21 Uhr

Schneider CPC Club Bayreuth

Kontaktadresse: Marco Konrad,
 Fontanestraße 4, 8580 Bayreuth

Österreich

Schneider CPC Club Stainz

Kontaktadresse: Wilfried Weinzerl,
 Sackgasse 70, A-8510 Stainz / Österreich

CPC Kontakt

Tausch von Soft- und Hardware
 Kein Beitrag
 Ralph Lukas, Im Junkerbruch 3,
 5143 Wassenberg 4,
 Telefon: (024 32) 34 98

Achtung Schneider-User im Raum

Bielefeld-Herford-Minden!
 Die Computerfreunde Löhne e.V. suchen noch
 Mitglieder.

Nähere Infos gegen Rückporto unter
 Computer-Freunde Löhne e.V.
 Abt. Ostwestf./Lippe,
 Postfach 11 01,
 Telefon: (057 32) 30 99

Biete an Software

Joyce: Spiele, Anwender-Prgr. **PUBLIC-**
DOMAIN-SOFTWARE, Liste 1,5 DM,
 Sky Software, Fa. Frenzel, Am kl. Rahm 101,
 4030 Ratingen **G**

MS-DOS: Freesoftware zu Super-
Preisen.Info an f. (1,— DM in Briefm.):
 EDV-Beratung Joseph Gebhardt,
 Postfach 1174,
 8458 Sulzbach-Rosenberg **G**

org. DR. DRAW, VB: DM 150,—
 M. Lufen, 3546 Vöhl-Oberorke

... **JOYCE / JOYCE+ : LITBOX 2** ...
 das (stark verbesserte), universelle
LITERATUR-KARTEI-PROGRAMM
 (s. CPC 6/86). Info gegen Rückumschlag:
 Klaus Willsch, Südst. 9,
 3501 Schauenburg

Viele preisw. Programme von 2,— bis 28,—
 DM (z.B. MINIVISCALC) für CPC 464, 664,
 6128. Kat. 1 DM von SCHNEIDERSOFT,
 Andreas Wagner, Gartenstr. 4,
 8201 Neubuern **G**

PUBLIC DOMAIN -IBM/Kompatible
 1 D — 7 DM, ab 31 D — 5 DM Kat (3D) 8 DM
 J. Johrend, Neusalzer 9, 8500 Nürnberg

Verk. ORIGINAL-Software.
 Liste geg. Rückporto.
 Manegold, Lehnhofstr. 25 A, 3503 Lohfelden

... **JOYCE - Neue Programme** ...
 PLAKAT: druckt Endlosplakate; dt. Zeichen;
 h=20cm; (LW angeben)
 TIRE plus: JOYCE als Tischrechner; Druck- u.
 Bildschirmausgabe
 (incl. Additionsrollenhalter!)
 Best.: nur gegen Vork. à DM 50,— ÖS 350,—
 HAM, PF 96, A-8041 GRAZ

An alle kühlen JOYCE-RECHNER

Biete eigene Lebensh.-Kostenabr. Speichern /
 monatl. Ausdr. / g. Darst. komfort. Menüst. /
 Infos g. 2,— DM
 S. Welter, Hafenstr. 33,
 6600 Saarbrücken / T: 06 81 / 4 31 52

dBase, Geschäftsprgr. Industrie, Handel (Auf-
 trag, Lager, Artikel, Kunden, Lieferanten),
 IBM/Kompatible, 2 LW erford. 198,— DM,
 von Jörg Weisenburger,
 Billfeldweg 20, 7559 Au am Rhein,
 Tel.: 0 72 45/43 09

FIBU + BUSINESS-STAR Neueste Vers.
 50% von NP JOYCE Tel.: 02 01/71 85 85

3D Cyrus II Chess f. Joyce Tel. 0 21 34/9 13 68

Turbo-Pascal 3.0 Tel.: 0 26 62/17 21

+++++ **CPC-SPIELE** +++++
 ACE C/D 24,50/35,—
 TTRACER 24,50/35,—
 TOMAHAWK 24,50/35,—
 QUESTOR 23,—/32,50
 ACTIVATOR 23,—/32,50
 STARQUAKE 21,50/30,—
 Versand per NN/VK Tel.: 0 67 72/78 89 **G**

DATEI-STAR für JOYCE, 50,— DM;
 PC-International: Ausgabe 5/86 — 5/87, 1/2
 Preis, Tel.: 04 61/6 12 55

GRAFPAD 3 für 6128/JOYCE, 400,— DM
 neuwertig, Tel.: 0 64 32/74 69 ab 18 Uhr

Bio. 87 — Ihr Biorhythmusprogramm
 Partnervergl. + Mondphase + Topdruck
 CPC-Disk DM 45,— Tel.: 02 02/78 53 16 **G**

Adressverwaltung f. Schneider PC
 bis zu 64000 Adressen verwaltbar
 voll menügesteuert und komfortabel.
 Einführungspreis 49,— DM zzgl. Porto.
 Noch heute bestellen bei Computer Partner,
 U. Dähnenkamp, 4690 Herne 1,
 Tel.: 0 23 23/5 25 25
 24 Stundenannahme **G**

WordStar: Wiss. Fußnotenverwaltung
 f. alle Schneider CPC's.
 Individ. installierbar, Info:
 Boving, Werderstr. 37, 5000 Köln 1

AKTIENANALYSE/DEPOTVERWALTUNG
 Balken-, Liniengrafik, GI-Durchschnitte u.v.m.
 f. Schneider CPC 464/664/6128 und PC 1512.
 Disk 84,50. Gratisinfo:
 Dieter Borchers, Schönstedtstr. 6
 1000 Berlin 44,
 Tel.: 0 30/6 87 08 50 **G**

★ ★ ★ **Joyce** ★ ★ ★
 Wenn Sie ein kleines Bauunternehmen
 oder einen Handwerksbetrieb haben,
 biete ich Ihnen ein Profiprogramm an.
 Info gegen 3,— DM in Briefmarken.
 Georg Huonker,
 Erlenbachhof,
 7463 Rosenfeld-Leidringen **G**

ORIGINAL STAR-WRITER I 2. Verk.
 nur 100,— DM Tel.: 0 61 03/6 80 10

★ **PUBLIC DOMAIN SOFTWARE** ★
 f. alle CPC & JOYCE! Info DM 2,—
 PDS, P.O.BOX 18, 6464 Linsengericht 1 **G**

> > > **ADRESSVERWALTUNG** <<<
 Für 664/6128. DE-Zeich. Druck von
 Adresslisten, -etiketten, auch nach Such-
 kriterien. Ein 30KB-Prgr. Menü pfeilgesteuert.
 Disk VS DM 35,—, NN DM 40,—, bei:
 J.T. Retsch,
 Hintere Gasse 54,
 7306 Denkendorf., Info: 1,— DM

Psycho-Diagnose v. Dipl.-Psychologen
 3 Tests - best. aus Persönlichkeits-/Intelligenz-
 u. Werthaltungstest — für PC 1512
 Durchführungszeit ca. 1 Stunde — auch für
 professionelle Anwendung geeignet.
 Preis: 298,— DM
 Psycho-Soft, H.-L. Benedikt, 1000 Berlin-51,
 Provinzstr. 84. Tel.: 0 30/4 92 16 21 **G**

3* Disketten Stück 6,— DM
 Für Joyce: Business-STAR 240,— DM
 2 Disk Free-Soft (520 KB) zus. 55,— DM
 Bior. 35,— DM,
 Lieferung gegen Vorkasse (Scheck)
 KOBROW, Postf. 441404, 7014 Kornwestheim

ORG. DATAMAT / TEXPACK / MICA
 u. Dicty 3* Disk, Tel.: 08 21 / 71 67 91

Achtung CPC-Anwender!
 Gratisinfo gibt es bei Friedrich Neuper,
 8473 Pfreimd, Postfach 72 **G**

Computer steuerlich absetzen!
 Steuer-Tips 25,— DM
 Info-Mappe mit Vordrucken
 pb Blumenthalstr.2, 5000 Köln 1 **G**

PC Software nur 40,— DM je Prog.
 Vokabeltrainer, Monopoly, Lagerverwaltung,
 Zensurdatei, Lottohelfer,
 Pferderennen.
 Ho. Groß, Ginsterberg 13, 6630 Saarlouis,
 NEU! Bücherverwaltung

★ **Geschäftsprogramm 664/6128** ★
 Fakturierung, Datenbank, Text usw.
 Bed. anlt. 20,— DM Tel.: 0 73 55/12 85 **G**

CPC 6128 mit 6 Mon. Garantie 750,— DM
 F1-X Laufwerk mit 6 Mon. Garantie 550,— DM
 Wordstar / dBase II / Multiplan
 f. CPC 6128 je 135,— DM
 Tel.: 0 99 41/37 65 **G**

Kaufen Sie kein »billiges«
 * **NOTENVERWALTUNGSPROGRAMM** *
Das folgende ist sein Geld wert.

VOM LEHRER ----- FÜR LEHRER
 * in allen Schularten aller Bundesländer
 einsetzbar.

* rechnet jede Punktzahl in genaue Note z.B.
 2.42) und alle Einzel- in Durchschnitts- u./oder
 Zeugnisnoten um und zeigt sie an, oder
 druckt sie aus!

* erspart das Tippen von Klassen- u. Notenlis-
 ten (6 versch. Ausdrucke)

* seit eineinhalb Jahren im praktischen Einsatz
 getestet und optimiert. (3. Version)

PREIS:
 (Diskette und Beschreibung) 98,— DM
 R. Strässle, Neuhausweg 10,
 7505 Ettlingen 5,
 Tel.: 0 72 43/9 04 99

* **COMPUTER IN DER HAUPTSCHULE** *

(speziell für Baden-Württemberg)
 * Zeugnisprogramm 39,— DM
 * Hauptschulabschlussprüfung 49,— DM

(natürlich auf und mit Diskette)
 R. Strässle, Neuhausweg 10,
 7505 Ettlingen 5,
 Tel.: 0 72 43/9 04 99

Joyce-Vokabeltrainer für Latein

große Hilfe für alle Lateinschüler
 inclusive Wortschatz
 Preis: 48,— DM + Versandkosten
 genauere Information + Bestellung:
 Tel.: 0 98 75 / 4 95 (ab 14 Uhr)

für den JOYCE und JOYCE Plus:

ADRESSENVERWALTUNG

1119 Adressen, freier Datensatzteil, viele
 Druckroutinen, gr. Suchkomf. DM 54,—
LITERATUR-, MUSIK- und

VIDEOVERWALTUNG

Verzeichnisdruck, Suchen u.v.m. DM 46,—
 wir erstellen **SONDERSOFTWARE**
 HESCHCOM-Spezialsoftware,
 Weichselgartenstr. 13, 8000 München 71,
 Tel.: 0 89 / 78 93 77 **G**

Neu! Datenbank **dBase II** leicht handhaben

mit **varDAT II** — ein Menue
 mit 20 Befehlsdateien für alle Anwendungen:
 Adress, Verein, Lager,

Serienbrief für Schneider PC, Joyce,
 CPC und Vortex.
 varDAT II mit dt. Handbuch/Schuber nur
 199,— DM einschl. MwSt.

Direkt gegen Scheck oder NN (+ 10 DM) von
 SOFTDESIGN,
 Horstmar Konradt, Bleichstr. 25,
 4040 Neuss 1,
 Tel.: 0 21 01 / 27 61 5 17 — 20 Uhr **G**

Ihre Computer-Leistungskurve

mit **PROFI-BIORHYTHMUS:** Firma
 Tübel, Niko-weg 56, 3400 Göttingen
 Einzel-, Partner-, Teamanalyse

INFORMATIONSSCHRIFT kostenlos! **G**

Der A.S.U.C.A. bietet an:
 org. **INTIM-SOFT-DISC** 29,- DM
5 Stk. 3" Markendisc. 38,- DM
VORTEX 20MB-DRIVE-CARD 1299,- DM
PC 1512 MM SD 1859,- DM
 Preisliste 1,- DM. Versand 5,- DM
 nur V-Scheck bei **A.S.U.C.A.**
Zeisstr. 7, 5132 Üb.-Palenberg G

Verk. CPC 464 Gr. 350,- DM VB
 Ruft an 0 68 03 / 27 36

Joyce PCW 8526, 6 1/2 Mon. alt, 1a
 in Ordnung, incl. Leerdis., Softw. »Prompt«,
 Ers. Farbband, VB 1400,- DM
 Stephen Vincent,
 Karlstr. 4a, 3250 Hameln 1,
 Tel.: 051 51 / 177 08

CPC 664, Farb-Monitor + Lit. + Softw.
 = 1000,- DM Tel.: (05 31) 7 14 89

CPC 464 Color, Floppy, Drucker, Maus u. Lit.
 DM 1000,- Tel.: 0 20 56 / 5 74 12

Vortex F1-XRS neu 695,- DM
 Multiface two + 11 Disks 300,- DM
 über 70 org. Spiele je 15,- DM
 Telefon: 0 73 48 / 2 26 38

CPC 6128 Grünmonitor Mit:
 Hard: ECB-Adapter * RS232/V24
 Soft: * Wordstar 3.0 * Multiplan
 * Turbopascal * dBase II
 * Div. Spiele (Sorcery)+)
 1300,- DM, Köln (02 21) 85 85 02

Schneider PC MM/SD
20 MB Festplatte mit Garantie
 nur 2595,-
 Speichererw. JOYCE 73,-
 Speichererw. PC a. 640K 69,-
 Star Writer PC 398,-
 Schneider Wordstar 199,-
COMPUTER-TEAM
2190 Cuxhaven 1
Tel.: 0 47 21-2 22 99 / 6 26 00 G

Joyce Plus div. Programme (Multiplan/Graph
 usw.) wegen Systemwechsel
 DM 1900,- Tel.: 0 81 42 / 1 62 83

Neue und gebrauchte CPC/PC Hardwa-
re * Floppy 3 / 3,5 / 5 1/4" * 1 x Joyce 8256
 = 1200,- DM * 1 x 8526 = 1900,- DM
 * 1 x 3" Floppy 1MB 450,- * Festplatten *
 Drucker * Vortex-Geräte * Eintauch bei
 Systemwechsel * Reparaturservice * Software
 * Abrechnungsprogramme für Finanz - Lohn
 - Immobilien, Rechtsanwälte, Ärzte, Handwer-
 ker, Schornsteinfeger, Speditionen *
 M. Kobusch, Bergenkamp 8, 4750 Unna G

Systemauflösung: Verk. CPC 6128 grün,
 2. LW., DMP 2000, 70 Disk.
 Lit., FP 3.333,- DM (=60% v. NP)
 *** Tel.: 0 60 71 / 3 71 77 ** n. 18.00 ***

Verschiedenes

! KOMMEN SIE ALS AUSSTELLER !!!
 vom 4. - 6.9. nach Saarbrücken
 zu den 4. ELEKTRONIK & COMPUTAGEN
 SAAR, der Verkaufs- und Informationsmesse,
 INFO:
 Computertage, Postfach 101260,
 6620 Völklingen G

Dudelsack neu mit Anleitung
 DM 380,- Tel.: 0 21 01 / 27 36 36

ACHTUNG!
SCHNEIDER PC 1512 USER-CLUB
 Die Anwendervereinigung für alle Besitzer
 eines PC 1512!
 Wir bieten eine monatliche Zeitschrift,
 Public Domain- und eigene Software,
 Hilfestellung bei allen Problemen
 und vieles mehr bei
 geringem Beitrag.
 Fordern Sie unser Info an
 (bitte Rückporto beil.)
 und werden auch SIE Mitglied.
 Anfragen an:
 Rolf Knorre,
 Postfach 200102,
 5600 Wuppertal 2

Ich erstelle eine Joyce-User-Liste
 Möchten Sie aufgenommen werden?
 Karte genügt! - Nietzel,
 Harecksheyde 40A, 2000 Norderstedt

CPC Schneider International
 3/85 bis 12/86 komplett gebunden
 DM 60,- Tel.: 0 22 44 / 8 00 20

CPC Inter. 19 Hefte, Tel.: 0 61 71 / 7 93 24

Verkaufe: CPC Schn. Magazin
 12/85 - 2/87 Schn. Internation. 9/85 - 2/87,
 SH 1 - 3/87, Schn. Aktiv 1 - 3 + 8 + 11
 - 12/86 1 + 2/87, SH 1/87 (jedes H. 3,- DM)
 DB-Bücher z. 6128 (1/2 Preis)
 Tel.: 0 74 31 / 5 63 11, W. Rieber

DISKETTEN
 * 5 1/4", 48 tpi, DM 0,97, 2D *
 * 3 1/2", 135 tpi, DM 2,70, 1DD *
 * 3 1/2", 135 tpi, DM 2,95, 2DD *
 * 3" Markendisk. DM 7,00, 2CF *
 * auch andere, bes. Garantie *
 * Allge. Austro-Agent., Ringstr. 10 *
 * D-8057 Eching, Tel.: 0 81 33 / 61 16 *
 G

JOYCE
 Nebenberuflich oder hauptberuflich
 mit Ihrem Computer Geld verdienen
 ca. 4000,- DM/p.M.
 oder mehr, je nach Arbeitsaufwand.
 Wir bieten nur eigene, komplette Produkte an.
 Garantierter Gebietsschutz. Ausführliches In-
 formationsmaterial gegen Freiumschlag.
 EDV-SERVICE M. Hammerstein, Postf. 146
 6087 Büttelborn 1, Tel.: 0 61 52 / 5 88 81 G

Macht **CPC /Joyce** zum »STARGATE -
 Tor zu den Sternen«:
DISKOMAN! 3" D 10,- DM
 (+ Freiumschlag): **HARY, Gärtnerstr. 14,**
6602 Dudweiler (Info gratis) G

Endlosetiketaufkleber 3" 7,99
 Diskettenkasten 100 cr 3" 35,-
 PC 1512 Aufrüstung 69,-
 Joyce Lohnsteuerjahresausgleich
 Berechnung + Ausdruck 49,-
 * * * Lühr's Computerladen * * *
 2245 Tellingstedt, Hauptstraße 1
 Telefon: (0 48 38) 6 79, Info kostenlos! G

----- **E-H-E COMPUTER** -----
Schroerstr. 34 - 4390 Gladbeck
 Ordnung in Ihrem Disk.-Archiv
 mit farbigen Etiketten für 3".
40 St. 4 versch. Farben 15,- DM
 inkl. Versandk. Nur Vorkasse G

Tausche

Tausche Monocrom-Monitor gegen
 Farbmonitor für Schneider PC 1512
 gegen Aufpreis
 Telefon: 0 83 29 / 68 01 ab 17 Uhr

»Joyce« Software Tel.: 0 61 42 / 6 75 24

Suche Software

Jur.-Stud. sucht Textverarbeitungsprogramm
 mit Fußnotenverwaltung für CPC 6128.
 Tel.: 0 55 03 / 32 37

Suche CPC Databoxen auf 3" Disc.
 nur Tausch! T. Rose, Tel.: 0 52 23 / 6 35 98

Joyce + Speditionsprogramm
 Joyce + einfache Lohnabrechnung
 Diedrich, Ölstr. 9, 5000 Köln 30

CPC 6128 suche Textprog. + Adressverw.
 / Datenbank 200 x 50 Felder, um in
 Serienbriefen horizontal und vertikal variabel
 errechnete Werte auszugeben
 (verwalt. Gartenverein,
 Pacht + Wasserabrg.)
 Hartmut Stoffers, Postf. 510146,
 1000 Berlin 51

Fahrschulverwaltung
 inkl. Karteikartenausdruck gesucht
 für CPC 664
 (evtl. mit Speichererweiterung)
 Tel.: 091 62 / 73 87 (nur abends)

Suche Programme für Drucker
 und Intimssoftware. Angebote an
 Joachim Menke, Gelsenkirchener Str. 22,
 4630 Bochum 6

Suche gut. Buchhaltungsprogramm CPC
 D. Maron, Bahnstr. 26, 2085 Quickborn
 Verkauf billig kaufm. Orig.-Soft

Suche Hardware

* **Suche AMX-Mouse + Software** *
 T. Jonwecke Tel.: 0 57 42 / 13 98

Kaufe Farbmonitor bis DM 300,-
 für 464 - nur Berlin -

NLQ 401 od. DMP 2000 Tel.: 0 89 / 8 41 60 21

Suche 5 1/4" -Floppy-Laufwerk
 Marke Qume 542, auch defekt
 H. Reinelt, Breitenhofstr. 12
 7910 Neu-Ulm 5

Suche für CPC 664: RS232 u. 64K
 Speichererw., Telefon: 0 21 81 / 7 33 12

Suche DDI 1 Tel.: 0 52 64 / 2 19

Suche DMP 2000
 Hans Peter, Sandgasse 3,
 8464 Wackersdorf, Tel.: 0 94 31 / 5 18 06

Wichtiger Hinweis für Kleinanzeigeninserenten

Der Verlag behält sich vor, bei Softwareangeboten indizierte Spiele ersatzlos zu streichen.
 Folgende Video- und Computerspiele sind indiziert:

BPS-Report - Januar/Februar - 1/1987 S.41

Battlezone
 Beach Head
 Beach Head II
 Blue Max
 Commando
 Desert Fox

F 15 Strike Eagle
 Falcon Patrol
 Flyerfox
 Friday the 13th
 Green Beret
 Nice Demo

Paratrooper
 Protector II
 Raid on Bungeling Bay
 Raid over Moscow
 Rambo, First Blood Part II
 River Raid
 Seafox/Seawolf

Silent Service
 Skyfox
 Speed Racer
 Stalag I
 Tank Attack
 Teachbusters
 Theatre Europe

Inserenten 5/87

ABD Computer.....	25
Ahnataler Computerladen.....	9
Ariolasoft.....	59,67
BK-Software.....	154
Büro für Software-Entwicklung...121	
Byte me.....	153
CMZ-Verlag.....	154
Comal-Team.....	76
Compucamp.....	37
CSE Schauties.....	6
CSV Riegert.....	61
Data Becker.....	13,165
Dela.....	73
DMV ..	33,45,51,65,75,125,131,149,151
Dobbertin.....	79
EDV Buchversand.....	159
Famos Computer.....	129
Ferdi's.....	10
GAI.....	57
G-Computerstore.....	55
GFA Systemtechnik.....	167
Hard- und Softwarevertrieb Steber.....	69
Henschke.....	57
Hille Datentechnik.....	39
Hochholzer.....	103
Imperial Software Systems.....	129
Infosystems.....	81,155
IWT-Verlag.....	121
Keil.....	76
Kempenich.....	80
Kopisch.....	69
Kotulla.....	79
Mimsoft.....	10
Mükra.....	113
Naujoks.....	103
N+P Datentechnik.....	12
Philosoft.....	8
PR8 Softwaredienst.....	43
Prosoft.....	95
RB-Software.....	8
Rose.....	80
Rushware.....	63
SFK.....	7
Signum Medien Verlag.....	11
SKG Bank.....	61
Syndrom.....	99
Schneider Computer Division...168	
Schneider Data.....	109
Schuster.....	83, 84, 85, 86
Star Division.....	2,145
TeWi-Verlag.....	53
TG-Soft.....	115
Van der Zalm.....	135
Vortex.....	21,141,143
Wade.....	57
Waldeck Software.....	91,157
Weeske.....	30,31
Werder.....	55
ZS-Soft.....	158

Eine Bitte an unsere Abonnenten

Vermerken Sie
bei Schriftverkehr
und Zahlungen
neben der
vollständigen Anschrift
stets Ihre Abo-
Nummer.

Sie vermeiden
damit unnötige
Verzögerungen
bei der
Bearbeitung
Ihres
Abonnements.

Vielen Dank.

Ihre
DMV-Versandabteilung

**Anzeigenschluß
für die
Ausgabe 7/87
von
PC Schneider
International
ist der
20.5.87**

**Erscheinungstermin
ist der
24.6.87**

Impressum

Herausgeber

Christian Widuch

Chefredakteur

Stefan Ritter

Redaktion

Thomas Morgen (TM), Michael Ebbrecht (ME),
Heinrich Stiller (HS), Heike Schmalenberger (S)

Satz

Claudia Küllmer, Renate Köberich,
Silvia Führer, Martina Siebert

Gestaltung

Claudia Küllmer, Renate Köberich, Gerd Köberich,
Petra Biehl, Helmut Skoupy

Reprografie

Helmut Skoupy

Illustration

Heinrich Stiller

Fotografie

Gerd Köberich

Anzeigenleitung

Wolfgang Schnell

Es gilt die Anzeigenpreisliste Nr. 2a vom 15.10.86

Feste freie Mitarbeiter

M. Althaus, M. Zietlow, W. Huske

Freie Mitarbeiter

H. Ziegler, W. Dlugosch, H. Kleiner, Chr. Eißner,
W.U. Everlien, E.v. Treuberg, D. Siegmund, G. Surek,
R. Schliepat, R. Kontny, S. Riege, D. Becker, G. Eßer,
J. Rozmus, J. Schweda, Dipl. Ing. H. Bruhns, M. Köthe,
D. Wikkerink, M. Kruse, M. Kotulla,

Anschrift Verlag/Redaktion:

DMV-Daten & Medien Verlagsges. mbH

Postfach 250, Fuldaer Straße 6

3440 Eschwege

Telefon: (0 56 51) 87 02

Telex 993 210 dmv d

Vertrieb

Verlagsunion

Friedrich-Bergius-Straße 20

6200 Wiesbaden

Druck

Druckerei Jungfer, 3420 Herzberg

Bezugspreise

»PC Schneider International« erscheint monatlich am
Ende des Vormonats.

Einzelpreis DM 6,-/sfr. 6,-/ÖS 50,-

Abonnementpreise

Die Preise verstehen sich grundsätzlich einschließlich
Porto und Verpackung

Inland:

Jahresbezugspreis: DM 60,-

Halbjahresbezugspreis: DM 30,-

Europäisches Ausland:

Jahresbezugspreis: DM 90,-

Halbjahresbezugspreis: DM 45,-

Außereuropäisches Ausland:

Jahresbezugspreis: DM 120,-

Halbjahresbezugspreis: DM 60,-

Bankverbindungen:

Postscheck Frankfurt/M.: Kto.-Nr.: 23043-608

Raiffeisenbank Eschwege:

BLZ: 522 603 85, Kto.-Nr.: 245 7008

Die Abonnementbestellung kann innerhalb einer Woche
nach Auftrag beim Verlag schriftlich widerrufen werden.
Zur Wahrung der Frist reicht der Poststempel. Das Ab-
onnement verlängert sich automatisch um 6 bzw. 12 Mo-
nate, wenn es nicht mindestens 6 Wochen vor Ablauf
beim Verlag schriftlich gekündigt wird.

Für unverlangt eingesandte Manuskripte und Datenträger
sowie Fotos übernimmt der Verlag keine Haftung.
Die Zustimmung zum Abdruck wird vorausgesetzt.
Das Urheberrecht für veröffentlichte Manuskripte liegt
ausschließlich beim Verlag. Nachdruck sowie Vervielfäl-
tigung oder sonstige Verwertung von Texten, nur mit
schriftlicher Genehmigung des Verlages.

Namentlich gekennzeichnete Fremdbeiträge geben nicht
in jedem Fall die Meinung der Redaktion wieder.

Einem Teil der Auflage ist eine Beilage des Weka-Verlages beigelegt

Mitglied der Informationsgemeinschaft
zur Feststellung der Verbreitung von
Werbeträgern e.V. (IVW), Bad Godesberg.



Aktuelle CPC Buchhits



Wenn Sie gründliche Einsteiger-Informationen zum CPC 6128 suchen – hier finden Sie sie. Einfach zu verstehen und trotzdem mit vielen Anregungen, Ideen und einer vollständigen Adreßverwaltung, die Sie gemeinsam mit dem Autor entwickeln: Vom ersten Schritt zur Bedienung und Handhabung des Rechners bis zu den ersten Erfahrungen in BASIC deckt dieses Buch alle Themenkreise ab, die für den Einsteiger wichtig sind.
CPC 6128 für Einsteiger
 215 Seiten, DM 29,-

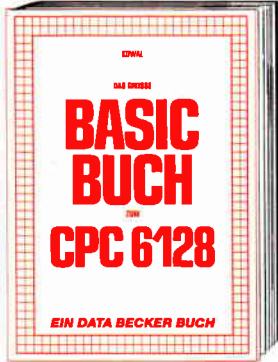

BASIC macht Spaß. Man muß es nur richtig erklärt bekommen. Und genau das tut das große BASIC-Buch zum CPC 6128. In diesem Buch steckt mehr als Einsteigerwissen: Variablen, Zahlensysteme, Bits und Bytes, Tokens, Stringbearbeitung, Sortierung, Laufschrift, selbstdefinierte Zeichen, Windows, Fehlerbehandlung, Kopierschutz, Grafiken, Soundprogrammierung, relative Dateien ... Das verstehen wir unter Vielfalt.
Das große BASIC-Buch zum 6128
 276 Seiten, DM 39,-

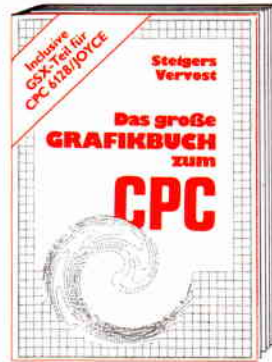

Dieses Buch ist für alle, die bisher dachten, spektakuläre Grafik auf dem CPC sei nicht möglich. Zwei Top-Autoren beweisen das Gegenteil: Mit CPC-Chart – dem Diagrammgenerator, mit Destroyed – dem Arcade-Game, mit CPC's World – dem 3-D-Animationsprogramm, mit dem Zeichenprogramm, mit Vektorgrafik, mit Sprites ... Ja, Sie haben richtig gelesen: Wir reden von den Grafikmöglichkeiten Ihres CPC – inklusive 6128 und Joyce.
Das große Grafikbuch zum CPC
 Hardcover, 589 Seiten, DM 49,-



Wer seinen CPC wirklich beherrschen will, der muß sich mit dem Thema Maschinensprache beschäftigen. Von den Grundlagen bis zur Programmierung des Z80-Prozessors. Das Maschinensprachebuch zum CPC hilft Ihnen von Anfang an. Mit einer genauen Beschreibung aller Befehle und ausführlichen Beispielen, mit Hinweisen zur Benutzung der Systemroutinen und einem Assembler/Disassembler sowie einem Monitor zum Abtippen. So macht der Einstieg Spaß.
Das Maschinensprachebuch zum CPC
 330 Seiten, DM 39,-

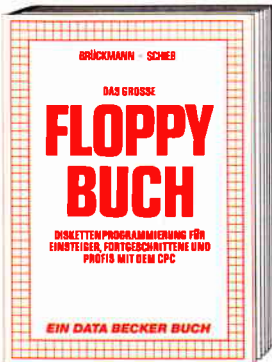

Was man alles aus der DDI-1 des CPC 464, CPC 664 und CPC 6128 holen kann, zeigt dieses Buch auf eindrucksvolle Weise. Neben den nötigen Erklärungen und einem ausführlichen DOS-Listing gibt es zahlreiche Utilities: eine komfortable Dateiverwaltung, einen Disk-Monitor und einen Disk-Manager. Selbst CP/M-Grundlagen und die relative Dateiverwaltung werden erklärt. So findet wirklich jeder CPC-Besitzer in diesem Buch einen wertvollen Ratgeber.
Das Floppybuch zum CPC
 422 Seiten, DM 49,-

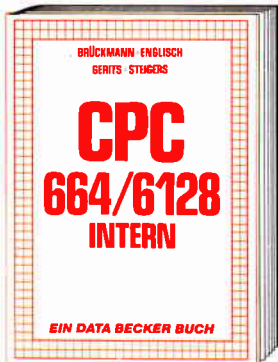

Blicken Sie hinter die Kulissen des CPC 664 und des CPC 6128. Kaum ein anderes Autorenteam hat sich so intensiv mit diesen Rechnern auseinandergesetzt: vom Prozessor bis hin zum speziellen Schnittstellenbaustein. Alles wird erklärt und dokumentiert. Natürlich auch das Betriebssystem mit all den wichtigen Facts und Hinweisen, die man braucht. Hier finden Sie die Informationen, die ein Profi von Profis erwarten kann.
CPC 664/6128 Intern
 456 Seiten, DM 69,-



Wer einen Joyce gekauft hat, der möchte möglichst schnell und effektiv mit diesem Rechner umgehen. Joyce für Einsteiger wird dieser Anforderung voll gerecht. Von Kleinigkeiten wie dem Anschluß des Gerätes oder dem Kopieren der Systemdisketten bis hin zur optimalen Arbeit mit LocoScript finden Sie hier alles Notwendige. Dazu eine kleine Einführung in BASIC und LOGO und natürlich in das Betriebssystem CP/M-Plus.
Joyce für Einsteiger
 248 Seiten, DM 29,-



Von der Textverarbeitung zum Programmieren – das bietet Ihnen das große Joyce Buch. Hier werden alle Themen abgedeckt, die für den Joyce Nutzer interessant sind. Spezielle Anwendungen mit LocoScript. Personalisieren des Systems mit CP/M, Multiplan auf dem Joyce, Uhr im BASIC, Grafikprogrammierung in LOGO und viele andere interessante Themen warten auf Sie. Im großen Joyce-Buch.
Das große Joyce-Buch
 Hardcover, 362 Seiten, DM 59,-



DATA BECKER Führer zu Schneider CPC
 208 Seiten
 DM 19,80



DATA BECKER Führer zum JOYCE
 181 Seiten
 DM 29,80

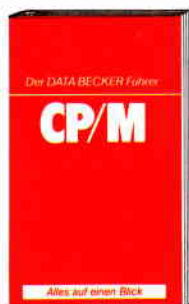

DATA BECKER Führer zu CP/M
 139 Seiten
 DM 19,80



DATA BECKER Führer zu TURBO PASCAL
 126 Seiten
 DM 24,80

BESTELL-COUPON
 Einsenden an: DATA BECKER · Merowingerstr. 30 · 4000 Düsseldorf 1
 Bitte senden Sie mir:

per Nachnahme Versandkosten Verrechnungsscheck liegt bei
 Name _____ Straße _____ Ort _____
 Zzgl. DM 5,-

DATA BECKER
 Merowingerstr. 30 · 4000 Düsseldorf · Tel. (02 11) 31 00 10



6/87

„PC Schneider International“
erhalten Sie ab 27. Juni
bei Ihrem Zeitschriftenhändler

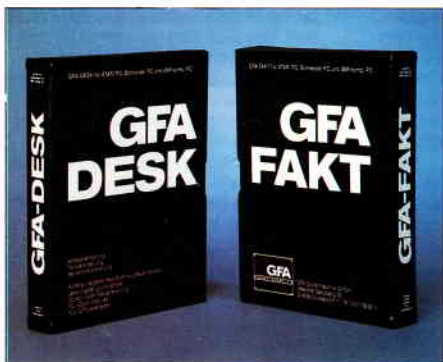

GFA-Desk ist ein integriertes Softwarepaket mit Textverarbeitung, Adressverwaltung und Serienbriefferstellung. Ein ausführlicher Testbericht informiert Sie über alle Leistungsdaten.

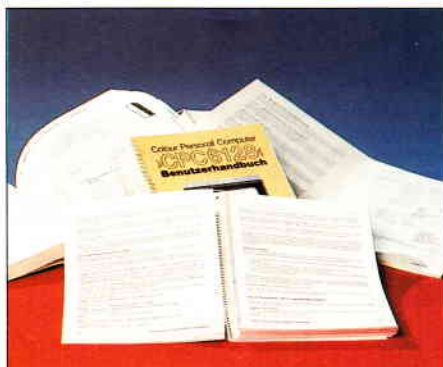

Handbücher und Bedienungsanleitungen sind für viele Anwender ein Greuel. Oft fehler- und lückenhaft, mal in Englisch oder Französisch, die gesichtete Palette ist vielfältig.



Zwei Drucker im Test: der SD-24 und der DMP 4000 auf dem Prüfstand.

Berichte

Computer und Recht

– das Problem ist bekannt. Man kauft mehr oder weniger preisgünstig ein Hard- bzw. Softwareprodukt und muß dann zu Hause feststellen, daß der gekauften Ware entweder gar kein Handbuch oder wenn, dann eins in englischer Sprache beigelegt ist.

Gibt es hierzu eine Rechtsprechung, wie soll man sich in so einem Fall verhalten?

Diese und auch andere Fragen beantwortet unser aufschlußreicher Artikel im nächsten Heft.

Super-Wettbewerb mit tollen Preisen!

Machen Sie mit – gewinnen Sie mit. PC Schneider International startet in der nächsten Ausgabe das große Gewinnspiel, bei dem es um wertvolle Preise geht. Mitmachen kann jeder, der Spaß am Tüfteln hat und einen Computer besitzt. Mehr wird hier noch nicht verraten, lassen Sie sich überraschen!

Test

Zwei Drucker mußten ihre Leistungsfähigkeit auf dem Prüfstand beweisen und der kritischen Betrachtung unseres Testers standhalten. Zum einen ist dies der SD-24 von Schneider Data, zum anderen der DMP 4000 von der Schneider Computerdivision.

Die genauen Testdaten finden Sie in der kommenden Ausgabe.

Software Reviews

TAS Level 1

– eine neue relationale Datenbank/Programmiersprache für den CPC 6128 und den Joyce stellt sich vor. Wie leistungsfähig TAS wirklich ist, testen wir in der nächsten Ausgabe.

Academy

– das Spiel Tau Ceti sorgte vor einigen Monaten für Furore.

Jetzt legt Pete Cooke die Fortsetzung zu seinem Meisterstück vor. Tau Ceti II verspricht mindestens ebenso interessant zu werden, wie der erste Teil.

Warlock

– ein neues Arcade-Adventure, das sich von bekannten Konzepten nicht irritieren läßt. Schlüpfen Sie diesmal in die Rolle eines bitterbösen Finsterlings.

Serie

Beginnend mit der nächsten Ausgabe erwartet Sie ein wahrer Leckerbissen. Profi-RSX heißt unser Lehrgang, der Ihnen Insider-Kenntnisse des CPC's vermittelt und zum Abschluß mehr als 128 neue Befehle zur Verfügung stellt. Großer Wert wird auf eine verständliche Einführung in diese Programmierertechnik gelegt, auch BASIC-Unerfahrene werden Profi-RSX zu schätzen wissen.

Eines können wir Ihnen schon jetzt versprechen – Sie werden eine der leistungsfähigsten und komfortabelsten Befehlsweiterungen für Ihren Rechner an die Hand bekommen.

Joyce

Die Rubrik Nutzware gibt Ihnen wieder wertvolle Hilfen und Informationen zum Softwaremarkt; so wird Ihnen z.B. der Weg zum richtigen Programm gewiesen.

Eine wertvolle Hilfe für BASIC-Programmierer stellt das Programm Werkzeug dar. Mit diesem Programm ist es unter anderem möglich, überflüssige Leerstellen aus Ihrem Programm zu entfernen, weiterhin können Sie zu lange Variablennamen und andere Ausdrücke komfortabel ersetzen.

Eine kleine BASIC-Routine namens Script ermöglicht Ihnen die Darstellung verschiedenster Schriftarten am Joyce-Bildschirm – Matthias Uphoff macht's möglich.

PC 1512

Das erste Programm für den PC 1512 von GFA landete in diesen Tagen auf unserem Redaktionstisch. GFA-Desk ist ein integriertes Softwarepaket, bestehend aus Textverarbeitung, Adressverwaltung und Serienbriefferstellung.

Was die 99, – DM-Software verspricht und was sie hält, erfahren Sie in unserem ausführlichen Testbericht.

Tips & Tricks

Der Tip des Monats ist ein wahres Meisterstück. Ob Sie es glauben oder nicht, in Zukunft können Sie unter BASIC in Assembler programmieren!!! ASSEMBLER BASIC – das Supertool der kommenden Ausgabe.

Für alle Schneider PC, ATARI PC und IBM kompatiblen PC
 Äußerst bedienerfreundlich - kurze Lernphase: laden und loslegen...

...denn Zeit ist Geld!

GFA-FAKT für ATARI PC, Schneider PC und IBM komp. PC

GFA FAKT

Fakturierung
 Lagerverwaltung
 Adressverwaltung
 Textverarbeitung
 Serienbriefferstellung
 Äußerst bedienerfreundlich - kurze Lernphase
 Leistungsfähig und schnell
 Cursor- oder Maussteuerung
 Pull-Down Menues
 10 x 10 Floskeltasten

Fakturierung
 Lagerverwaltung
 Adressverwaltung
 Textverarbeitung
 Serienbriefferstellung
 Äußerst bedienerfreundlich - kurze Lernphase
 Leistungsfähig und schnell
 Cursor- oder Maussteuerung
 Pull-Down Menues
 10 x 10 Floskeltasten

GFA-FAKT DM 149,-

GFA-DESK für ATARI PC, Schneider PC und IBM komp. PC

GFA DESK

Adressverwaltung
 Textverarbeitung
 Serienbriefferstellung
 Äußerst bedienerfreundlich - kurze Lernphase
 Leistungsfähig und schnell
 Cursor- oder Maussteuerung
 Pull-Down Menues
 10 x 10 Floskeltasten

Adressverwaltung
 Textverarbeitung
 Serienbriefferstellung
 Äußerst bedienerfreundlich - kurze Lernphase
 Leistungsfähig und schnell
 Cursor- oder Maussteuerung
 Pull-Down Menues - 10 x 10 Floskeltasten

GFA-DESK DM 99,-

...Anruf genügt: 02 11-58 80 11

GFA Systemtechnik GmbH

Heerdter Sandberg 30
 D-4000 Düsseldorf 11
 Telefon 02 11/58 80 11



H. W. W. W.

Wieviel Computer können Sie für **1499,-** kaufen?



ca. soviel von Vielen



soviel von Schneider

Ab DM 1.499,-* erhalten Sie einen IBM**-kompatiblen Komplett-Computer: Monitor, Zentraleinheit, 5 1/4" Diskettenlaufwerk, Tastatur und...

- * 16 Bit-Prozessor 8086 mit 8 MHz Taktfrequenz
- * 512 Kilobyte Hauptspeicher
- * Betriebssysteme MS DOS 3.2 und DOS PLUS
- * grafische Benutzeroberfläche GEM
- * Microsoft-kompatible Maus
- * eingebaute Schnittstellen für Peripherie und Datenfernübertragung
- * Auflösung 720 x 348 Bildpunkte monochrom (Option)

Vielseitig, bedienungsfreundlich und sagenhaft preiswert.

Der neue Schneider »PC 1512«.

Mit Industriestandard, GEM und Maus bietet er komplett, was bisher nur einzeln zu haben war:

Die IBM-Kompatibilität für den Zugriff zur größten Softwarebibliothek der Welt. Die Schnelligkeit für professionelle Anwendung. Die GEM-Benutzeroberfläche, die auch den Anfänger ohne großes Computerwissen im Handumdrehen zum Computerprofi macht.

Die Zukunftssicherheit durch nahezu unbegrenzte Ausbau- und Anschlussmöglichkeiten (Modems, Netzwerke, vielfältige Peripherie).

Und den Preis, der für eine erfolgreiche Zukunft völlig neue Perspektiven eröffnet.

Die Produktfamilie:

Modell

Unverbindliche Preisempfehlung

Schwarz-/Weiß-Monitor, ein Diskettenlaufwerk	1.499,- DM
Schwarz-/Weiß-Monitor, zwei Diskettenlaufwerke	1.999,- DM
Schwarz-/Weiß-Monitor, ein Diskettenlaufwerk, 20 MB Magnetplattenlaufwerk	2.999,- DM
Farbmonitor, ein Diskettenlaufwerk	1.999,- DM
Farbmonitor, zwei Diskettenlaufwerke	2.499,- DM
Farbmonitor, ein Diskettenlaufwerk, 20 MB Magnetplattenlaufwerk	3.499,- DM

Coupon

Bitte schicken Sie mir Ihre komplette Information über den Schneider »PC 1512«.

Meine Anschrift:

Name:

Straße/Nr:

PLZ/Ort:

Schneider Info-Service, Widenmayerstr. 34 85000 München 22

* Unverbindliche Preisempfehlung
** IBM ist ein eingetragenes Warenzeichen von International Business Machines Corp.

Schneider
weil Leistung überzeugt